

2022

AGRISTAT 22-05

Statistisches Monatsheft
Cahier statistique mensuel

13.06.22

Der Ukraine-Krieg und die Landwirtschaft
La guerre en Ukraine et l'agriculture



agr^{istat} 

Inhaltsverzeichnis ~ Table des matières

Kapitel ~ Chapitre

Tabelle ~ Tableau

Seite ~ Page

| | | |
|---------------------|--|----------|
| Aktuell | Der Ukraine-Krieg und die Landwirtschaft | 6 |
| Actuel | La guerre en Ukraine et l'agriculture | |
| | | |
| 1. Grundlagen | 1.1 Witterung nach Dekaden | 12 |
| Bases | Conditions atmosphériques par décade | |
| | 1.2 Witterung im Mittelland | 14 |
| | Conditions atmosphériques du plateau suisse | |
| | 1.3 Lufttemperatur in Bodennähe und Bodentemperatur | 15 |
| | Température de l'air à proximité du sol et température du sol | |
| | 1.4 Agriviva-Einsätze | 17 |
| | Stages Agriviva | |
| | | |
| 2. Pflanzenbau | 2.1 Dauer der Vegetationsperiode | 19 |
| Production végétale | Durée de la période de végétation | |
| | 2.2 Stand der Kulturen | 21 |
| | Etat des cultures | |
| | 2.3 Verwendbare Produktion von Getreide, Ölsaaten und Körnerleguminosen | 23 |
| | Production utilisable de céréales, d'oléagineux et de protéagineux | |
| | 2.4 Speisekartoffelvorräte und -einfuhr | 24 |
| | Stocks et importations de pommes de terre de consommation | |
| | 2.5 Anbau von Zuckerrüben | 25 |
| | Culture de betterave sucrière | |
| | 2.6 Produktion von Frischgemüse: Menge | 26 |
| | Production de légumes frais: Quantité | |
| | 2.7 Produktion von Frischgemüse: Preise | 27 |
| | Production de légumes frais: Prix | |
| | 2.8 Tafeläpfel und -birnen, Lagerbestand an inländischer Ware | 28 |
| | Pommes et poires de table, stocks de fruits indigènes | |
| | | |
| 3. Milchwirtschaft | 3.1 Inland-Milchanlieferung | 30 |
| Economie laitière | Livraisons de lait indigène | |
| | 3.2 Verwertung der Milchlieferungen | 31 |
| | Mise en valeur des livraisons de lait | |
| | 3.3 Produktion von Konsummilch nach Milchsorten | 33 |
| | Production de lait de consommation par catégorie | |
| | 3.4 Käseproduktion | 34 |
| | Production de fromage | |
| | 3.5 Produktion von Konsumrahm | 35 |
| | Production de crème de consommation | |
| | 3.6 Produktion, Aussenhandel, Lager und Verkäufe von Butter | 35 |
| | Production, commerce extérieur, stocks et ventes de beurre | |
| | 3.7 Fett- und Eiweissgehalt der Bassinmilch | 36 |
| | Teneur en matière grasse et protéines du lait de bassin | |
| | 3.8 Qualitätskontrolle der Milch | 36 |
| | Contrôle de la qualité du lait | |
| | | |
| 4. Viehwirtschaft | 4.1 Angaben aus der Tierverkehrsdatenbank für Rindvieh | 39 |
| Production animale | Indications de la banque de données sur le trafic des animaux pour bovins | |
| | 4.2 Rindviehbestand nach Alter und Geschlecht | 40 |
| | Effectif bovin selon âge et sexe | |
| | 4.3 Schlachtviehmärkte der Proviande | 41 |
| | Marchés du bétail de boucherie de Proviande | |
| | 4.4 Durchschnittsgewichte der Schlachtkörper inländischer Schlachttiere | 42 |
| | Poids moyens des carcasses du bétail de boucherie indigène | |
| | 4.5 Provisorische Schlachtviehstatistik des inländischen Gross- und Kleinviehs | 44 |
| | Statistique provisoire du gros et petit bétail de boucherie indigène | |
| | 4.6 Fleischproduktion aus kontrollierten Schlachtungen von inländischem Gross- und Kleinvieh | 47 |
| | Production de viande des abattages contrôlés de gros et de petit bétail indigène | |
| | 4.7 Fleisch von Gross- und Kleinvieh | 48 |
| | Viande de gros et de petit bétail | |
| | 4.8 Fleisch von Gross- und Kleinvieh, verkaufsfertig | 49 |
| | Viande de gros et de petit bétail, prête à la vente | |
| | 4.9 Schlachtgeflügelproduktion, monatlich erfasste Menge | 52 |
| | Production de volaille de boucherie, quantité relevée mensuellement | |
| | 4.10 Produktion, Einfuhr, Ausfuhr und Verbrauch von Geflügelfleisch | 53 |
| | Production, importations, exportations et consommation de viande de volaille | |
| | 4.11 Produktion und Einfuhr von Eiern | 54 |
| | Production et importation d'oeufs | |
| | 4.12 Produktion von Küken, mutmasslicher Anfall von Junghennen und Pouletfleisch | 55 |
| | Production de poussins, production estimée de poulettes et de viande de poulet | |

| | | | |
|---------------------------------------|------|---|----|
| 5. Aussenhandel Commerce extérieur | 5.1 | Einfuhr von Getreide und Getreideprodukten Importations de céréales et de produits à base de céréales | 57 |
| | 5.2 | Einfuhr von Gemüse Importations de légumes | 58 |
| | 5.3 | Einfuhr von Früchten und Nüssen Importations de fruits et de noix | 60 |
| | 5.4 | Einfuhr von Gemüse-, Fruchtzubereitungen und Getränken Importations de préparations à base de légumes et de fruits ainsi que de boissons | 62 |
| | 5.5 | Bilanz des Aussenhandels mit Milchprodukten nach Zollkapitel Balance commerciale des produits laitiers par chapitre douanier | 63 |
| | 5.6 | Aussenhandel mit Käse Commerce extérieur du fromage | 64 |
| | 5.7 | Käseeinfuhr nach Sorten Importation de fromages par variété | 65 |
| | 5.8 | Käseausfuhr nach Sorten Exportations de fromage par variété | 66 |
| | 5.9 | Einfuhr landwirtschaftlicher Produkte nach Zollkapitel Importation de produits agricoles par chapitre douanier | 67 |
| | 5.10 | Ausfuhr landwirtschaftlicher Produkte nach Zollkapitel Exportation de produits agricoles par chapitre douanier | 68 |
| | 5.11 | Einfuhr von Futtermitteln Importations d'aliments pour animaux | 72 |
| | 5.12 | Einfuhr von Saatgut Importation de semences | 74 |
| | 5.13 | Einfuhr von Dünger Importation d'engrais | 75 |
| | 5.14 | Einfuhrwert von Maschinen und Geräten Valeur d'Importation de machines et d'équipements | 75 |
| | 5.15 | Einfuhr von Produktionsmitteln Importations d'agents de production | 76 |
| | 5.16 | Durchschnittliche Importpreise von landwirtschaftlichen Produkten Prix moyens à l'importation de produits agricoles | 77 |
| 6. Preise Prix | 6.1 | Realisierte Bruttopreise an Nutztviehauktionen Prix bruts réalisés lors de mises de bétail | 80 |
| | 6.2 | Auf überwachten Schlachtviehmärkten realisierte Preise Prix réalisés sur des marchés surveillés | 81 |
| | 6.3 | Realisierte Schlachtviehpreise für Rindvieh Prix réalisés du bétail bovin de boucherie | 82 |
| | 6.4 | Realisierte Schlachtviehpreise für Kälber und Natura-Beef Prix réalisé des veaux de boucherie et des Natura-Beef | 83 |
| | 6.5 | Preise für Tränkekälber Prix pour des veaux d'engrais | 84 |
| | 6.6 | Preise für Jäger und Schlachtschweine Prix des goretts et des porcs de boucherie | 85 |
| | 6.7 | Preise für Lämmer und Schafe Prix pour agneaux et moutons | 86 |
| | 6.8 | Auf überwachten Märkten realisierte Preise für Gitzli Prix réalisés des cabris sur des marchés surveillés | 87 |
| | 6.9 | Produzentenmilchpreis Prix du lait à la production | 89 |
| | 6.10 | Produzentenpreisindex Landwirtschaft, Übersicht Indice des prix à la production dans l'agriculture, vue d'ensemble | 90 |
| | 6.11 | Produzentenpreisindex Landwirtschaft, detailliert Indice des prix à la production dans l'agriculture, détaillé | 92 |
| | 6.12 | Produzentenpreisindex Rohholz Indice des prix à la production des bois bruts | 93 |
| | 6.13 | Einkaufspreise einiger landwirtschaftlicher Produktionsmittel Prix d'achat de divers agents de production agricole | 94 |
| | 6.14 | Raufutterpreise gemäss Angaben der Berichterstatte der SBV Prix des fourrages selon les indications des correspondants de l'USP | 94 |
| | 6.15 | Einkaufspreisindex landwirtschaftlicher Produktionsmittel, Übersicht Indice des prix d'achat des agents de production agricole, vue d'ensemble | 95 |
| | 6.16 | Einkaufspreisindex landwirtschaftlicher Produktionsmittel, detailliert Indice des prix d'achat des agents de production agricole, détaillé | 97 |
| | 6.17 | Index der Preise landwirtschaftlicher Produktionsfaktoren Indice des prix de facteurs de la production agricole | 98 |
| | 6.18 | Preisentwicklung von Schlachtvieh und Metzgereierzeugnissen Évolution des prix du bétail de boucherie et des produits de boucheries | 99 |
| | 6.19 | Landesindex der Konsumentenpreise Indice des prix à la consommation | 99 |

| <i>Kapitel ~ Chapitre</i> | <i>Tabelle ~ Tableau</i> | <i>Seite ~ Page</i> |
|---------------------------|---|---------------------|
| | 6.20 Vergleich der Indexentwicklung Comparaison de l'évolution des indices | 100 |
| | 6.21 Kaufkraft landwirtschaftlicher Produkte im Verhältnis zu landwirtschaftlichen Produktionsmitteln Pouvoir d'achat des produits agricoles par rapport aux agents de production agricole | 101 |
| | 6.22 Kaufkraft landwirtschaftlicher Produkte im Verhältnis zu den Konsumentenpreisen Pouvoir d'achat des produits agricoles par rapport aux prix à la consommation | 101 |
| | 6.23 Produzenten- und Importpreisindex Indice des prix à la production et à l'importation | 102 |
| | 6.24 Weltmarktpreise Prix sur le marché mondial | 103 |
| | 6.25 Deutsche Börsenpreise für Pflanzenbauprodukte Prix de bourse allemandes pour des produits de la production végétale | 107 |
| | 6.26 Preise von Schlachtvieh und Tränkekälbern in den Nachbarländern Prix du bétail de boucherie et des veaux à l'engrais dans les pays voisins | 108 |
| | 6.27 Internationale Preise für Milchprodukte Prix internationaux de produits laitiers | 110 |
| 7. Diverses Divers | 7.1 Verkaufswert tierischer Erzeugnisse im Monat April Valeur de vente de produits d'origine animale au mois de avril | 111 |
| | 7.2 Verkaufswert tierischer Erzeugnisse nach Monaten Valeur de vente de produits d'origine animale par mois | 112 |
| | 7.3 Umsätze im Detailhandel Chiffres d'affaires dans le commerce de détail | 113 |
| Impressum | | 114 |

Zeichenerklärung

Ein Strich (-) anstelle einer Zahl bedeutet, dass nichts vorkommt (absolut Null).

Eine Null (0 oder 0,0 usw.) bedeutet eine Grösse, die kleiner ist als die Hälfte der verwendeten Einheit (jedoch grösser als absolut Null).

Drei Punkte (...) anstelle einer Zahl bedeuten, dass diese nicht erhältlich oder ohne Bedeutung ist oder aus anderen Gründen weggelassen wurde. Falls eine Veränderung in Prozent $\leq -100\%$ oder $\geq 100\%$ ist, wird sie ebenfalls durch drei Punkte (...) ersetzt.

Ein Asterisk bzw. Sternchen (*) bedeutet, dass die betreffenden Zahlen provisorisch sind und später durch definitive, in der Regel genauere Werte ersetzt werden. Im Kapitel 5, Aussenhandel, sind alle Werte bis im Mai des folgenden Jahres provisorisch. In den Tabellen werden diese Werte nicht als provisorisch markiert.

Ein doppelter Asterisk bzw. zwei Sternchen (**) bedeuten, dass es sich bei den angegebenen Zahlen um eine Schätzung handelt.

Rundung: Im Allgemeinen wird ohne Rücksicht auf die Endsumme auf- bzw. abgerundet. Bei Differenzen zwischen addierten Teilsommen und Gesamtsumme werden die Einzelwerte also nicht angepasst.

Die Tilde (~) trennt deutschsprachige und entsprechende französischsprachige Textteile.

Explications des signes

Un tiret (-) au lieu d'un chiffre, signifie que rien se passe (zéro absolu).

Un zéro (0 ou 0,0 etc.) correspond à une grandeur inférieure à la moitié de l'unité utilisée (bien que supérieure au zéro absolu).

Trois points (...) au lieu d'un chiffre, signifient que les données ne sont pas disponibles ou sont sans importance, voir qu'elles peuvent être laissées de côté pour d'autres raisons. Si une variation en pourcent est $\leq -100\%$ ou $\geq 100\%$, elle est également remplacée par trois points (...).

Un astérisque respectivement une petite étoile (*) signifie que les indications respectives sont provisoires et seront remplacées plus tard par des indications définitives, en général plus précises. Dans le chapitre 5, commerce extérieur, toutes les valeurs sont provisoires jusqu'au mois de mai de l'année suivante. Dans les tableaux, ces valeurs ne sont pas marquées comme provisoires.

Un astérisque double resp. deux petites étoiles (**) signifient que les chiffres indiqués sont des estimations.

Chiffres arrondis: En général, les chiffres sont arrondis à la valeur supérieure ou inférieure, ce qui peut avoir comme conséquence que la somme des chiffres arrondis diffère du total.

Le tilde (~) sépare des textes en langue allemande des textes correspondants en langue française.

Abkürzungen

| | |
|----------------|---|
| Bd | Bund |
| CHF | Schweizer Franken |
| g | Gramm |
| ha | Hektare (100 a bzw. 10 000 m ²) |
| J | Joule = 0.239 cal |
| kg | Kilogramm |
| kJ | Kilojoule (1000 J) = 0.239 kcal |
| l | Liter |
| LG | Lebendgewicht |
| m ³ | Kubikmeter |
| MAV | Milchäquivalent (nach Fett- und Eiweissgehalt) |
| MJ | Megajoule (1000 Kilojoule) |
| MwSt. | Mehrwertsteuer |
| NWR | Nachwachsende Rohstoffe |
| Prod. | Produkt |
| QM | Qualitätsmanagement Schweizer Fleisch |
| Rp. | Rappen |
| SG | Schlachtgewicht |
| St. | Stück |
| t | Tonne (1000 kg) |
| TJ | Terajoule (1000 Gigajoule) |
| VFF | verkaufsfertiges Fleisch |
| VM | Vollmilch |
| VMA | Vollmilchäquivalent (nach Energiegehalt: 2800 kJ/kg Milch) |

Abréviations

| | |
|----------------|---|
| AQ | Assurance Qualité Viande Suisse |
| bt | botte |
| CHF | franc suisse |
| ct. | centimes |
| ELE | équivalent en lait entier (selon la teneur en énergie: 2800 kJ/kg de lait) |
| EVL | équivalent-lait (selon la teneur en graisse et protéine) |
| g | gramme |
| ha | hectare (100 a resp. 10 000 m ²) |
| J | joule = 0.239 cal |
| kg | kilogramme |
| kJ | kilojoule (1000 J) = 0.239 kcal |
| l | litre |
| LE | Lait entier |
| m ³ | mètre cube |
| MJ | mégajoule (1000 kilojoule) |
| MPR | Matières premières renouvelables |
| pce | pièce |
| PM | poids mort |
| Prod. | Produit |
| PV | poids vif |
| t | tonne (1000 kg) |
| TJ | térajoule (1000 gigajoule) |
| TVA | taxe sur la valeur ajoutée |
| VPV | viande prête à la vente |

Der Ukraine-Krieg und die Landwirtschaft

Autor: Daniel Erdin

Quellen: Weltbank, Pink Sheet; Bundesamt für Statistik (BFS), landwirtschaftliche Gesamtrechnung; Bundesamt für Zoll und Grenzschierheit (BAZG), Aussenhandelsstatistik; Agristat

Der Ukraine-Krieg lässt die Produktionskosten in der Landwirtschaft stark ansteigen. Aktuell ergeben sich für das Jahr 2022 Mehrkosten von schätzungsweise 900 Millionen Franken. Die effektiven Mehrkosten hängen von der weiteren Entwicklung ab. Falls das Einkommen in der Landwirtschaft nicht deutlich zurückgehen soll, müssen die Produzentenpreise entsprechend ansteigen.

Eine Krise löst die andere ab

Am vorläufigen Ende der Corona-Krise kämpften viele Logistik-Ketten mit Problemen, die internationale Schifffahrt war beeinträchtigt und v.a. die massiven Lockdowns in China störten die Versorgung mit wichtigen Produkten. Diese Situation hatte bei diversen Produkten schon Ende 2021 zu einem ersten Preisanstieg geführt. Die Erdölpreise hatten die Tiefstpreise-Phase des Jahres 2020 überwunden, die Preise für Stickstoff- und Phosphordünger stiegen 2021 deutlich an (siehe Grafik 1) und auch die Preise für diverse Pflanzenbauprodukte wie Soja, Weizen und Ölsaaten lagen Ende 2021 hoch. Anfangs 2022 bestand jedoch die Hoffnung, dass sich die Versorgungslage mit dem Auslaufen der Corona-Krise zunehmend entspannen würde und sich das Preisniveau wieder normalisieren könnte.

La guerre en Ukraine et l'agriculture

Auteur : Daniel Erdin

Références : Banque mondiale, Pink Sheet ; Office fédéral de la statistique (OFS), comptes économiques de l'agriculture (CEA) ; Office fédéral de la douane et de la sécurité des frontières (OFDF), statistique du commerce extérieur ; Agristat

La guerre en Ukraine fait grimper en flèche les coûts de production dans l'agriculture. À l'heure actuelle, les coûts supplémentaires pour l'année 2022 sont estimés à 900 millions de francs. Les coûts supplémentaires effectifs dépendront de l'évolution future. Si l'on ne veut pas que le revenu agricole diminue sensiblement, les prix à la production doivent augmenter en conséquence.

Une crise en remplace une autre

Quand la crise sanitaire a temporairement ralenti, de nombreuses chaînes logistiques ont connu des problèmes, la navigation internationale a été perturbée et, surtout, les confinements stricts en Chine ont perturbé l'approvisionnement en produits importants. Cette situation a entraîné une première hausse des prix de divers produits fin 2021. Le pétrole est sorti de sa phase de prix bas de 2020, les prix des engrais azotés et phosphorés ont nettement augmenté en 2021 (voir graphique 1) et les prix de divers produits végétaux comme le soja, le blé et les oléagineux étaient également élevés en fin d'année. Début 2022, on espérait toutefois que la situation de l'approvisionnement se détendrait de plus en plus avec la fin de la crise sanitaire et que le niveau des prix pourrait à nouveau se normaliser.

Grafik 1: Weltmarktpreise dreier wichtiger Düngemittel
Graphique 1 : Prix internationaux de trois engrais importants

Januar 2016 bis April 2022 ~ Janvier 2016 jusqu'au mois d'avril 2022

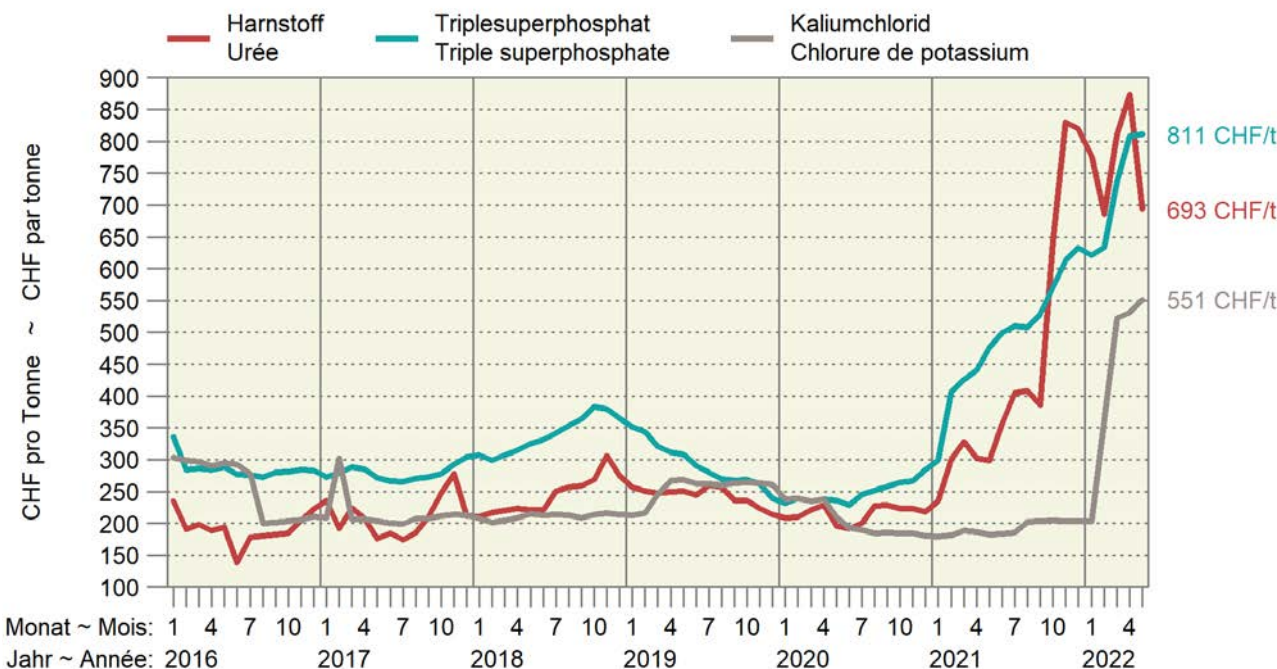

Der Ukraine-Krieg ändert alles

Am 24. Februar marschierten russische Truppen in der Ukraine ein und beendeten damit die durch den Zerfall der Sowjetunion im Jahr 1991 eingeleitete und dreissig Jahre dauernde Ära der Entspannung und Globalisierung. Der anhaltende Krieg hat wenig direkte Konsequenzen für die Schweizer Landwirtschaft, da es nur wenige landwirtschaftsrelevante Direktimporte aus der Ukraine, Russland und Belarus in die Schweiz gibt. Die indirekten Effekte sind jedoch massiv und werden die Landwirtschaft noch länger beschäftigen. Die Ausfälle der Importe aus der Ukraine und die zunehmenden Sanktionen gegen Russland und Belarus betreffen sehr viele Güter, auch wenn in den meisten Fällen keine direkte Lieferung in die Schweiz erfolgt. Russland ist ein bedeutender Lieferant von Erdöl, Erdgas und Düngemitteln. Belarus produziert etwa einen Fünftel des Kali-Düngers. Die Ukraine exportierte bis anhin grosse Mengen von Weizen und Sonnenblumen.

Die Produktionsmittelpreise steigen an

Die wichtigste Konsequenz für die Schweizer Landwirtschaft ist eine massive Teuerung bei den Produktionsmittelpreisen. Im April 2022 stieg der Einkaufspreisindex landwirtschaftlicher Produktionsmittel gegenüber dem Vorjahr um 10,2% an. In Grafik 2 sieht man anhand der Entwicklung der Teilindizes, dass die Teuerung bei Energie und Düngemitteln am stärksten ausfällt. Zu erwähnen ist auch die Teuerung bei den Futtermitteln. Diese liegt zwar deutlich tiefer, hat aber aufgrund des grossen Volumens der Futtermittel grosse Mehrkosten zur Folge. Man muss davon ausgehen, dass die Teuerung in vielen Bereichen mit einer gewissen Verzögerung erfolgt. Aktuell warnt z.B. die Elektrizitätsbranche vor steigenden Strompreisen. Aber auch die Kosten für Maschinen und Gebäude, sowohl für den Unterhalt wie auch für die Erneuerung, werden wohl noch weiter ansteigen. Die grünen Linien in der Grafik 2 schätzen den jeweiligen Trend bis Ende Jahr. Allerdings ist dies im besten Fall ein Hinweis auf eine mögliche Entwicklung. Je nach weiterem Verlauf des Ukraine-Kriegs reichen die Erwartungen von einer gewissen Erholung bis zu einem weiteren deutlichen Anstieg der Preise. Bei der Energie hat die EU die Sanktionen gegen Russland weiter verschärft und grundsätzlich die Absicht erklärt, die Importe von Energieträgern aus Russland mittelfristig ganz auslaufen zu lassen. Dies wird das Preisniveau bei den Energieträgern wohl weiterhin hoch halten. Dadruch wird die Produktion in vielen weiteren Bereichen wie z.B. bei den Düngemitteln weiter verteuert. Insbesondere die Produktion von Stickstoffdünger erfordert sehr viel Energie, um den Luftstickstoff in feste Stickstoffverbindungen wie Ammonium, Harnstoff und Nitrat umzuwandeln.

La guerre en Ukraine bouleverse tout

Le 24 février, les troupes russes ont envahi l'Ukraine, mettant ainsi fin aux trente ans de détente et de mondialisation générés par la chute de l'Union soviétique en 1991. Cette guerre, qui se poursuit, a peu de conséquences directes sur l'agriculture suisse, car il n'y a que peu d'importations directes en Suisse en provenance d'Ukraine, de Russie et du Bélarus ayant un impact sur l'agriculture. Les effets indirects sont toutefois très conséquents et occuperont encore longtemps l'agriculture. Le manque d'importations en provenance d'Ukraine et les sanctions croissantes contre la Russie et le Bélarus touchent de très nombreux biens, même si dans la plupart des cas, il n'y a pas de livraison directe en Suisse. La Russie est un important fournisseur de pétrole, de gaz naturel et d'engrais. Le Bélarus produit environ un cinquième des engrais potassiques. Jusqu'à présent, l'Ukraine exportait de grandes quantités de blé et de tournesol.

Les prix des moyens de production augmentent

La principale conséquence pour l'agriculture suisse est un renchérissement massif des prix des moyens de production. En avril 2022, l'indice des prix d'achat des agents de production agricoles a augmenté de 10,2% par rapport à l'année précédente. Dans le graphique 2, l'évolution des indices partiels montre que le renchérissement est le plus marqué pour l'énergie et les engrais. Celui des aliments pour animaux est également non négligeable. Bien que nettement inférieur, il entraîne d'importants surcoûts en raison du volume important en jeu. Il faut partir du principe que le renchérissement intervient avec un certain retard dans de nombreux domaines. Actuellement, le secteur de l'électricité, par exemple, met en garde contre la hausse des prix. Les coûts des machines et des bâtiments, tant pour l'entretien que pour le renouvellement, vont probablement eux aussi continuer d'augmenter. Les lignes vertes du graphique 2 font une estimation de la tendance pour le bien en question jusqu'à la fin de l'année. Toutefois, dans le meilleur des cas, il s'agit d'une indication d'une évolution possible. En fonction de l'évolution de la guerre en Ukraine, les prévisions vont d'une certaine détente de la situation à une nouvelle hausse significative des prix. Dans le domaine de l'énergie, l'UE a encore renforcé les sanctions à l'encontre de la Russie et a déclaré son intention de supprimer totalement les importations d'énergie en provenance de Russie à moyen terme : une décision qui maintiendra sans doute le niveau des prix de l'énergie à un niveau élevé. Par conséquent, dans de nombreux domaines, comme les engrais, la production devient encore plus chère. Celle d'engrais azotés, en particulier, nécessite beaucoup d'énergie pour transformer l'azote atmosphérique en composés azotés solides tels que l'ammonium, l'urée et le nitrate.

Grafik 2: Einkaufspreisindex landwirtschaftlicher Produktionsmittel

Graphique 2 : Prix d'achat des agents de la production agricole

Stand April 2022 (Dez. 2020 = 100)

Jeweils oben links, rot: 12-Monats-Teuerung im April 2022

Jeweils oben rechts, grün: 12-Monats-Teuerung Dezember 2022 (Prognose)

État du mois d'avril 2022 (déc. 2020 = 100)

À gauche en haut, en rouge : renchérissement sur 12 mois en avril 2022

À droite en haut, en vert : renchérissement sur 12 mois en décembre 2022 (pronostic)

— Prognose ~ Pronostic 2022 — 2022 — 2021 — 2020

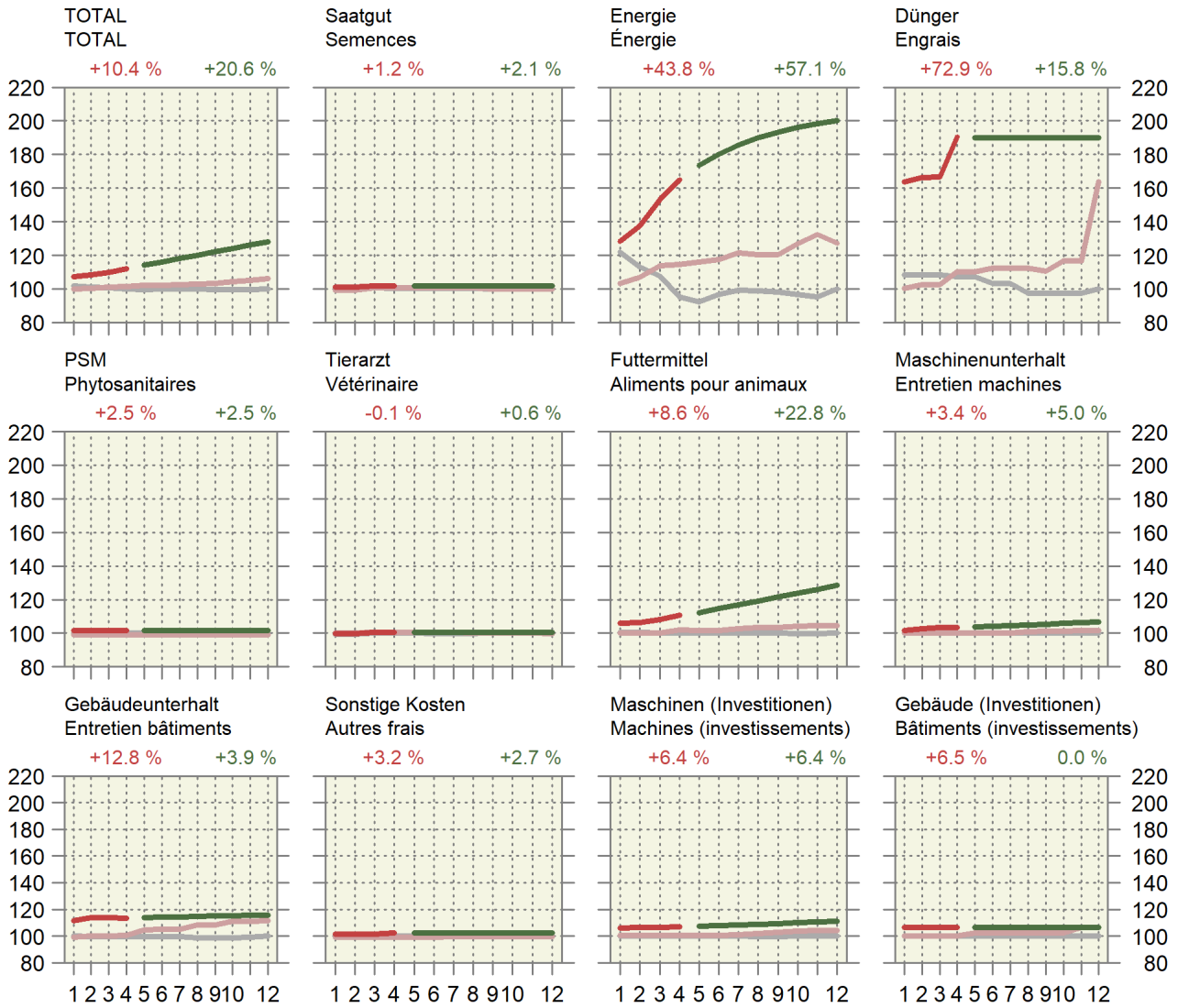

Der Käse-Export nach Russland bricht ein

Die Käseexporte nach Russland haben 2014 von der Krim-Krise profitiert und stiegen in der Folge an (siehe Grafik 3). Zurzeit sind Nahrungsmittelexporte nach Russland zwar grundsätzlich trotz dem Sanktionsregime weiterhin möglich. Die Bezahlung wird jedoch durch die Abschottung der russischen Banken erschwert und der Export wird für die beteiligten Firmen zu einem Reputations-Risiko.

Les exportations de fromage vers la Russie s'effondrent

La crise de Crimée de 2014 a profité aux exportations de fromage vers la Russie, qui ont par la suite augmenté (graphique 3). À l'heure actuelle, les exportations de denrées alimentaires vers la Russie restent en principe possibles malgré le régime de sanctions. Le paiement est toutefois rendu difficile par l'isolement des banques russes. De plus, poursuivre les exportations devient risqué pour la réputation des entreprises concernées.

Grafik 3: Käseexporte nach Russland
Graphique 3 : Exportation de fromages en Russie

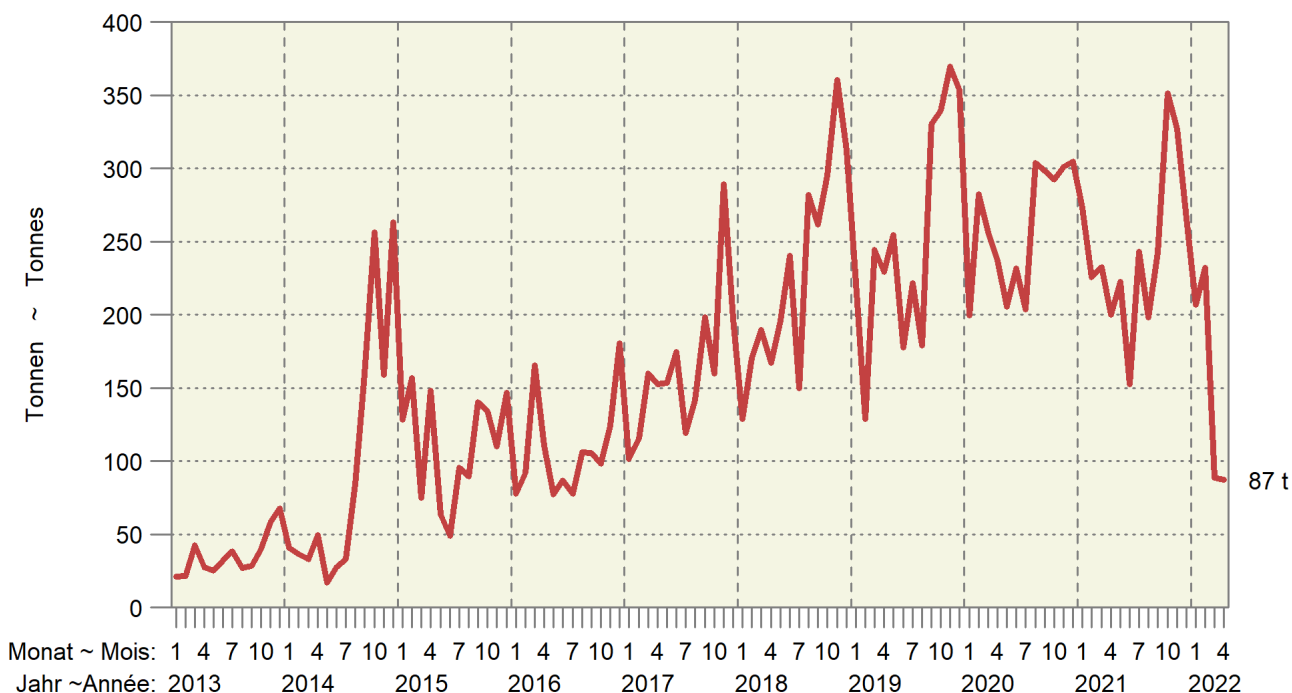

So verwundert es nicht weiter, dass die Exporte im April dieses Jahres auf 87 Tonnen gesunken sind. Die Konsequenzen sollten in diesem Bereich für die Schweizer Landwirtschaft allerdings verkraftbar sein. Die Milchpreise auf dem Weltmarkt sind stark gestiegen (siehe Grafik 6.26 im Tabellenteil der Publikation), was allenfalls neue Vermarktungsmöglichkeiten bietet. Zudem ist die Milchproduktion in der Schweiz aktuell eher rückläufig (siehe Grafik 3.1 im Tabellenteil der Publikation).

Wirtschaftliche Folgen für die Landwirtschaft insgesamt

Berechnet man ausgehend von den Kosten gemäss der landwirtschaftlichen Gesamtrechnung (LGR) die Mehrkosten anhand der Indexentwicklung (siehe Tabelle 1), dann ergeben sich auf der Basis der April-Teuerung geschätzte Mehrkosten von 911 Millionen CHF. Auf der Kostenseite werden die innerbetrieblichen Futtermittel nicht berücksichtigt, da diese ja auch im Produktionswert aufgeführt sind und somit bei der Berechnung des Bruttoinlandsproduktes (= Produktionswert - Vorleistungskosten) in der LGR neutralisiert werden. Sie sind zuzusagen nicht einkommenswirksam. Aus der Schätzung gemäss Tabelle 1 geht hervor, dass die grössten Mehrkosten in den Bereichen Energie, Düngemittel und Futtermittel anfallen. Rein rechnerisch erfordern die Mehrkosten eine durchschnittliche Erhöhung der Produzentenpreise um geschätzte 8,8%, wenn die Landwirtschaft keine Einbussen erleiden soll. Dies ist jedoch eine provisorische Schätzung und es ist möglich, dass die Teuerung zurückgeht oder noch stärker ansteigt. Zudem variiert natürlich die Teuerung je nach Betriebszweig

Il n'est donc pas étonnant que les exportations aient chuté à 87 tonnes en avril de cette année. Les conséquences devraient toutefois être supportables pour l'agriculture suisse dans ce domaine. Les prix du lait sur le marché mondial ont fortement augmenté (voir graphique 6.26 dans la partie consacrée aux tableaux), ce qui offre tout au plus de nouvelles possibilités de commercialisation. De plus, la production laitière en Suisse est actuellement plutôt en baisse (voir graphique 3.1 dans la partie consacrée aux tableaux).

Conséquences économiques pour l'agriculture dans son ensemble

Lorsque l'on calcule, en partant des coûts indiqués dans les comptes économiques de l'agriculture (CEA), les coûts supplémentaires, à l'aide de l'évolution de l'indice (voir tableau 1), on obtient, sur la base du renchérissement d'avril, des coûts supplémentaires estimés à 911 millions de CHF. Les aliments pour animaux produits au sein de l'exploitation ne sont pas pris en compte dans les coûts, car ils sont également compris dans la valeur de la production et sont donc neutralisés lors du calcul du produit intérieur brut dans les CEA (= valeur de la production - coûts des intrants). Ils n'ont pour ainsi dire aucune incidence sur le revenu. Il ressort de l'estimation contenue dans le tableau 1 que les coûts supplémentaires les plus importants se situent dans les domaines de l'énergie, des engrais et des aliments pour animaux. D'un point de vue purement mathématique, une augmentation moyenne des prix à la production estimée à 8,8% est nécessaire afin que l'agriculture ne subisse aucune perte. Il s'agit toutefois d'une estimation provisoire et il est possible que le renchérissement diminue

beträchtlich. D.h. bei allen landwirtschaftlichen Produkten braucht es eine spezifische Kostenrechnung, um die Mehrkosten und die entsprechend notwendige Preiserhöhung zu bestimmen. Eine Erhöhung der Produzentenpreise sollte grundsätzlich möglich sein, da auch Importware in fast allen Bereichen massiv teurer geworden ist. Dies belegen unter anderem die Importpreisindizes für landwirtschaftliche Produkte sowie für Nahrungs- und Futtermittel (siehe Tabelle 6.23 im Tabellenteil der Ausgabe).

Aussichten

2008 fand die letzte grosse Teuerungsrunde auf dem Weltmarkt statt. Der Anstieg der Preise war damals jedoch zeitlich begrenzt. Die nachfolgende Finanz- und Wirtschaftskrise führte schon 2009 zu einem jähen Ende der Preisrallye. Aktuell deutet nichts auf ein schnelles Ende der Ukraine-Krise hin. In China werden weiterhin teilweise massive Lockdowns verhängt. Die Perspektiven reichen aktuell von leichter Entspannung bis zu einer weiteren Zunahme der Teuerung. Insbesondere im Energiesektor stehen die Aussichten schlecht. Ohne eine Anpassung der landwirtschaftlichen Produzentenpreise können deshalb in vielen Betriebszweigen die Kosten nicht mehr ausreichend gedeckt werden. Dies könnte schlimmstenfalls zu einem Rückgang der Produktion in den betroffenen Betriebszweigen führen. Gerade in der aktuellen Situation, wo weltweit ein Mangel an Nahrungsmitteln droht, ist dies kaum wünschenswert.

ou augmente encore. De plus, le renchérissement varie bien entendu considérablement en fonction du secteur d'exploitation. C'est-à-dire que pour tous les produits agricoles, il faut un calcul des coûts spécifique pour déterminer les coûts supplémentaires et l'augmentation de prix nécessaire en conséquence. Une augmentation des prix à la production devrait en principe être possible, étant donné que les produits importés sont également devenus sensiblement plus chers dans presque tous les domaines. C'est ce que montrent notamment les indices des prix à l'importation des produits agricoles, des denrées alimentaires et des aliments pour animaux (voir tableau 6.23 dans la partie consacrée aux tableaux).

Perspective

C'est en 2008 qu'a eu lieu le dernier grand cycle de renchérissement sur le marché mondial. À l'époque, la hausse des prix était toutefois limitée dans le temps. Dès 2009, la crise financière et économique qui s'en est suivie a brutalement mis fin au rallye des prix. À l'heure actuelle, rien ne laisse présager une fin rapide de la crise en Ukraine. En Chine, des confinements en partie très stricts continuent d'être imposés. Les perspectives vont actuellement d'une légère détente à une augmentation du renchérissement. Elles sont particulièrement sombres dans le secteur de l'énergie. Sans une adaptation des prix à la production dans l'agriculture, les coûts ne pourront plus être suffisamment couverts dans de nombreuses branches d'exploitation. Dans le pire des cas, ce phénomène pourrait entraîner une baisse de la production dans les secteurs d'activité concernés. Ce n'est guère souhaitable dans la situation actuelle, où dans le monde entier, des manques de nourriture menacent la population.

Tabelle 1: Kalkulation der Mehrkosten der Landwirtschaft, 2022
Tableau 1 : Calcul des frais supplémentaires de l'agriculture, 2022

Basis April 21/22 gemäss landwirtschaftliche Gesamtrechnung und Einkaufspreisindex

Sur la base du mois d'avril 21/22 selon les comptes économiques de l'agriculture et l'indice des prix d'achats des agents de la production agricole

| Rubrik | 2021 Mio. CHF | Teuerung Renchérissement % | 2021 Mio. CHF | Mehrkosten Coûts supplémentaires Mio. CHF | Rubrique |
|---|------------------|----------------------------------|------------------|---|---|
| Vorleistungen | 7 033 | 9.9 | 7 729 | 695 | Consommation intermédiaire |
| Saatgut | 246 | 1.2 | 249 | 3 | Semences |
| Energie | 538 | 49.3 | 803 | 265 | Énergie |
| Strom | 159 | 1.1 | 161 | 2 | Électricité |
| Andere Heiz- und Treibstoffe | 364 | 70.6 | 621 | 257 | Autres combustibles et carburants |
| Anderes | 14 | 43.8 | 21 | 6 | Autres |
| Dünger | 213 | 72.9 | 369 | 156 | Engrais |
| PSM | 75 | 2.5 | 77 | 2 | Phytoprotecteurs |
| Tierarzt | 187 | -0.1 | 187 | -0 | Vétérinaire |
| Futtermittel von anderen Betrieben | 36 | 8.6 | 39 | 3 | Aliments fourragers achetés à d'autres exploitations |
| Futtermittel der Futtermittel-industrie | 1 577 | 8.6 | 1 712 | 135 | Aliments fourragers achetés hors de la branche |
| Futtermittel innerhalb des Betriebes | 994 | - | 994 | - | Aliments fourragers produits et consommés sur l'exploitation |
| Maschinenunterhalt | 572 | 3.4 | 591 | 19 | Entretien des machines |
| Gebäudeunterhalt | 270 | 12.8 | 305 | 35 | Entretien des bâtiments |
| Landwirtschaftliche Dienstleistungen | 733 | 1.3 | 742 | 9 | Services agricoles |
| Andere Kosten | 1 492 | 4.6 | 1 561 | 69 | Autres frais |
| Finanzdienstleistungen | 101 | - | 101 | - | Services financiers |
| Investitionen/Abschreibungen | 2 072 | 6.1 | 2 199 | 127 | Investissements/Amortissements |
| Maschinen | 1 201 | 6.4 | 1 278 | 76 | Machines |
| Gebäude | 740 | 6.5 | 788 | 48 | Bâtiments |
| Anpflanzungen | 112 | 2.2 | 114 | 2 | Plantations |
| Andere | 19 | 2.2 | 19 | 0 | Autres |
| Faktorkosten | 2 020 | 4.4 | 2 109 | 88 | Côûts des facteurs |
| Löhne | 1 344 | 0.7 | 1 354 | 10 | Salaires |
| Pachten | 520 | - | 520 | - | Fermages |
| Zinsen | 156 | 50.2 | 235 | 79 | Intérêts |
| Total | 11 126 | 8.2 | 12 037 | 911 | Total |
| Produktionswert 2019/2020 | 11 400 | | | | Valeur de la production 2019/2020 |
| - Innerbetriebliche Futtermittel | 994 | | | | - Aliments fourragers produits et utilisés sur l'exploitation |
| Produktionswert bereinigt | 10 406 | | | | Valeur de la production corrigée |

Bundesamt für Statistik (BFS), landw. Gesamtrechnung
 Agristat, Einkaufspreisindex landw. Produktionsmittel und Schätzung

Office fédéral de la statistique (OFS), comptes économiques de l'agriculture
 Agristat, indice des prix d'achat des agents de la production agricole et estimation

1. Grundlagen ~ Données de bases

Der Mai brachte eine rekordhohe Zahl von Sommertagen und war der zweitwärmste Monat Mai seit Messbeginn 1864. Nur der Mai 1968 war noch wärmer. In Genf gab es 15 Sommertage mit einem Temperaturmaximum von 25 Grad und mehr, in Locarno waren es 16. In der Deutschschweiz gab es weniger als zehn Sommertage. Die Niederschläge blieben verbreitet unter der Norm 1991-2020. In der Westschweiz und im Wallis lagen die Niederschläge teilweise unter 30% der Norm, in der Südschweiz regional unter 40% und in der Deutschschweiz meist zwischen 40 und 80%. Mit dem Mai endete ein milder, sonniger und niederschlagsarmer Frühling. Es war einer der zehn niederschlagsärmsten Frühlinge seit Messbeginn.

Le mois de mai a connu un nombre record de jours d'été ; il s'agit du deuxième mois de mai le plus chaud depuis le début des mesures en 1864. Seul mai 1968 a été encore plus chaud. Genève a connu 15 jours d'été avec une température maximale de 25 degrés ou plus, Locarno en a connu 16. En Suisse alémanique, il y a eu moins de dix jours d'été. Sur une grande partie du territoire, les précipitations sont restées inférieures à la norme 1991-2020. En Suisse romande et en Valais, les précipitations n'ont parfois même pas atteint les 30% de la norme 1991-2020. Dans certaines régions du sud de la Suisse, elles sont restées en dessous des 40% de la norme alors qu'en Suisse alémanique, elles se situaient entre 40 et 80% de la norme. Le mois de mai a marqué la fin d'un printemps doux, ensoleillé et pauvre en précipitations. Ce fut l'un des dix printemps les plus secs depuis le début des mesures.

1.1 Witterung nach Dekaden Conditions atmosphériques par décade

Dekadenmittel bzw. -summe ~ Moyennes resp. totaux des décades

| Messstationen | Mittlere Lufttemperatur | | Luftfeuchtigkeit | | Summe der Sonnenscheindauer | | Summe der Niederschlagsmenge | | Verdunstungsmenge | | Wasserbilanz | |
|---|-------------------------|------|-------------------|------|-----------------------------|-------|------------------------------|------|------------------------|------|--------------------|-------|
| Stations | Temperature moyenne | | Humidité de l'air | | Ensoleillement total | | Précipitations totales | | Quantité d'évaporation | | Bilan hydrologique | |
| | °C | | % | | Stunden ~ Heures | | mm | | mm | | mm | |
| Dekade vom 21. bis 30. April ~ Décade du 21 jusqu'au 30 avril | | | | | | | | | | | | |
| | 2021 | 2022 | 2021 | 2022 | 2021 | 2022 | 2021 | 2022 | 2021 | 2022 | 2021 | 2022 |
| Basel | 11.3 | 11.7 | 56.8 | 69.5 | 90.7 | 64.2 | 32.2 | 42.0 | 30.6 | 17.7 | 1.6 | 24.3 |
| Lausanne | 12.7 | 12.0 | 59.9 | 66.4 | 64.5 | 65.2 | 38.9 | 38.0 | 27.4 | 22.9 | 11.5 | 15.1 |
| Bern | 11.1 | 10.2 | 61.5 | 74.1 | 86.3 | 73.4 | 37.4 | 42.0 | 35.9 | 23.0 | 1.5 | 19.0 |
| Zürich | 11.4 | 10.4 | 54.2 | 71.2 | 89.7 | 68.3 | 38.5 | 35.8 | 43.6 | 25.2 | -5.1 | 10.6 |
| St. Gallen | 9.3 | 8.5 | 60.6 | 73.1 | 89.4 | 64.3 | 31.2 | 42.6 | 17.9 | 11.1 | 13.3 | 31.5 |
| Luzern | 11.8 | 11.1 | 59.8 | 71.0 | 77.1 | 62.8 | 36.2 | 6.6 | 30.4 | 20.4 | 5.8 | -13.8 |
| Sion | 12.9 | 12.8 | 61.2 | 60.7 | 66.2 | 65.6 | 20.0 | 8.1 | 27.1 | 25.3 | -7.1 | -17.2 |
| Lugano | 12.8 | 13.3 | 76.4 | 69.8 | 49.6 | 49.6 | 76.1 | 53.7 | 12.6 | 13.2 | 63.5 | 40.5 |
| Dekade vom 1. bis 10. Mai ~ Décade du 1er jusqu'au 10 mai | | | | | | | | | | | | |
| | 2021 | 2022 | 2021 | 2022 | 2021 | 2022 | 2021 | 2022 | 2021 | 2022 | 2021 | 2022 |
| Bâle | 11.3 | 13.9 | 69.5 | 74.8 | 50.2 | 60.2 | 64.0 | 15.2 | 16.3 | 15.1 | 47.7 | 0.1 |
| Lausanne | 11.4 | 14.2 | 70.5 | 68.5 | 47.4 | 83.9 | 75.0 | 17.9 | 18.7 | 26.6 | 56.3 | -8.7 |
| Berne | 10.0 | 12.3 | 71.5 | 78.7 | 51.6 | 65.2 | 55.1 | 25.0 | 21.1 | 19.0 | 34.0 | 6.0 |
| Zurich | 10.6 | 12.7 | 67.1 | 77.8 | 53.6 | 51.8 | 40.5 | 54.7 | 24.6 | 17.2 | 15.9 | 37.5 |
| St-Gall | 9.5 | 11.3 | 66.2 | 79.4 | 53.6 | 43.9 | 69.0 | 16.5 | 21.4 | 11.0 | 47.6 | 5.5 |
| Lucerne | 10.8 | 13.2 | 68.9 | 76.0 | 53.3 | 41.0 | 52.2 | 19.1 | 20.2 | 13.4 | 32.0 | 5.7 |
| Sion | 11.4 | 14.7 | 63.1 | 63.8 | 57.4 | 72.4 | 49.9 | 8.5 | 25.0 | 27.6 | 24.9 | -19.1 |
| Lugano | 14.2 | 14.9 | 65.5 | 78.2 | 60.7 | 49.6 | 58.0 | 21.1 | 20.4 | 12.1 | 37.6 | 9.0 |
| Dekade vom 11. bis 20. Mai ~ Décade du 11 jusqu'au 20 mai | | | | | | | | | | | | |
| | 2021 | 2022 | 2021 | 2022 | 2021 | 2022 | 2021 | 2022 | 2021 | 2022 | 2021 | 2022 |
| Basel | 11.1 | 20.5 | 76.4 | 62.5 | 31.1 | 101.4 | 40.7 | 23.6 | 9.0 | 31.5 | 31.7 | -7.9 |
| Lausanne | 10.5 | 20.8 | 77.5 | 55.5 | 35.1 | 109.8 | 66.0 | 0.2 | 11.8 | 44.8 | 54.2 | -44.6 |
| Bern | 9.6 | 19.1 | 78.1 | 64.8 | 31.7 | 112.2 | 61.3 | 3.0 | 11.9 | 42.2 | 49.4 | -39.2 |
| Zürich | 9.9 | 19.8 | 76.8 | 59.3 | 36.4 | 105.1 | 41.9 | 5.7 | 13.2 | 46.8 | 28.7 | -41.1 |
| St. Gallen | 8.3 | 18.6 | 78.4 | 59.1 | 37.2 | 103.5 | 97.9 | 29.3 | 11.8 | 43.2 | 86.1 | -13.9 |
| Luzern | 10.3 | 19.9 | 76.4 | 64.8 | 29.9 | 96.4 | 92.1 | 15.1 | 11.0 | 33.9 | 81.1 | -18.8 |
| Sion | 10.7 | 20.6 | 71.5 | 57.7 | 45.6 | 105.9 | 51.0 | 1.1 | 17.9 | 43.6 | 33.1 | -42.5 |
| Lugano | 14.6 | 20.7 | 63.1 | 68.6 | 66.9 | 106.3 | 23.0 | 15.6 | 25.6 | 27.2 | -2.6 | -11.6 |

Temperatur 2 Meter über Boden und Niederschläge Température à 2 mètres au-dessus du sol et précipitations

Temperatur und Niederschlagssumme für Bern, Lausanne, St. Gallen, Sion und Lugano,
nach Monat und Tag

Température et somme des précipitations pour Berne, Lausanne, St-Gall, Sion et Lugano,
par mois et jour

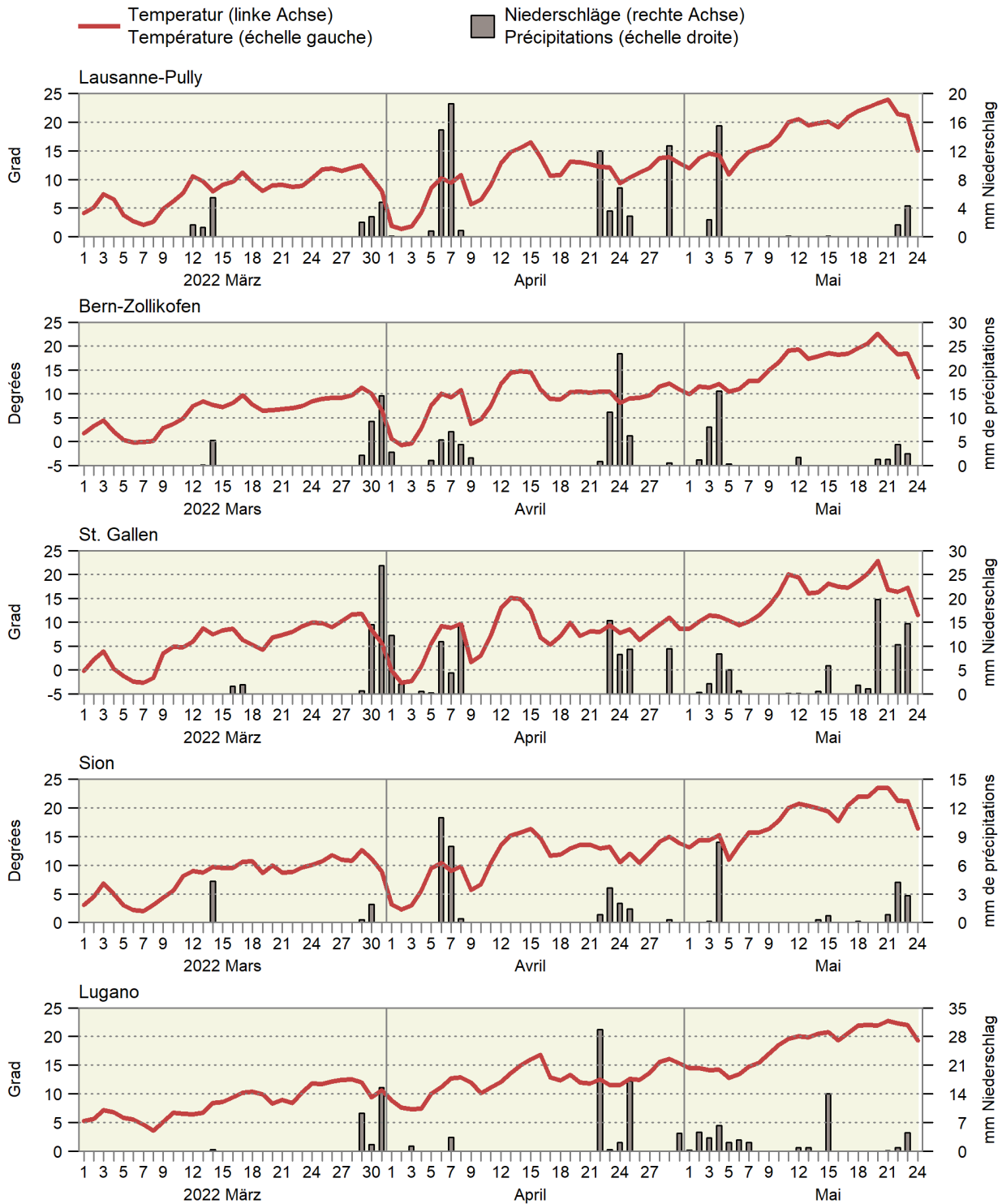

1.2 Witterung im Mittelland Conditions atmosphériques du plateau suisse

Mittel der Stationen Lausanne, Neuenburg, Bern, Luzern, Zürich, Schaffhausen und St. Gallen
Moyenne des stations de Lausanne, Neuchâtel, Berne, Lucerne, Zurich, Schaffhouse et Saint-Gall

| Monate | Lufttemperatur | | Sonnenscheindauer | | Niederschlagsmenge | | Tage mit mindestens 1 mm Niederschlag | | Verdunstungsmenge | | Wasserbilanz: Niederschlagsüberschuss | |
|---------------|----------------------------------|------|-----------------------------------|------|----------------------------------|------|--|------|----------------------------------|------|--|------|
| Mois | Température de l'air | | Ensoleillement | | Précipitations | | Jours avec au moins 1 mm de précipitations | | Quantité d'évapotranspiration | | Bilan hydrologique: Excédent de précipitations | |
| | °C | | Stunden ~ Heures | | mm | | | | mm | | mm | |
| | Mittel ¹ 1981-2010 | 2022 | Moyenne ¹ 1981-2010 | 2022 | Mittel ¹ 1981-2010 | 2022 | Moyenne ¹ 1981-2010 | 2022 | Mittel ² 1901-1940 | 2022 | Moyenne ¹ 1981-2010 | 2022 |
| Jan ~ Jan | 0.5 | 1.6 | 54 | 98 | 64 | 40 | 11 | 7 | 2 | 4 | 62 | 36 |
| Feb ~ Fév | 1.4 | 4.4 | 81 | 128 | 60 | 57 | 10 | 10 | 5 | 9 | 55 | 48 |
| Mrz ~ Mar | 5.3 | 7.0 | 130 | 240 | 75 | 29 | 12 | 4 | 23 | 49 | 52 | -20 |
| Apr ~ Avr | 8.9 | 9.3 | 157 | 200 | 82 | 72 | 12 | 8 | 46 | 64 | 36 | 9 |
| Mai ~ Mai | 12.7 | | 179 | | 116 | | 13 | | 68 | | 48 | |
| Jun ~ Jun | 15.5 | | 197 | | 120 | | 12 | | 84 | | 36 | |
| Jul ~ Jul | 17.5 | | 225 | | 118 | | 11 | | 94 | | 24 | |
| Aug ~ Aoû | 17.0 | | 208 | | 122 | | 12 | | 71 | | 51 | |
| Sep ~ Sep | 13.6 | | 155 | | 103 | | 9 | | 36 | | 67 | |
| Okt ~ Oct | 9.9 | | 103 | | 89 | | 8 | | 16 | | 73 | |
| Nov ~ Nov | 5.2 | | 60 | | 79 | | 10 | | 7 | | 72 | |
| Dez ~ Déc | 2.6 | | 43 | | 82 | | 11 | | 3 | | 79 | |
| Jahr Année | 9.2 | | 1 592 | | 1 109 | | 131 | | 455 | | 654 | |

¹ Als Referenzwert wird der Mittelwert einer Periode von 30 Jahren verwendet. Diese Referenzperiode ist von der WMO (World Meteorological Organization) definiert.
² Historischer Normalwert der MeteoSchweiz (früher SMA), Ablösung ist in Vorbereitung.

¹ Les moyennes d'une période de 30 ans sont utilisées comme valeurs de référence. La période de référence est définie par la WMO (World Meteorological Organization).
² Valeur de référence historique de la MétéoSuisse, son remplacement est en préparation.

Bundesamt für Meteorologie und Klimatologie, MeteoSchweiz

Office fédéral de météorologie et de climatologie, MétéoSuisse

Durchschnittliche Niederschlagsmenge von sieben Mittellandstationen Précipitations moyennes de sept stations du Plateau suisse

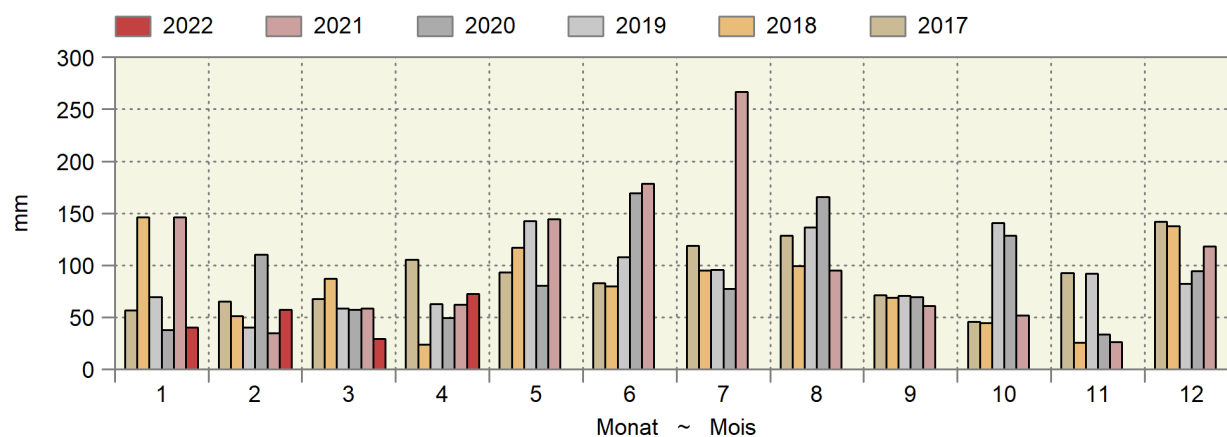

Kumulierte Wasserbilanz Bilan hydrologique cumulé

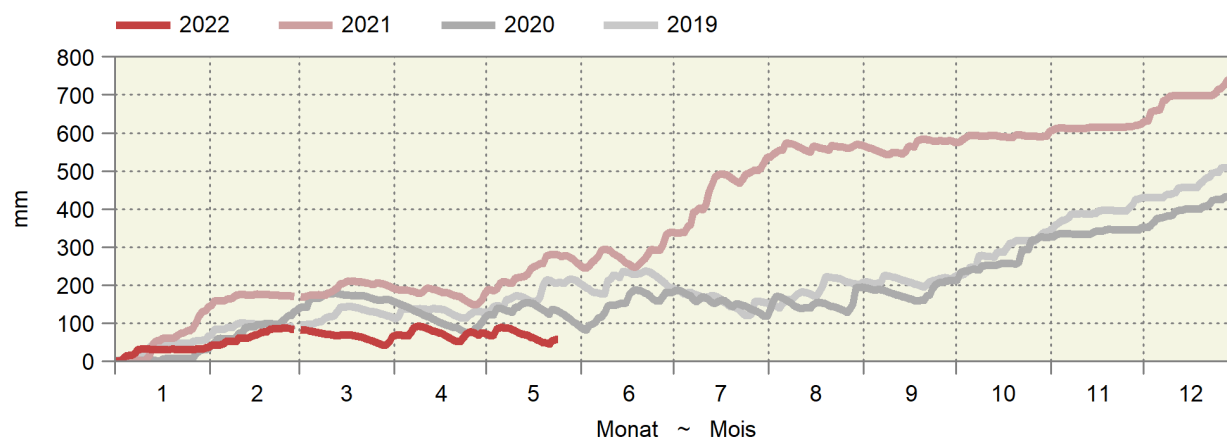

1.3 Lufttemperatur in Bodennähe und Bodentemperatur Température de l'air à proximité du sol et température du sol

In ° Celsius ~ En ° Celsius

| Messstationen | Lufttemperatur 5 cm über Gras ~ Température de l'air, 5 cm au-dessus du gazon | | | | Mittel der Bodentemperatur in ... cm Tiefe ~ Moyenne de la température du sol, à une profondeur de ... cm | | | |
|---------------|---|------|---------|------|---|------|-------|------|
| Stations | Mittel ~ Moyen | | Minimum | | 5 cm | | 20 cm | |
| | Dekade vom 21. bis 31. April ~ Décade du 21 jusqu'au 30 avril | | | | | | | |
| | 2021 | 2022 | 2021 | 2022 | 2021 | 2022 | 2021 | 2022 |
| Changins | 12.7 | 12.1 | -1.6 | 0.1 | 12.5 | 12.9 | 11.9 | 12.7 |
| Sion | 14.3 | 14.7 | -3.5 | -2.8 | 12.7 | 13.0 | 11.9 | 12.4 |
| Liebefeld | 11.1 | 10.5 | -3.5 | -2.1 | 11.5 | 11.9 | 10.9 | 11.7 |
| Reckenholz | 12.1 | 11.1 | -3.5 | -4.1 | 12.4 | 11.7 | 11.8 | 12.1 |
| Magadino | 13.4 | 13.2 | -1.7 | -1.1 | 13.1 | 13.1 | 12.4 | 12.6 |
| | Dekade vom 1. bis 10. Mai ~ Décade du 1er jusqu'au 10 mai | | | | | | | |
| | 2021 | 2022 | 2021 | 2022 | 2021 | 2022 | 2021 | 2022 |
| Changins | 11.1 | 14.8 | -1.7 | 1.7 | 12.2 | 15.2 | 12.1 | 14.5 |
| Sion | 12.7 | 17.4 | -4.0 | -1.5 | 12.3 | 15.7 | 12.1 | 14.7 |
| Liebefeld | 9.8 | 12.8 | -3.3 | -1.6 | 11.1 | 13.7 | 11.0 | 13.3 |
| Reckenholz | 10.7 | 14.0 | -3.0 | -2.1 | 11.2 | 14.0 | 11.4 | 14.0 |
| Magadino | 14.7 | 16.0 | 0.1 | -0.4 | 14.4 | 15.7 | 13.8 | 14.9 |
| | Dekade vom 11. bis 20. Mai ~ Décade du 11 jusqu'au 20 mai | | | | | | | |
| | 2021 | 2022 | 2021 | 2022 | 2021 | 2022 | 2021 | 2022 |
| Changins | 10.9 | 20.9 | 1.9 | 8.5 | 13.3 | 19.8 | 13.2 | 18.1 |
| Sion | 12.5 | 23.1 | -2.3 | 4.9 | 12.8 | 19.6 | 12.6 | 17.9 |
| Liebefeld | 9.7 | 19.7 | -1.3 | 4.9 | 12.0 | 18.9 | 11.9 | 17.7 |
| Reckenholz | 10.8 | 20.5 | -1.1 | 4.1 | 12.3 | 18.4 | 12.8 | 18.0 |
| Magadino | 15.3 | 21.8 | 0.3 | 7.1 | 16.0 | 20.3 | 15.4 | 18.8 |

Bundesamt für Meteorologie und Klimatologie, MeteoSchweiz

Office fédéral de météorologie et de climatologie, MétéoSuisse

Bodentemperatur in 5 cm Tiefe Température du sol à une profondeur de 5 cm

Tagesmittelwerte der Mittelland-Stationen Changins, Liebefeld und Reckenholz, nach Tag und Monat für drei Jahre
Moyennes journalières des stations du plateau Suisse à Changins, Liebefeld et Reckenholz, par mois et jour pour trois ans

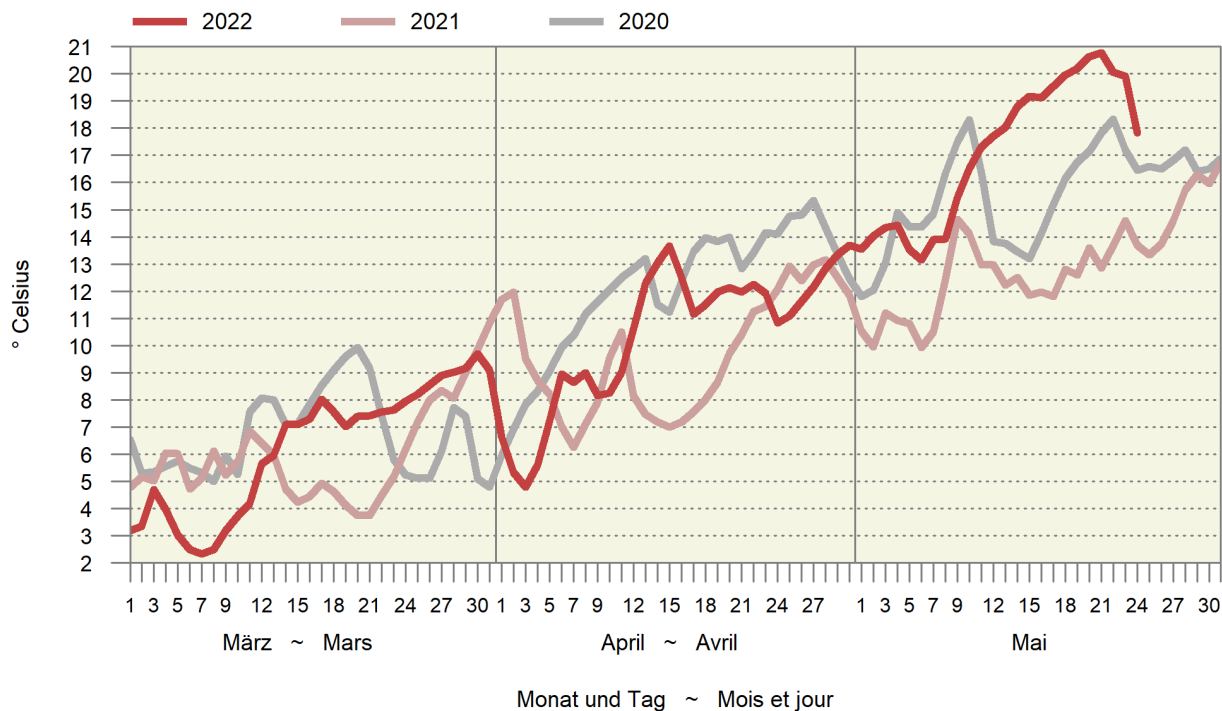

Bodenfrost gemäss fünf Stationen, Periode vom 21. März bis am 31. Mai Gelée au sol selon cinq stations, période du 21 mars jusqu'au 31 mai

Tiefste Tagestemperatur in Grad Celsius, 5 cm über Boden

Température la plus basse de la journée en degré Celsius, 5 cm au-dessus du sol

2022 2021 2020

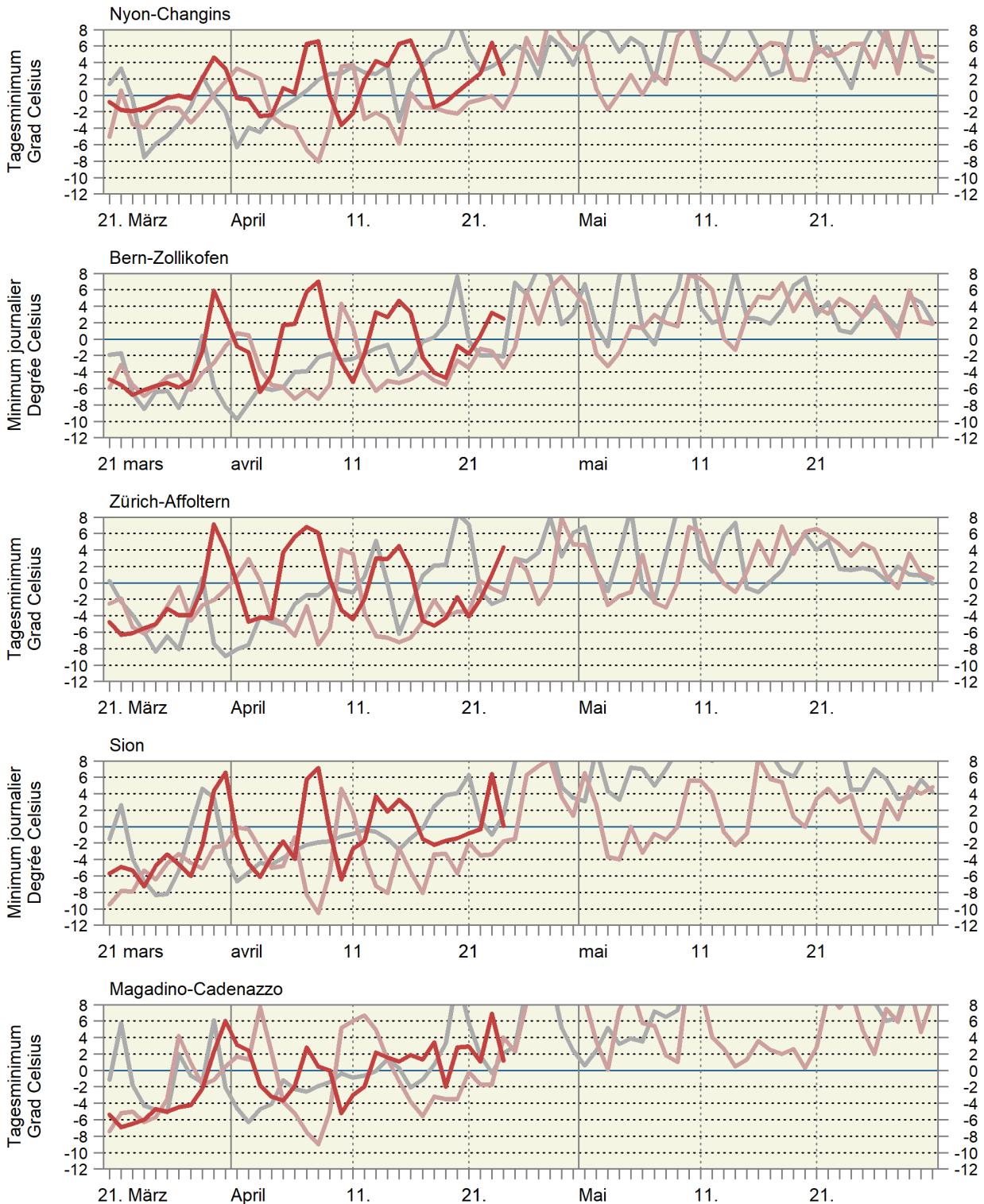

1.4 Agriviva-Einsätze Stages Agriviva

| | 1990 | 2000 | 2010 | 2015 | 2019 | 2020 | 2021 | |
|-----------------------|-----------------------------|--------|--------|--------|--------|--------|--------|--------------|
| | Teilnehmende ~ Participants | | | | | | | |
| Freiwillige | 1 778 | 1 690 | 1 635 | 1 272 | 935 | 1 071 | 972 | Volontaires |
| Praktikanten | 1 257 | 1 045 | 584 | 312 | 301 | 157 | 262 | Stagiaires |
| Ausländer | 478 | 567 | 237 | 274 | 172 | 135 | 159 | Etrangers |
| Total | 3 513 | 3 302 | 2 456 | 1 858 | 1 408 | 1 363 | 1 393 | Total |
| davon weibliche | 1 836 | 1 714 | 1 410 | 1 080 | 834 | 867 | 886 | dont femmes |
| Total geleistete Tage | 66 889 | 69 007 | 38 379 | 30 147 | 21 352 | 20 570 | 21 001 | Jours, total |

Agriviva

Agriviva

2. Pflanzenbau ~ Production végétale

Die Ackerkulturen haben sich gemäss den Meldungen der Berichterstatte bisher mehrheitlich ansprechend entwickelt. Probleme verursachten die fehlenden Niederschläge, insbesondere in der Westschweiz und bei den Frühjahrssaaten (Tabelle 2.2). Im laufenden Jahr werden v.a. mehr Ölsaaten angebaut, womit bei durchschnittlichen Erträgen mit einer entsprechend grossen Ernte gerechnet werden kann. Beim Getreide nimmt v.a. der Anbau von Dinkel nochmals deutlich zu (Tabelle 2.3). Gemäss den Angaben von Schweizer Zucker AG nimmt die Anbaufläche der Zuckerrüben im laufenden Jahr weiter ab und fällt auf 15 868 ha (Tabelle 2.5). Die Gemüseernte lag im Mai um 8 % höher als im Vorjahr (Tabelle 2.6). Hier dürften die trockenen Bedingungen weniger Probleme schaffen als im Ackerbau.

Selon les informations des correspondants, les conditions ont jusqu'à présent été majoritairement favorables aux grandes cultures. Le manque de précipitations a posé des problèmes, notamment pour les semis de printemps en Suisse romande (tableau 2.2). Cette année, les cultures d'oléagineux, surtout, sont plus nombreuses, ce qui permet d'escompter une récolte importante avec des rendements moyens. Du côté des céréales, c'est avant tout la culture de l'épeautre qui augmente une nouvelle fois de façon nette (tableau 2.3). Selon les données de Sucre Suisse SA, la surface cultivée de betteraves sucrières continue de diminuer cette année et tombe à 15 868 ha (tableau 2.5). En mai, la récolte de légumes était supérieure de 8 % à celle de l'année précédente (tableau 2.6). Dans le domaine maraîcher, les conditions sèches devraient poser moins de problèmes que dans les grandes cultures.

2.1 Dauer der Vegetationsperiode Durée de la période de végétation

Berichterstatterangaben, Anzahl Meldungen in Klammer

Indications des correspondants, nombre d'indications en parenthèse

| | Talzone Zone de plaine | Hügelzone Zone des collines | Bergzone I Zone de montagne I | Bergzone II Zone de montagne II | Bergzone III und IV Zone de montagne III et IV |
|--|---------------------------|--------------------------------|----------------------------------|------------------------------------|---|
| Beginn der Weide (Tag.Monat.) ~ Début du pâturage (jour.mois.) | | | | | |
| 2013 | 19.4. (44) | 22.4. (25) | 27.4. (19) | 27.4. (7) | 16.5. (8) |
| 2014 | 1.4. (38) | 2.4. (28) | 11.4. (9) | 13.4. (9) | 5.5. (11) |
| 2015 | 11.4. (40) | 9.4. (22) | 13.4. (12) | 17.4. (8) | 7.5. (9) |
| 2016 | 6.4. (35) | 6.4. (20) | 13.4. (10) | 15.4. (9) | 11.5. (11) |
| 2017 | 31.3. (35) | 30.3. (21) | 3.4. (13) | 11.4. (7) | 4.5. (8) |
| 2018 | 8.4. (32) | 12.4. (22) | 16.4. (10) | 16.4. (8) | 8.5. (9) |
| 2019 | 6.4. (58) | 9.4. (37) | 16.4. (19) | 25.4. (27) | 8.5. (17) |
| 2020 | 30.3. (53) | 4.4. (31) | 13.4. (18) | 14.4. (19) | 5.5. (7) |
| 2021 | 9.4. (36) | 14.4. (22) | 16.4. (13) | 24.4. (14) | 16.5. (9) |
| 2022 | 6.4. (31) | 10.4. (19) | 18.4. (13) | 24.4. (19) | ... (5) |
| Beginn der Winterfütterung (Tag.Monat.) ~ Début de l'affouragement hivernal (jour.mois.) | | | | | |
| 2012 | 8.11. (45) | 7.11. (25) | 1.11. (13) | 16.10. (9) | 22.10. (8) |
| 2013 | 9.11. (33) | 7.11. (27) | 31.10. (14) | 28.10. (6) | 22.10. (8) |
| 2014 | 12.11. (32) | 12.11. (23) | 8.11. (12) | 27.10. (6) | 23.10. (8) |
| 2015 | 8.11. (37) | 8.11. (27) | 3.11. (14) | ... (5) | ... (4) |
| 2016 | 3.11. (28) | 5.11. (20) | 28.10. (9) | 5.11. (6) | 21.10. (6) |
| 2017 | 5.11. (28) | 6.11. (19) | 26.10. (11) | 25.10. (8) | 3.11. (6) |
| 2018 | 12.11. (52) | 8.11. (38) | 4.11. (20) | 1.11. (22) | 31.10. (19) |
| 2019 | 18.11. (36) | 12.11. (29) | 8.11. (17) | 2.11. (16) | 20.10. (8) |
| 2020 | 10.11. (37) | 9.11. (26) | 31.10. (14) | 25.10. (15) | 27.10. (8) |
| 2021 | 12.11. (36) | 13.11. (26) | 5.11. (15) | 2.11. (15) | ... (5) |
| Dauer der Winterfütterung (Tage) ~ Durée de l'affouragement hivernal (jours) | | | | | |
| 2012-2013 | 162 | 166 | 177 | 193 | 206 |
| 2013-2014 | 143 | 146 | 162 | 167 | 195 |
| 2014-2015 | 150 | 148 | 156 | 172 | 196 |
| 2015-2016 | 150 | 150 | 162 | 162 | 213 |
| 2016-2017 | 148 | 145 | 157 | 157 | 195 |
| 2017-2018 | 154 | 157 | 172 | 173 | 186 |
| 2018-2019 | 145 | 152 | 163 | 175 | 189 |
| 2019-2020 | 133 | 144 | 157 | 164 | 198 |
| 2020-2021 | 150 | 156 | 167 | 181 | 201 |
| 2021-2022 | 145 | 148 | 164 | 173 | 189 |
| Dauer der Vegetationsperiode (Tage) ~ Durée de la période de végétation (jours) | | | | | |
| 2012 | 213 | 211 | 199 | 171 | 162 |
| 2013 | 204 | 199 | 187 | 184 | 159 |
| 2014 | 225 | 224 | 211 | 197 | 171 |
| 2015 | 211 | 213 | 204 | 202 | 157 |
| 2016 | 211 | 213 | 198 | 204 | 163 |
| 2017 | 219 | 221 | 206 | 197 | 183 |
| 2018 | 218 | 210 | 202 | 199 | 176 |
| 2019 | 226 | 217 | 206 | 191 | 165 |
| 2020 | 225 | 219 | 201 | 194 | 175 |
| 2021 | 217 | 213 | 203 | 192 | 167 |

Agristat, Berichterstattererhebung

Agristat, enquête auprès des correspondants

Weidebeginn ~ Début du pâturage

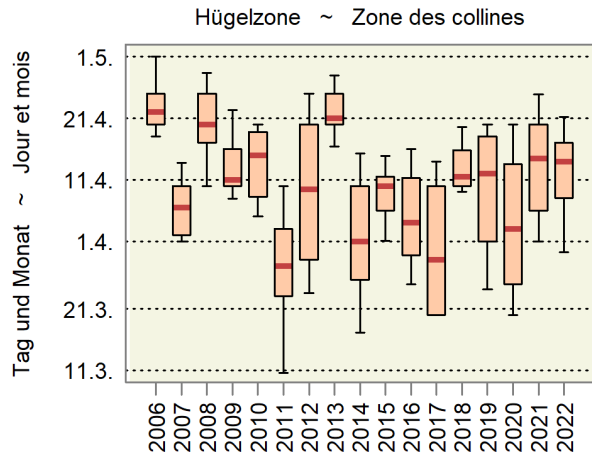
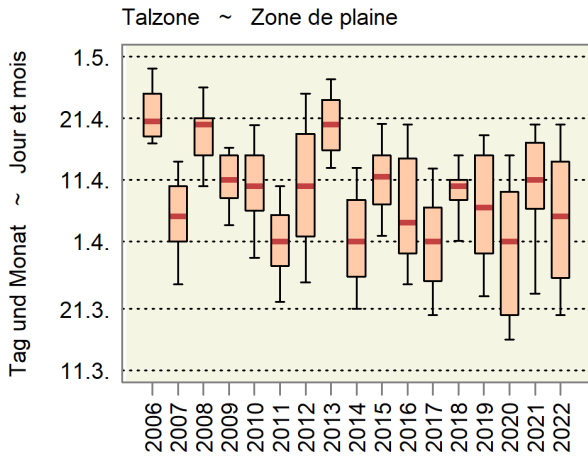

Beginn der Winterfütterung ~ Début de l'affouragement hivernal

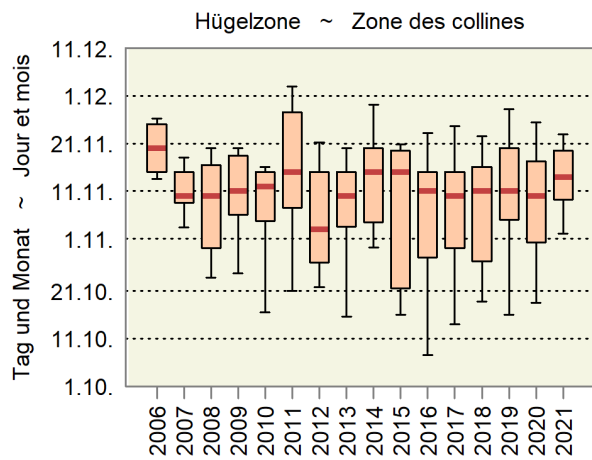
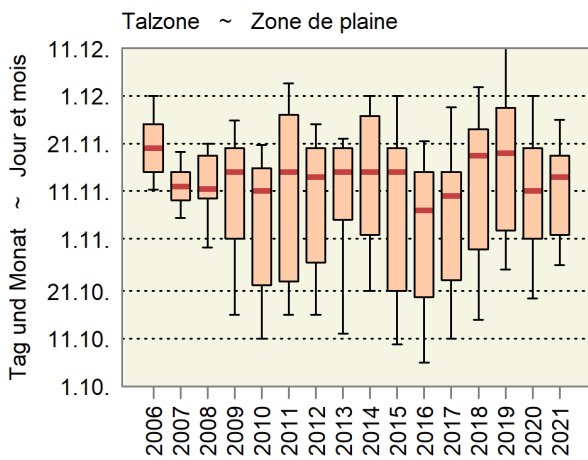

Rote horizontale Linie: Median bzw. Zentralwert
 Rosa Box: Enthält 50% der Angaben
 Vertikale Linie (inklusive Box): Erfasst 80% der Angaben

Ligne horizontale rouge : Médiane ou valeur centrale
 Box rose : Contient 50% des indications
 Ligne verticale (y compris le box) : Contient 80% des indications

2.2 Stand der Kulturen Ende April und Ende Mai Etat des cultures fin avril et fin mai

Beurteilung in Noten: Skala von 1 (extrem schlecht) bis 6 (ausgezeichnet) gemäss Angaben der Berichterstatter am Monatsende.

Appréciation en forme de notes: échelle de 1 (extrêmement mauvais) jusqu'à 6 (excellent) selon les indications des correspondants à la fin du mois.

| Kulturen | Jahr | 2020 | | 2021 | | 2022 | | Differenz 2022 zu 2021 | | Cultures |
|--------------------------------------|-------|------|-----|------|-----|------|-------|------------------------|-------|---------------------------------|
| | Année | | | | | | | Différence 2022 à 2021 | | |
| | Monat | Apr | Mai | Apr | Mai | Apr | Mai * | Apr | Mai * | |
| | Mois | Avr | Mai | Avr | Mai | Avr | Mai * | Avr | Mai * | |
| Anzahl Meldungen ~ Nombre d'annonces | | | | | | | | | | |
| Allgemeine Beurteilung | | | | | | | | | | |
| Überstehen des Winters | | 140 | ... | 135 | ... | 306 | ... | 171 | ... | Appréciation générale |
| Saatbedingungen | | 134 | ... | 136 | ... | 300 | ... | 164 | ... | Etat des cultures après l'hiver |
| Wassersituation | | 140 | 137 | 134 | 144 | 304 | 164 | 170 | 20 | Conditions de semences |
| Brotgetreide | | | | | | | | | | |
| Sommerweizen | | 18 | 19 | 9 | 18 | 26 | 22 | 17 | 4 | Situation de l'eau |
| Winterweizen | | 117 | 123 | 123 | 127 | 261 | 146 | 138 | 19 | Céréales panifiables |
| Winterroggen | | 12 | 12 | 11 | 13 | 29 | 19 | 18 | 6 | Froment de printemps |
| Dinkel | | 22 | 22 | 24 | 27 | 63 | 41 | 39 | 14 | Froment d'automne |
| Hartweizen | | 4 | 8 | 7 | 8 | 8 | 7 | 1 | -1 | Seigle d'automne |
| Futtergetreide | | | | | | | | | | |
| Sommergerste | | 11 | 12 | 12 | 15 | 24 | 11 | 12 | -4 | Épeautre |
| Wintergerste | | 90 | 90 | 81 | 96 | 190 | 104 | 109 | 8 | Blé dur |
| Hafer | | 10 | 12 | 9 | 16 | 32 | 22 | 23 | 6 | Céréales fourragères |
| Triticale | | 30 | 32 | 29 | 28 | 74 | 43 | 45 | 15 | Orge de printemps |
| Futterweizen | | 34 | 35 | 21 | 34 | 58 | 28 | 37 | -6 | Orge d'automne |
| Körnermais | | ... | 53 | ... | 56 | ... | 52 | ... | -4 | Avoine |
| Silo- und Grünmais | | ... | 71 | ... | 46 | ... | 89 | ... | 43 | Triticale |
| Ölsaaten | | | | | | | | | | |
| Raps | | 93 | 93 | 84 | 95 | 156 | 93 | 72 | -2 | Froment fourrager |
| Soja | | ... | 13 | ... | 15 | ... | 23 | ... | 8 | Maïs grain |
| Sonnenblumen | | ... | 37 | ... | 42 | ... | 40 | ... | -2 | Maïs vert ou à ensiler |
| Lein | | ... | 1 | 1 | 2 | 4 | 3 | ... | 1 | Oléagineux |
| Körnerleguminosen | | | | | | | | | | |
| Ackerbohnen | | 9 | 9 | 8 | 10 | 16 | 9 | 8 | -1 | Colza |
| Eiweisserbsen | | 25 | 29 | 23 | 24 | 47 | 29 | 24 | 5 | Soja |
| Lupinen | | 2 | 2 | 2 | 2 | 9 | 7 | 7 | 5 | Soja |
| Mischungen mit Getreide | | ... | 3 | ... | 4 | ... | 6 | ... | 2 | Tournesol |

Beurteilung ~ Appréciation

| | | | | | | | | | | |
|------------------------------|--|-----|-----|-----|-----|-----|-----|------|------|---------------------------------|
| Allgemeine Beurteilung | | | | | | | | | | |
| Überstehen des Winters | | 4.8 | ... | 4.7 | ... | 4.9 | - | 0.2 | ... | Appréciation générale |
| Saatbedingungen | | 4.8 | ... | 4.7 | ... | 5.0 | - | 0.3 | ... | Etat des cultures après l'hiver |
| Wassersituation ¹ | | 2.0 | 2.8 | 2.8 | 4.7 | 3.0 | 2.5 | 0.3 | -2.1 | Conditions de semences |
| Brotgetreide | | | | | | | | | | |
| Sommerweizen | | 3.6 | 4.2 | 4.2 | 4.4 | 4.6 | 4.1 | 0.4 | -0.3 | Situation de l'eau ¹ |
| Winterweizen | | 4.4 | 4.6 | 4.7 | 4.8 | 4.8 | 4.7 | 0.2 | -0.0 | Céréales panifiables |
| Winterroggen | | 4.5 | 5.0 | 4.9 | 5.0 | 4.7 | 4.6 | -0.2 | -0.4 | Froment de printemps |
| Dinkel | | 4.6 | 4.7 | 4.6 | 4.7 | 4.7 | 4.7 | 0.1 | -0.0 | Froment d'automne |
| Hartweizen | | 4.1 | 4.3 | 4.3 | 4.9 | 4.0 | 3.5 | -0.3 | -1.4 | Seigle d'automne |
| Futtergetreide | | | | | | | | | | |
| Sommergerste | | 3.7 | 4.6 | 4.3 | 4.4 | 4.3 | 3.7 | 0.0 | ... | Épeautre |
| Wintergerste | | 4.4 | 4.6 | 4.7 | 4.7 | 4.9 | 4.8 | 0.2 | 0.1 | Blé dur |
| Hafer | | 4.6 | 4.9 | 4.7 | 4.5 | 4.4 | 4.4 | -0.2 | -0.1 | Céréales fourragères |
| Triticale | | 4.9 | 4.9 | 4.7 | 4.8 | 4.8 | 4.7 | 0.2 | -0.2 | Orge de printemps |
| Futterweizen | | 4.5 | 4.7 | 4.8 | 4.8 | 4.5 | 4.6 | -0.4 | -0.2 | Orge d'automne |
| Körnermais | | ... | 4.6 | ... | 3.7 | ... | 4.4 | ... | 0.7 | Avoine |
| Silo- und Grünmais | | ... | 4.7 | ... | 3.8 | ... | 4.3 | ... | 0.4 | Triticale |
| Ölsaaten | | | | | | | | | | |
| Raps | | 4.4 | 4.5 | 4.3 | 4.3 | 4.8 | 4.9 | 0.5 | 0.6 | Froment fourrager |
| Soja | | ... | 3.9 | ... | 3.9 | ... | 4.2 | ... | 0.4 | Maïs grain |
| Sonnenblumen | | ... | 4.2 | ... | 4.1 | ... | 4.0 | ... | -0.2 | Maïs vert ou à ensiler |
| Lein | | ... | ... | ... | ... | 3.4 | 2.7 | ... | ... | Oléagineux |
| Körnerleguminosen | | | | | | | | | | |
| Ackerbohnen | | 4.7 | 4.8 | 4.4 | 4.7 | 4.1 | 4.2 | -0.4 | -0.5 | Colza |
| Eiweisserbsen | | 4.2 | 4.1 | 4.6 | 4.6 | 4.7 | 4.6 | 0.1 | -0.1 | Soja |
| Lupinen | | ... | ... | ... | ... | 3.7 | 3.8 | ... | ... | Soja |
| Mischungen mit Getreide | | ... | 4.8 | ... | 4.1 | ... | 3.7 | ... | -0.5 | Tournesol |

¹ 1 zu wenig / 3,5 optimal / 6 zu viel

¹ 1 trop peu / 3,5 optimale / 6 trop

Stand der Kulturen Ende Mai

État des cultures fin mai

Noten von 1 (extrem schlecht) bis 6 (ausgezeichnet)

Wasser: 1 (extrem trocken) bis 6 (extrem nass)

Notes de 1 (extrêmement mauvais) jusqu'à 6 (excellent)

Eau: 1 (extrêmement sec) jusqu'à 6 (extrêmement humide)

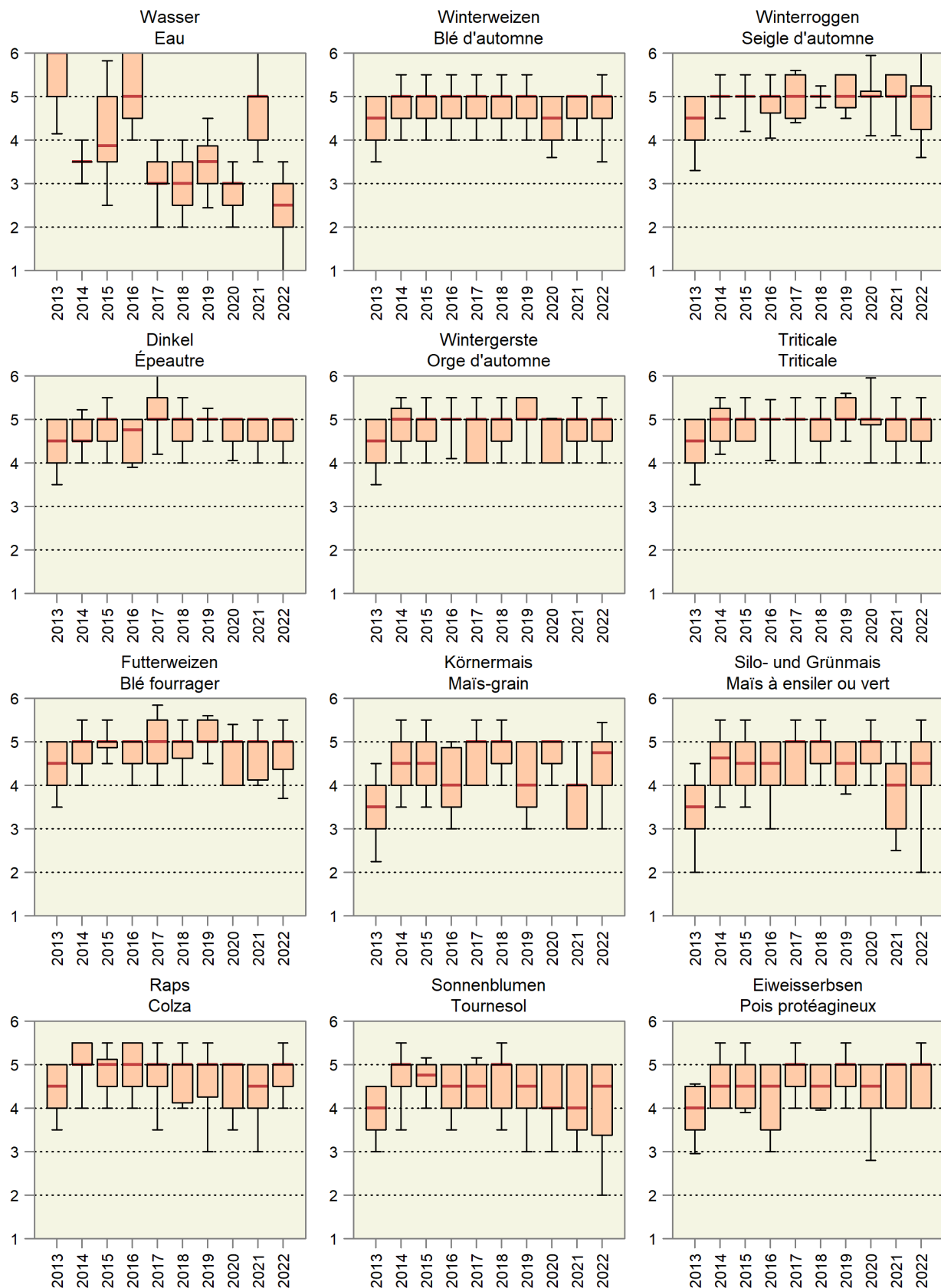

Rote horizontale Linie: Median (Zentralwert)
 Rosa Box: Zentrale 50 % der Werte
 Vertikale schwarze Linie inkl. Box: 80 % der Werte

Ligne rouge horizontale : Médiane (valeur centrale)
 Box rose : 50 % des valeurs
 Ligne noire verticale, y inclus le box : 80 % des valeurs

2.3 Verwendbare Produktion von Getreide, Ölsaaten und Körnerleguminosen Production utilisable de céréales, d'oléagineux et de légumineuses à grains

In tausend Tonnen ~ En milliers de tonnes

| Arten | 2018 | 2019 | 2020 | 2021 | 2022 * | Espèces |
|------------------------------|-------|-------|--------|-------|--------|----------------------------------|
| Getreide | 881.3 | 931.9 | 1009.6 | 782.4 | 966.5 | Céréales |
| davon Bio | ... | ... | 73.7 | 61.1 | 78.1 | dont bio |
| Weichweizen | 474.1 | 472.9 | 501.0 | 435.2 | 488.1 | Blé tendre |
| Saatgut | 15.3 | 15.8 | 16.8 | 16.4 | 16.4 | Semences |
| backfähige Menge | 384.4 | 388.4 | 385.3 | 280.4 | 409.3 | quantité panifiable |
| effektive Futtermenge | 74.1 | 68.7 | 98.9 | 138.4 | 62.3 | quantité fourragère effective |
| Biogas | 0.3 | - | - | - | - | biogaz |
| Gerste | 180.9 | 189.1 | 192.1 | 169.7 | 196.8 | Orge |
| Körnermais ¹ | 134.9 | 174.6 | 219.7 | 98.2 | 177.1 | Maïs-grain ¹ |
| Triticale | 47.3 | 46.3 | 46.9 | 37.7 | 45.1 | Triticale |
| Dinkel | 21.8 | 22.7 | 23.6 | 20.4 | 31.5 | Épeautre |
| Roggen | 10.1 | 11.2 | 10.3 | 7.9 | 10.9 | Seigle |
| Hafer | 8.3 | 9.6 | 8.9 | 7.4 | 10.4 | Avoine |
| Hartweizen | ... | ... | 2.8 | 2.7 | 3.0 | Blé dur |
| Mischel von Futtergetreide | 1.1 | 1.3 | 1.4 | 0.8 | 1.1 | Méteil de céréales fourragères |
| Hirse | 0.9 | 1.5 | 0.8 | 0.9 | 1.0 | Millet |
| Emmer, Einkorn | 1.1 | 1.6 | 1.1 | 0.6 | 0.7 | Amidonnier, engrain |
| Reis | 0.4 | 0.4 | 0.4 | 0.2 | 0.3 | Riz |
| Buchweizen | 0.1 | 0.2 | 0.3 | 0.2 | 0.2 | Sarrasin |
| Mischel von Brotgetreide | 0.2 | 0.2 | 0.2 | 0.2 | 0.2 | Méteil de céréales panifiables |
| Quinoa | ... | 0.2 | 0.1 | 0.1 | 0.1 | Quinoa |
| Getreide nach Verwendung | 881.3 | 931.9 | 1009.6 | 782.4 | 966.5 | Céréales selon l'utilisation |
| Saatgut | 23.2 | 24.1 | 25.3 | 25.1 | 25.1 | Semences |
| Nahrungsmittel | 419.3 | 427.0 | 426.4 | 307.4 | 459.9 | Alimentation humaine |
| Effektive Futtermenge | 438.5 | 480.8 | 557.8 | 449.9 | 481.6 | Quantité fourragère effective |
| Bio-Getreide nach Verwendung | ... | ... | 73.7 | 61.1 | 78.1 | Céréales bio selon l'utilisation |
| Saatgut | ... | ... | 2.8 | 2.8 | 2.8 | Semences |
| Nahrungsmittel | ... | ... | 32.6 | 28.2 | 38.2 | Alimentation humaine |
| Effektive Futtermenge | ... | ... | 38.4 | 30.0 | 37.0 | Production de biogaz |
| Ölsaaten (inklusive NWR) | 98.2 | 91.4 | 106.1 | 94.6 | 111.9 | Oléagineux (y compris les MPR) |
| davon Bio | ... | ... | 2.7 | 3.4 | 3.7 | dont bio |
| Raps (inklusive NWR) | 77.5 | 67.8 | 88.1 | 77.0 | 91.0 | Colza (y compris les MPR) |
| Sonnenblumen | 16.5 | 17.7 | 12.3 | 11.1 | 14.1 | Tournesol |
| Soja | 3.7 | 5.4 | 5.2 | 5.8 | 6.2 | Soja |
| Lein | 0.3 | 0.3 | 0.3 | 0.4 | 0.5 | Lin |
| Ölkürbis | 0.0 | 0.1 | 0.1 | 0.1 | 0.1 | Courges à huile |
| Senf | 0.1 | 0.0 | 0.1 | 0.0 | 0.1 | Moutarde |
| Leindotter | 0.0 | 0.0 | 0.0 | 0.0 | 0.0 | Caméline |
| Mohn | 0.0 | 0.0 | 0.0 | 0.0 | 0.0 | Pavot |
| Safflor | 0.0 | 0.0 | 0.0 | 0.0 | 0.0 | Carthame |
| Körnerleguminosen | 18.0 | 18.8 | 15.6 | 11.8 | 17.7 | Légumineuses à grains |
| davon Bio | ... | ... | 12.2 | 8.5 | 13.8 | dont bio |
| Eiweisserbsen | 12.5 | 12.8 | 10.2 | 6.7 | 11.3 | Pois protéagineux |
| Mischel mit Getreide | 2.3 | 2.1 | 2.9 | 2.8 | 3.4 | Mélanges avec des céréales |
| Ackerbohnen | 2.6 | 3.2 | 1.9 | 1.5 | 1.9 | Féveroles |
| Lupinen | 0.5 | 0.6 | 0.5 | 0.6 | 0.9 | Lupins |
| Linsen | 0.1 | 0.1 | 0.1 | 0.2 | 0.2 | Lentilles |

* Schätzung Mai 2022

* Estimation, mai 2022

swiss granum und Agristat

swiss granum et Agristat

Verwendbare Produktion von Getreide, Ölsaaten und Körnerleguminosen Production utilisable de céréales, oléagineux et légumineuses à grains

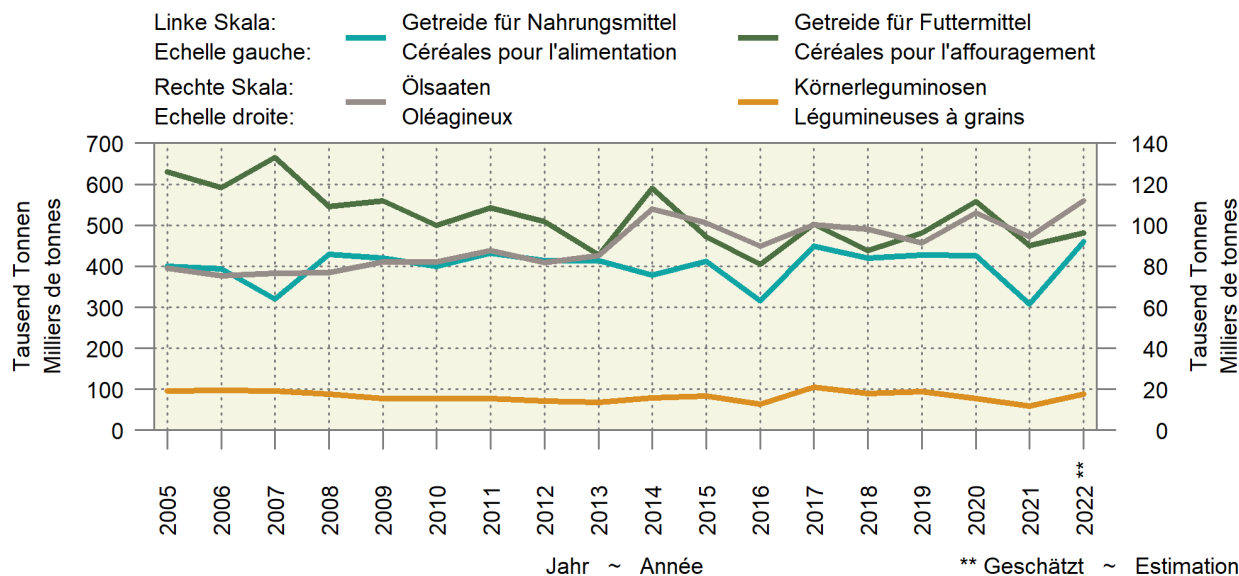

2.4 Speisekartoffelvorräte und -einfuhr Stocks et importations de pommes de terre de consommation

In Tonnen ~ En tonnes

| Monat bzw. am Monatsende Mois resp. à la fin du mois | Freie Handelslager an Speisekartoffeln Réserves libres de pommes de terre de consommation | | | | | | Gemeldete, noch bei Produzenten gelagerte Speisekartoffeln Pommes de terre de consommation stockées par des producteurs | | | Einfuhrüberschuss an Speisekartoffeln Excédent d'importation de pommes de terre de consommation | | |
|---|--|--------------|------------|---|--------------|------------|--|--------------|------------|--|-----------|-----------|
| | für den Frischkonsum pour la consommation à l'état frais | | | für die Veredlungsindustrie pour l'industrie des produits alimentaires | | | Ernte 2019 | Récolte 2020 | Ernte 2021 | 2019/2020 | 2020/2021 | 2021/2022 |
| | Ernte 2019 | Récolte 2020 | Ernte 2021 | Ernte 2019 | Récolte 2020 | Ernte 2021 | | | | | | |
| Okt ~ Oct | 75 572 | 85 064 | 58 501 | 115 135 | 126 188 | 79 811 | 455 | 1 509 | - | -1 511 | -2 104 | 6 591 |
| Nov ~ Nov | 65 686 | 75 744 | 49 249 | 96 004 | 106 863 | 62 789 | 1 451 | 819 | - | 932 | -1 067 | 5 714 |
| Dez ~ Déc | 51 546 | 62 481 | 37 852 | 89 022 | 90 953 | 50 882 | - | - | - | 163 | 197 | 6 822 |
| Jan ~ Jan | 40 298 | 52 269 | 27 334 | 74 208 | 68 927 | 38 527 | - | - | - | -330 | -91 | 10 179 |
| Feb ~ Fév | 29 082 | 38 261 | 17 489 | 55 316 | 50 844 | 27 939 | - | - | - | 2 341 | -81 | 10 965 |
| Mrz ~ Mar | 16 456 | 24 947 | 9 505 | 32 036 | 30 181 | 18 701 | - | - | - | 4 828 | 1 316 | 17 132 |
| Apr ~ Avr | 9 748 | 15 957 | 4 312 | 17 533 | 15 320 | 11 428 | - | - | - | 7 843 | 2 150 | 12 504 |
| Mai ~ Mai | 3 158 | 4 958 | - | 7 786 | 6 210 | - | - | - | - | 5 819 | 5 058 | - |
| Jun ~ Jun | 145 | - | - | 2 148 | - | - | - | - | - | 4 283 | 3 853 | - |
| Jul ~ Jul | - | - | - | - | - | - | - | - | - | 425 | 2 846 | - |

Bundesamt für Zoll und Grenzsicherheit (BAZG); Swisspatat

Office fédéral de la douane et de la sécurité des frontières (OFDF); Swisspatat

2.5 Anbau von Zuckerrüben Culture de betterave sucrière

Schweiz ohne Fürstentum Liechtenstein ~ Suisse sans la Principauté de Liechtenstein

| Kantone Cantons | 2019 | | 2020 | | 2021 | | 2022 | |
|--------------------|--------------|----------------------|--------------|----------------------|--------------|----------------------|--------------|----------------------|
| | Pflanzer | Anbaufläche, ha | Pflanzer | Anbaufläche, ha | Pflanzer | Anbaufläche, ha | Pflanzer | Anbaufläche, ha |
| | Producteurs | Surface cultivée, ha | Producteurs | Surface cultivée, ha | Producteurs | Surface cultivée, ha | Producteurs | Surface cultivée, ha |
| Ost ~ Est | 1 821 | 6 684 | 1 817 | 6 827 | 1 775 | 6 808 | 1 716 | 6 662 |
| AG | 343 | 1 171 | 344 | 1 189 | 335 | 1 189 | 324 | 1 195 |
| GR | 4 | 10 | 4 | 11 | 4 | 8 | 4 | 9 |
| LU | 37 | 106 | 37 | 102 | 39 | 115 | 35 | 88 |
| SG | 15 | 39 | 17 | 40 | 17 | 38 | 15 | 38 |
| SH | 215 | 1 013 | 222 | 1 101 | 218 | 1 094 | 213 | 1 085 |
| TG | 526 | 1 818 | 529 | 1 873 | 515 | 1 843 | 494 | 1 751 |
| ZG | - | - | 1 | 2 | - | - | - | - |
| ZH | 681 | 2 527 | 663 | 2 509 | 640 | 2 504 | 624 | 2 477 |
| West ~ Ouest | 2 448 | 11 034 | 2 400 | 11 059 | 2 169 | 9 625 | 2 072 | 9 206 |
| BE | 1 083 | 3 664 | 1 053 | 3 648 | 967 | 3 391 | 915 | 3 209 |
| BL | 13 | 65 | 16 | 78 | 16 | 78 | 16 | 88 |
| FR | 300 | 1 440 | 295 | 1 465 | 251 | 1 202 | 237 | 1 121 |
| GE | 15 | 109 | 18 | 148 | 18 | 138 | 19 | 137 |
| JU | 92 | 482 | 98 | 572 | 97 | 558 | 94 | 536 |
| NE | 21 | 92 | 21 | 97 | 26 | 107 | 24 | 97 |
| SO | 160 | 535 | 166 | 569 | 162 | 545 | 157 | 543 |
| VD | 755 | 4 578 | 723 | 4 405 | 624 | 3 544 | 602 | 3 410 |
| VS | 9 | 69 | 10 | 77 | 8 | 62 | 8 | 65 |
| Total | 4 269 | 17 718 | 4 217 | 17 886 | 3 944 | 16 433 | 3 788 | 15 868 |

Schweizer Zucker AG

Sucre Suisse SA

2.6 Produktion von Frischgemüse: Menge Production de légumes frais: Quantité

Mengen in Tonnen, Veränderung zur Vorperiode jeweils in Prozent; ohne Konserven- und Lagergemüse
Quantités en tonnes, variation par rapport à la période précédente en pourcent; sans les légumes de conserve et de garde

| Produktgruppe | April | | Veränderung in % | Januar - April | | Variation en % | Groupe de produits |
|----------------------------------|---------------|---------------|------------------|-----------------|---------------|----------------|---------------------------------------|
| | Avril | | | Janvier - avril | | | |
| | 2021 | 2022 | | 2021 | 2022 | | |
| Salate | 3 878 | 4 371 | 12.7 | 11 066 | 11 079 | 0.1 | Salades |
| Chicorée Witloof | 759 | 828 | 9.0 | 3 368 | 3 657 | 8.6 | Chicorée Witloof |
| Cicorino | 11 | 2 | -84.7 | 1 218 | 19 | -98.4 | Cicorino |
| Eichenlaub | 520 | 561 | 7.8 | 983 | 973 | -1.1 | Feuilles de chêne |
| Eisbergsalate | 687 | 779 | 13.4 | 1 189 | 1 306 | 9.9 | Laitue iceberg |
| Endivien | 93 | 43 | -53.8 | 94 | 56 | -40.4 | Chicorée |
| Kopfsalate | 945 | 1 180 | 24.8 | 1 858 | 2 255 | 21.4 | Laitue pommée |
| Nüsslisalat | 386 | 424 | 9.9 | 1 580 | 1 777 | 12.5 | Rampon |
| Übrige Salate | 476 | 554 | 16.5 | 777 | 1 037 | 33.6 | Autres salades |
| Tomaten | 1 997 | 2 079 | 4.1 | 2 089 | 2 329 | 11.5 | Tomates |
| Kohlgemüse | 125 | 255 | ... | 1 421 | 1 343 | -5.5 | Choux |
| Blumenkohl | 2 | 1 | -69.2 | 3 | 5 | 89.6 | Chou-fleur |
| Broccoli | 2 | - | ... | 2 | - | ... | Broccoli |
| Übrige Kohlgemüse | 121 | 255 | ... | 1 417 | 1 338 | -5.6 | Autres choux |
| Wurzel- und Knollengemüse | 699 | 591 | -15.5 | 2 031 | 1 661 | -18.2 | Légumes-racines et -tubercules |
| Fenchel | - | 0 | ... | 2 | 2 | 21.1 | Fenouil |
| Radieschen | 225 | 236 | 5.2 | 476 | 556 | 16.8 | Radis |
| Sellerie | - | 1 | ... | 0 | 4 | ... | Céleri |
| Übrige Wurzel- und Knollengemüse | 474 | 353 | -25.5 | 1 553 | 1 099 | -29.2 | Autres légumes-racines et -tubercules |
| Zwiebeln | 668 | 643 | -3.8 | 1 917 | 1 874 | -2.3 | Oignons |
| Lauch | 946 | 1 305 | 38.1 | 3 477 | 2 997 | -13.8 | Poireau |
| Karotten | 4 | 10 | ... | 20 | 36 | 81.8 | Carottes |
| Karotten frisch | - | - | ... | - | - | ... | Carottes frais |
| Karotten, Pfälzer | - | - | ... | - | - | ... | Carottes, Pfälzer |
| Karotten, Bund- | 4 | 10 | ... | 20 | 36 | 81.8 | Carottes, bottes |
| Gurken | 1 019 | 912 | -10.6 | 1 255 | 1 180 | -6.0 | Concombres |
| Küchenkräuter | 85 | 95 | 11.1 | 226 | 223 | -1.3 | Herbes potagères |
| Petersilie | 26 | 44 | 69.6 | 104 | 109 | 4.5 | Persil |
| Übrige Küchenkräuter | 59 | 51 | -14.5 | 122 | 115 | -6.3 | Autres herbes potagères |
| Zucchetti | 1 | 0 | -25.0 | 1 | 0 | -60.0 | Courgettes |
| Hülsenfrüchte | 1 | - | ... | 1 | - | ... | Légumineuses |
| Andere Gemüse | 1 588 | 1 624 | 2.3 | 3 178 | 2 870 | -9.7 | Autres légumes |
| Total | 11 009 | 11 886 | 8.0 | 26 682 | 25 594 | -4.1 | Total |

Schweizerische Zentralstelle für Gemüsebau und Spezialkulturen (SZG)

Centrale suisse de la culture maraîchère et des cultures spéciales (CCM)

Gemüseproduktion nach Monaten Production de légumes par mois

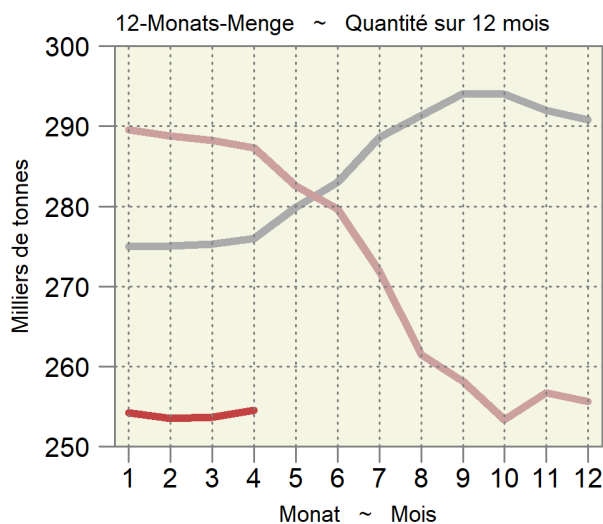
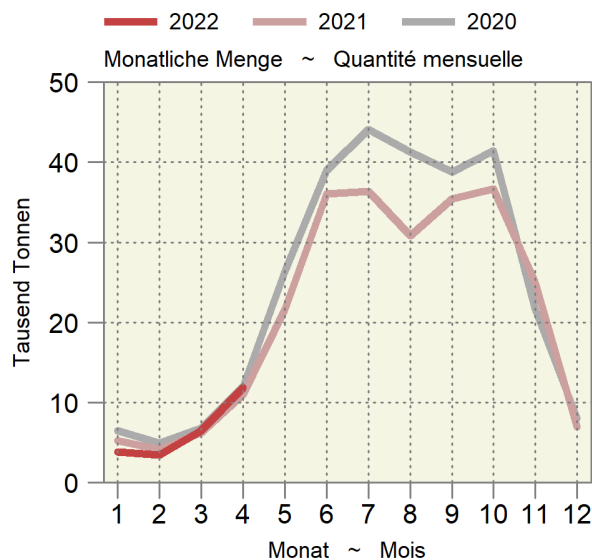

2.7 Produktion von Frischgemüse: Preise Production de légumes frais: Prix

Produzentenpreise in CHF pro Kilogramm, Veränderung zur Vorperiode jeweils in Prozent; ohne Konserven- und Lagergemüse. Die Produzentenpreise werden gemäss der Methode der landwirtschaftlichen Gesamtrechnung auf der Basis der Preise der SZG berechnet.

Prix à la production en CHF par kilogramme, changements par rapport à la période précédente en pourcent; sans les légumes de conserve et de garde. Les prix à la production sont calculés selon la méthode des comptes économiques de l'agriculture sur la base des prix de la CCM.

| Produktgruppe | April | | Veränderung in % | Januar - April | | Variation en % | Groupe de produits |
|----------------------------------|-------|-------|------------------|-----------------|-------|----------------|---------------------------------------|
| | Avril | | | Janvier - avril | | | |
| | 2021 | 2022 | | 2021 | 2022 | | |
| Salate | 3.87 | 3.68 | -5.0 | 4.46 | 4.29 | -3.8 | Salades |
| Chicorée Witloof | 1.96 | 2.04 | 4.3 | 1.97 | 2.05 | 4.1 | Chicorée Witloof |
| Cicorino | 2.75 | 3.23 | 17.3 | 2.53 | 3.27 | 29.3 | Cicorino |
| Eichenlaub | 4.09 | 4.16 | 1.8 | 4.23 | 4.30 | 1.7 | Feuilles de chêne |
| Eisbergsalate | 2.49 | 2.55 | 2.4 | 2.48 | 2.55 | 2.7 | Laitue iceberg |
| Endivien | 2.37 | 2.05 | -13.8 | 2.37 | 2.06 | -13.3 | Chicorée |
| Kopfsalate | 3.21 | 3.19 | -0.6 | 3.25 | 3.28 | 0.8 | Laitue pommée |
| Nüsslisalat | 12.12 | 9.49 | -21.7 | 14.62 | 11.68 | -20.1 | Rampon |
| Übrige Salate | 3.63 | 3.93 | 8.2 | 4.08 | 4.03 | -1.1 | Autres salades |
| Tomaten | 2.35 | 2.97 | 26.2 | 2.37 | 3.00 | 26.35 | Tomates |
| Kohlgemüse | 2.00 | 2.02 | 0.8 | 1.86 | 2.10 | 12.7 | Choux |
| Blumenkohl | 3.47 | 2.66 | -23.39 | 3.29 | 2.06 | -37.2 | Chou-fleur |
| Broccoli | 3.15 | ... | ... | 3.15 | ... | ... | Broccoli |
| Übrige Kohlgemüse | 1.97 | 2.02 | 2.6 | 1.86 | 2.10 | 13.0 | Autres choux |
| Wurzel- und Knollengemüse | 4.16 | 4.98 | 19.6 | 3.35 | 4.02 | 20.2 | Légumes-racines et -tubercules |
| Fenchel | ... | 3.71 | ... | 2.88 | 2.85 | -0.9 | Fenouil |
| Radieschen | 6.67 | 6.81 | 2.1 | 6.71 | 6.55 | -2.5 | Radis |
| Sellerie | ... | 2.77 | ... | 2.86 | 3.02 | 5.5 | Céleri |
| Übrige Wurzel- und Knollengemüse | 2.98 | 3.76 | 26.3 | 2.32 | 2.75 | 18.8 | Autres légumes-racines et -tubercules |
| Zwiebeln | 2.96 | 3.33 | 12.5 | 2.01 | 2.28 | 13.6 | Oignons |
| Lauch | 2.37 | 2.61 | 10.4 | 2.39 | 2.72 | 13.9 | Poireau |
| Karotten | 9.60 | 10.80 | 12.5 | 9.60 | 10.80 | 12.5 | Carottes |
| Karotten frisch | ... | ... | ... | ... | ... | ... | Carottes frais |
| Karotten, Pfälzer | ... | ... | ... | ... | ... | ... | Carottes, Pfälzer |
| Karotten, Bund- | 9.60 | 10.80 | 12.5 | 9.60 | 10.80 | 12.5 | Carottes, bottes |
| Gurken | 1.59 | 2.06 | 29.2 | 1.59 | 1.98 | 24.5 | Concombres |
| Küchenkräuter | 9.25 | 7.47 | -19.2 | 8.02 | 7.50 | -6.4 | Herbes potagères |
| Petersilie | 3.47 | 3.53 | 1.7 | 3.22 | 3.45 | 7.0 | Persil |
| Übrige Küchenkräuter | 11.78 | 10.90 | -7.5 | 12.09 | 11.34 | -6.2 | Autres herbes potagères |
| Zucchetti | 1.86 | 2.15 | 15.45 | 1.73 | 2.15 | 24.44 | Courgettes |
| Hülsenfrüchte | 3.71 | ... | ... | 3.71 | ... | ... | Légumineuses |
| Andere Gemüse | 4.99 | 5.47 | 9.6 | 4.42 | 5.04 | 13.9 | Autres légumes |
| Total (nach Menge gewichtet) | 3.40 | 3.61 | 5.9 | 3.52 | 3.72 | 5.7 | Total (pondéré par la quantité) |

Agristat; Schweizerische Zentralstelle für Gemüsebau und Spezialkulturen (SZG)

Agristat; Centrale suisse de la culture maraîchère et des cultures spéciales (CCM)

Durchschnittlicher Gemüsepreis nach Monat Prix moyen des légumes par mois



2.8 Tafeläpfel und -birnen, Lagerbestand an inländischer Ware Pommes et poires de table, stocks de fruits indigènes

In Tonnen ~ En tonnes

| Ernte Récolte | Tafeläpfel ~ Pommes de table | | | | | | | | | | Tafelbirnen ~ Poires de table | | |
|---------------------------|------------------------------|---------------------|---------------|---------------------|--------|--------|--------------|---------------|--------|--------|-------------------------------|--------|--------|
| | Boskoop | La Flam- boyante | Brae- burn | Golden Delicious | Idared | Gala | Mai- gold | Jona- gold | Andere | Total | Gute Luise | Andere | Total |
| Monatsende Fin du mois | Autres | | | | | | | | | Autres | | | |
| 2020 | | | | | | | | | | | | | |
| Oct | 1 299 | 292 | 9 071 | 12 218 | 692 | 24 679 | 232 | 1 579 | 18 036 | 68 098 | 1 877 | 10 456 | 12 333 |
| Nov | 900 | 190 | 9 064 | 11 235 | 593 | 22 497 | 221 | 1 434 | 18 334 | 64 468 | 1 418 | 8 627 | 10 045 |
| Déc | 451 | 163 | 8 187 | 9 896 | 515 | 20 515 | 196 | 1 339 | 15 497 | 56 759 | 1 105 | 6 644 | 7 749 |
| Jan | 80 | 133 | 6 937 | 8 877 | 472 | 17 686 | 158 | 1 252 | 13 724 | 49 319 | 815 | 4 989 | 5 804 |
| Fév | 4 | 125 | 5 791 | 7 802 | 409 | 15 028 | 139 | 955 | 10 971 | 41 224 | 361 | 3 252 | 3 613 |
| Mar | - | 112 | 4 344 | 6 282 | 343 | 11 724 | 112 | 796 | 7 756 | 31 469 | 22 | 1 613 | 1 635 |
| Avr | - | 68 | 3 070 | 5 089 | 255 | 8 651 | 82 | 641 | 5 319 | 23 175 | 2 | 836 | 838 |
| Mai | - | 20 | 1 899 | 4 038 | 65 | 5 834 | 38 | 490 | 3 292 | 15 676 | - | 53 | 53 |
| Jun | - | - | 918 | 3 055 | 49 | 3 584 | 23 | 345 | 1 681 | 9 655 | - | - | - |
| 2021 | | | | | | | | | | | | | |
| Okt | 1 119 | 230 | 6 512 | 13 220 | 389 | 25 012 | 92 | 1 912 | 14 054 | 62 540 | 1 226 | 7 602 | 8 828 |
| Nov | 644 | 226 | 8 648 | 11 888 | 399 | 22 339 | 85 | 1 856 | 17 803 | 63 888 | 860 | 6 081 | 6 941 |
| Dez | 223 | 201 | 7 754 | 10 920 | 394 | 20 327 | 79 | 1 762 | 16 430 | 58 090 | 535 | 4 779 | 5 314 |
| Jan | 50 | 136 | 6 482 | 9 754 | 373 | 17 899 | 76 | 1 630 | 13 614 | 50 014 | 186 | 3 214 | 3 400 |
| Feb | 11 | 121 | 5 567 | 8 372 | 301 | 15 405 | 71 | 1 411 | 11 265 | 42 524 | - | 1 975 | 1 975 |
| Mrz | 5 | 96 | 4 180 | 7 047 | 272 | 12 285 | 55 | 1 180 | 8 325 | 33 445 | - | 713 | 713 |
| Apr | - | 77 | 2 943 | 5 890 | 238 | 9 328 | 55 | 987 | 5 957 | 25 475 | - | 37 | 37 |

Schweizer Obstverband (SOV)

Fruit-Union Suisse (FUS)

Äpfel- und Birnenlager Stocks de pommes et de poires

— 2021 — 2020 — 2019 — 2018

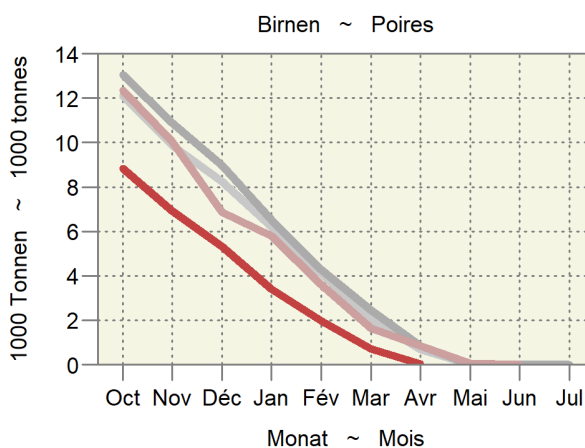
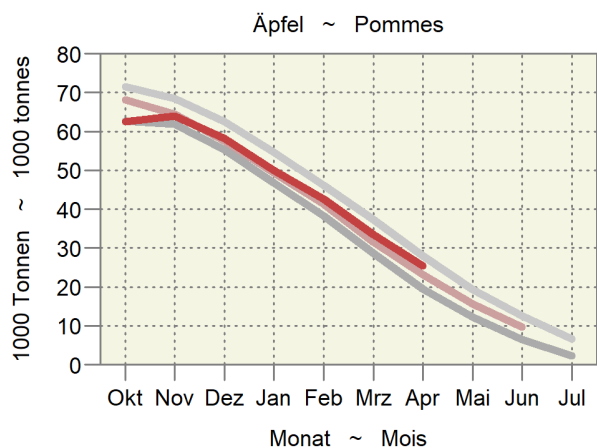

3. Milchwirtschaft ~ Économie laitière

Die Milchmenge lag im März mit 293 151 Tonnen um 5,4% tiefer als im Vorjahr (Tabelle 3.1). Bei der Milchverwertung zeigt nur die Verwendung zu Konsumrahm im aktuellen Jahr bisher eine anhaltende Zunahme (Tabelle 3.2). Alle anderen Verwertungsarten beanspruchen stagnierende bis rückläufige Milchmengen. Besonders deutlich geht die Konsummilchproduktion seit dem vorläufigen Ende der Corona-Krise zurück (Tabelle 3.3). Im ersten Quartal lag die Produktion um 6,9% tiefer als im Vorjahr. Beim Käse gibt es bei einer insgesamt schwachen Zunahme um 1,2% im ersten Quartal zwei Käsesorten, die absolut und relativ eine deutliche Steigerung aufweisen: Le Gruyère AOP und Tête de Moine AOP mit einer Zunahme um 11,8 bzw. 44,1% (Tabelle 3.4).

En mars, la quantité de lait produite s'élevait à 293 151 tonnes, soit 5,4% de moins que l'année précédente (tableau 3.1). En ce qui concerne la mise en valeur du lait, seule la transformation en crème de consommation montre une augmentation constante pour l'année en cours (tableau 3.2). Toutes les autres mises en valeur du lait sont stagnantes, voire en recul. La production de lait de consommation connaît une baisse particulièrement marquée depuis le ralentissement temporaire de la crise sanitaire (tableau 3.3). Au premier trimestre, la production était inférieure de 6,9% à celle de l'année précédente. Le fromage a connu une augmentation globalement faible de 1,2% au premier trimestre. Seuls deux types de fromages se démarquent dans les chiffres tant absolus que relatifs : le Gruyère AOP et la Tête de Moine AOP, qui ont connu des augmentations de respectivement 11,8 et 44,1% (tableau 3.4).

Entwicklung im Milchsektor Évolution dans le secteur laitier

Saisonbereinigter Trend (z-transformierte 12-Monats-Mittel)

Trend corrigé des variations saisonnières (moyennes sur 12 mois transformées en Z)

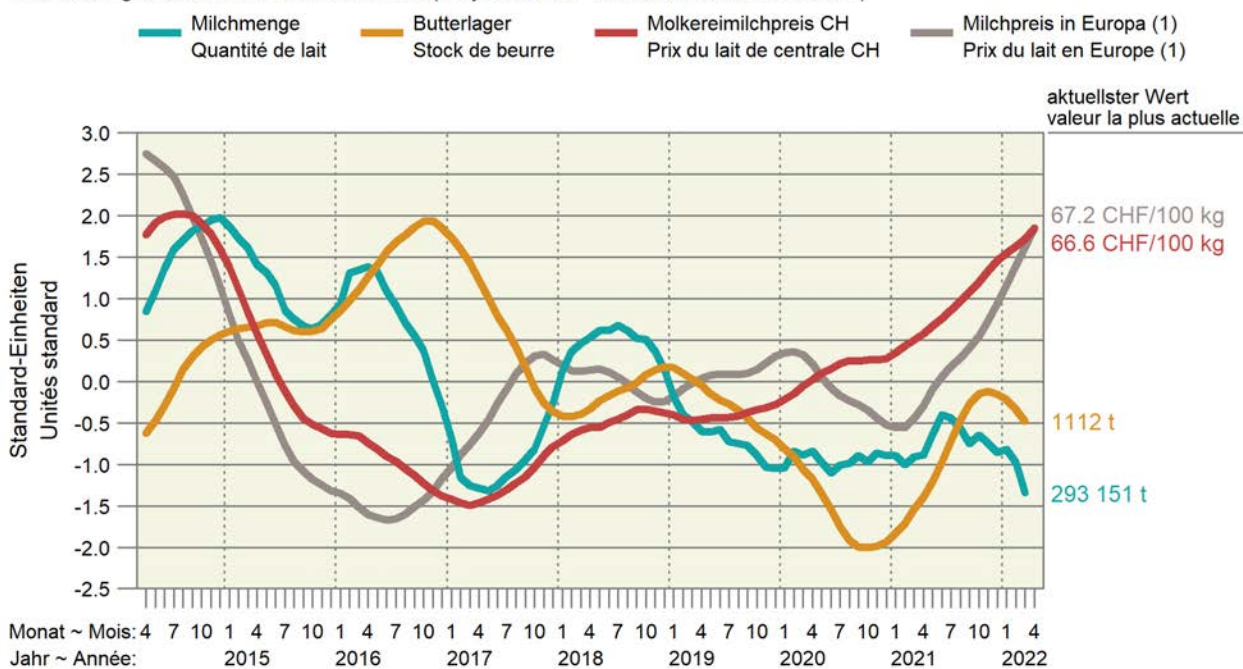

1) Berechnet als Paritätspreis auf der Basis der Börsenpreise für Butter und Magermilchpulver.
1) Prix de parité calculé sur la base des prix de bourse du beurre et du lait écrémé en poudre.

3.1 Inland-Milchanlieferung Livraisons de lait indigène

In tausend Tonnen ~ En milliers de tonnes

| Monate Mois | Einlieferungen in Sammelstellen und Verkauf durch organisierte Selbstausmesser Livraisons dans des centres de ramassage et ventes par producteurs fédérés | | | % -Veränderung gegenüber dem gleichen Monat des Vorjahres Variation en % relative au même mois de l'année précédente | | | Menge während eines Jahres, endend mit dem angegebenen Monat Quantité d'une année jusqu'au mois indiqué | | |
|----------------|--|---------|-------|---|------|------|--|-------|-------|
| | 2020 ¹ | 2021 | 2022 | 2020 ¹ | 2021 | 2022 | 2020 ¹ | 2021 | 2022 |
| Jan ~ Jan | 284.4 | 284.3 | 286.2 | 0.0 | -0.0 | 0.7 | 3 372 | 3 379 | 3 383 |
| Feb ~ Fév | 275.2 | 270.2 | 262.7 | 3.6 | -1.8 | -2.8 | 3 382 | 3 374 | 3 375 |
| Mrz ~ Mar | 305.5 | 309.8 | 293.2 | -0.7 | 1.4 | -5.4 | 3 379 | 3 378 | 3 358 |
| Apr ~ Avr | 313.6 | 314.8 | | 0.7 | 0.4 | | 3 382 | 3 380 | |
| Mai ~ Mai | 311.6 | 322.9 | | -1.9 | 3.6 | | 3 375 | 3 391 | |
| Jun ~ Jun | 269.4 | 280.3 | | -2.2 | 4.1 | | 3 369 | 3 402 | |
| Jul ~ Jul | 262.8 | 261.0 | | 1.7 | -0.7 | | 3 374 | 3 400 | |
| Aug ~ Aoû | 256.2 | 250.1 | | 0.4 | -2.4 | | 3 375 | 3 394 | |
| Sep ~ Sep | 287.5 | 279.3 | | 1.5 | -2.9 | | 3 379 | 3 386 | |
| Okt ~ Oct | 277.8 | 282.6 | | -1.2 | 1.7 | | 3 376 | 3 391 | |
| Nov ~ Nov | 260.8 | 256.2 | | 1.9 | -1.8 | | 3 380 | 3 386 | |
| Dez ~ Déc | 274.4 | 269.1 | | -0.4 | -1.5 | | 3 379 | 3 381 | |
| Jahr ~ Année | 3 379.2 | 3 380.7 | | 0.2 | 0.0 | | | | |
| Jan - Mrz | 865.1 | 864.3 | 842.0 | 0.9 | -0.1 | -2.6 | | | |

¹ Schaltjahr

¹ Année bissextile

TSM Treuhand GmbH

TSM Fiduciaire Sàrl

Inland-Milchanlieferung nach Monaten Livraisons de lait indigène par mois

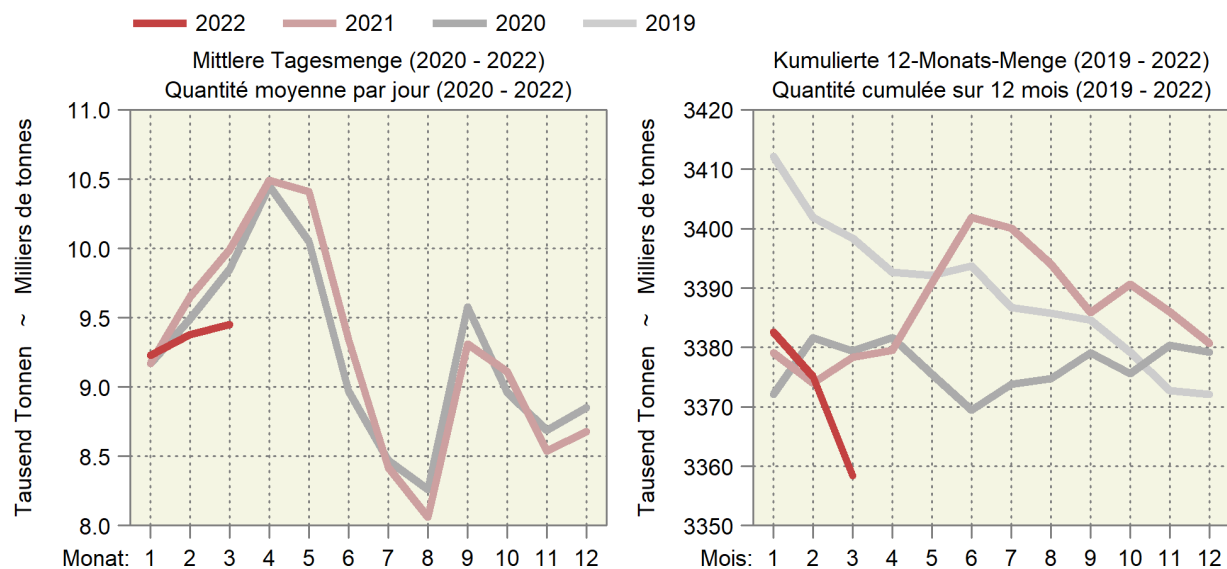

3.2 Verwertung der Milchanlieferungen Mise en valeur des livraisons de lait

In tausend Milchäquivalenten (MAV) ¹ ~ En milliers d'équivalents-lait (EVL) ¹

| Verwertungsarten | März | | | Januar - März | | | Mise en valeur du lait |
|--------------------------------|----------------|----------------|-------------|----------------|----------------|-------------|-------------------------------------|
| | Mars | | % | Janvier - mars | | % | |
| | 2021 | 2022 | | 2021 | 2022 | | |
| Konsummilch | 34 223 | 32 478 | -5.1 | 95 988 | 91 085 | -5.1 | Lait de consommation |
| Jogurt | 11 613 | 11 079 | -4.6 | 31 788 | 30 786 | -3.2 | Yogourt |
| Konsumrahm | 24 944 | 27 010 | 8.3 | 65 345 | 71 007 | 8.7 | Crème de consommation |
| Butter | 53 598 | 47 504 | -11.4 | 145 778 | 128 971 | -11.5 | Beurre |
| Dauermilchwaren | 31 807 | 30 582 | -3.9 | 87 990 | 88 148 | 0.2 | Conserves de lait |
| Käse | 138 193 | 135 959 | -1.6 | 379 556 | 380 058 | 0.1 | Fromage |
| Quark | 2 841 | 2 763 | -2.7 | 7 309 | 7 663 | 4.8 | Séré |
| Andere Milchspezialitäten | 9 793 | 10 017 | 2.3 | 26 843 | 26 517 | -1.2 | Autres spécialités laitières |
| Andere Verwertung ² | 5 132 | -1 992 | ... | 30 080 | 24 214 | -19.5 | Autres mises en valeur ² |
| Total | 312 144 | 295 400 | -5.4 | 870 677 | 848 449 | -2.6 | Total |
| Einfuhr Frischmilch | 2 300 | 2 248 | -2.3 | 6 345 | 6 432 | 1.4 | Importations de lait frais |
| Inland-Milch | 309 844 | 293 152 | -5.4 | 864 332 | 842 017 | -2.6 | Lait indigène |

¹ Ein Milchäquivalent entspricht der Eiweiss- und Fettmenge eines Kilogramms Rohmilch mit 73 g Eiweiss und Fett.

² Inklusive Gewichtsunterschiede

¹ Un équivalent-lait correspond à la quantité de protéine et de matière grasse d'un kilogramme de lait cru avec 73 g de protéine et de matière grasse.

² Y compris des différences de poids

Trend der Milchverwertung nach Monat Tendance de la mise en valeur du lait par mois

Über 12 Monate kumulierte Mengen; in Millionen Milchäquivalenten (MAV)
Quantités cumulées sur 12 mois; en millions d'équivalents-lait (EVL)

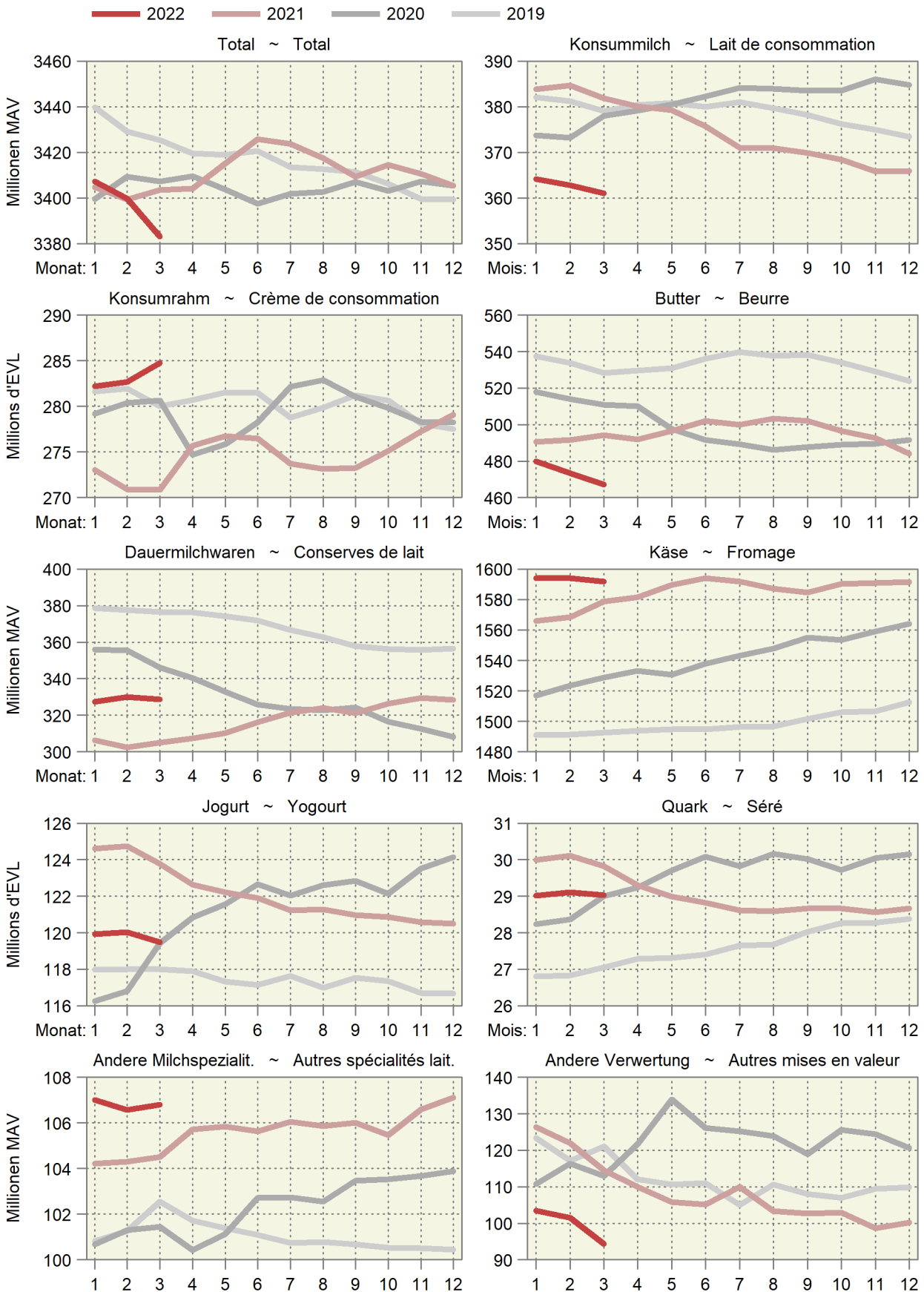

3.3 Produktion von Konsummilch nach Milchsorten Production de lait de consommation par catégorie

In Tonnen ~ En tonnes

| Milchart | März | | | Januar - März | | | Sorte de lait |
|---|--------|--------|-------|----------------|---------|-------|---|
| | Mars | | | Janvier - mars | | | |
| | 2021 | 2022 | % | 2021 | 2022 | % | |
| Konsummilch | 40 334 | 37 497 | -7.0 | 112 497 | 104 751 | -6.9 | Lait de consommation |
| Rohmilch (Offenverkauf inkl. Direktvermarktung) | 393 | 350 | -10.9 | 1 131 | 1 049 | -7.3 | Lait cru (vente en vrac y compris la vente directe) |
| Fettangereicherte Milch past. | - | 3 | ... | - | 9 | ... | Lait enrichi en matière grasse past. |
| Fettangereicherte Milch UHT | 36 | 35 | -2.8 | 103 | 89 | -13.6 | Lait enrichi en matière grasse UHT |
| Vollmilch past. | 4 250 | 3 431 | -19.3 | 11 551 | 9 577 | -17.1 | Lait entier past. |
| Vollmilch UHT | 1 353 | 1 208 | -10.7 | 3 814 | 3 412 | -10.5 | Lait entier UHT |
| Standardisierte Vollmilch past. (3.5% Fett) | 3 631 | 3 177 | -12.5 | 9 941 | 9 022 | -9.2 | Lait entier standard. (3.5 % de m. g.) past. |
| Standardisierte Vollmilch UHT (3.5% Fett) | 11 628 | 12 176 | 4.7 | 34 366 | 33 891 | -1.4 | Lait entier standard. (3.5 % de m. g.) UHT |
| Teilentrahmte Milch past. | 6 293 | 4 935 | -21.6 | 16 911 | 13 814 | -18.3 | Lait partiellement écrémé past. |
| Teilentrahmte Milch UHT | 12 153 | 11 072 | -8.9 | 32 597 | 31 155 | -4.4 | Lait partiellement écrémé UHT |
| Trinkmagermilch past. | - | 396 | ... | 1 | 976 | ... | Lait écrémé past. |
| Trinkmagermilch UHT | 597 | 713 | 19.4 | 2 082 | 1 754 | -15.8 | Lait écrémé UHT |

TSM Treuhand GmbH

TSM Fiduciaire Sàrl

Produktion von Konsummilch nach Verarbeitungsart Production de lait de consommation selon le type de traitement

Helle Linien: 12-Monats-Mittel (Trend) ~ Lignes claires: Moyenne sur douze mois (tendance)

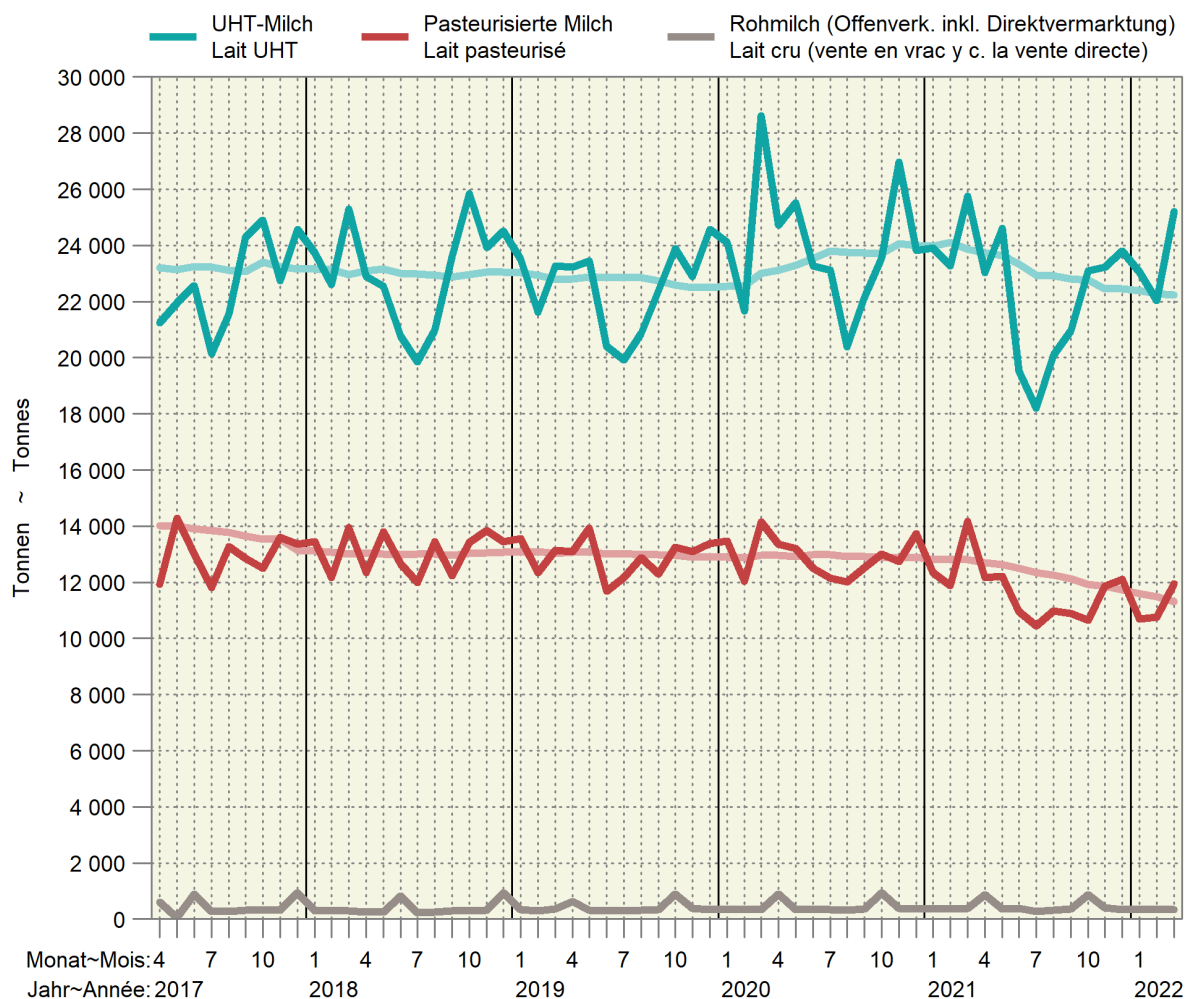

3.4 Käseproduktion Production de fromage

Sortiert nach Vorjahresmengen; in Tonnen reifem Käse ~ Trié selon les quantités de l'année précédente; en tonnes de fromage affiné

| Erzeugnisse | März | | | Januar - März | | | Produits |
|--|---------------|---------------|-------------|----------------|---------------|------------|---|
| | Mars | | | Janvier - mars | | | |
| | 2021 | 2022 | % | 2021 | 2022 | % | |
| Frischkäse | 5 505 | 5 360 | -2.6 | 14 466 | 14 634 | 1.2 | Fromage frais |
| Mozzarella | 2 053 | 2 110 | 2.8 | 5 706 | 5 880 | 3.0 | Mozzarella |
| Quark | 1 825 | 1 672 | -8.4 | 4 649 | 4 474 | -3.8 | Séré |
| Übrige | 1 628 | 1 579 | -3.0 | 4 112 | 4 282 | 4.1 | Autres |
| Weichkäse | 551 | 539 | -2.2 | 1 551 | 1 440 | -7.2 | Fromage à pâte molle |
| Weisseschimmelkäse | 223 | 226 | 1.3 | 627 | 575 | -8.3 | Fromage à croûte fleurie |
| Tomme | 212 | 209 | -1.4 | 509 | 487 | -4.3 | Tomme |
| Vacherin Mont-d'Or AOP | 4 | 3 | -25.0 | 108 | 100 | -7.4 | Vacherin Mont-d'Or AOP |
| Blau-, Grünschimmelkäse | 2 | 7 | ... | 6 | 11 | 83.3 | Fromage à pâte molle persillée |
| Anderer Weichkäse | 110 | 96 | -12.7 | 301 | 269 | -10.6 | Autres fromages à pâte molle |
| mager, viertelfett | 1 | 1 | - | 3 | 3 | - | maigre, quart-gras |
| halb- bis vollfett | 80 | 69 | -13.8 | 213 | 195 | -8.5 | demi-gras à gras |
| überfett | 29 | 26 | -10.3 | 85 | 71 | -16.5 | crème |
| Halbhartkäse | 6 212 | 5 969 | -3.9 | 17 078 | 16 669 | -2.4 | Fromage à pâte mi-dure |
| Schweizer Raclettekäse | 1 416 | 1 284 | -9.3 | 3 747 | 3 542 | -5.5 | Raclette Suisse |
| Appenzeller® | 801 | 749 | -6.5 | 2 150 | 2 055 | -4.4 | Appenzeller® |
| Vacherin Fribourgeois AOP | 194 | 194 | - | 587 | 574 | -2.2 | Vacherin Fribourgeois AOP |
| Tête de Moine AOP | 172 | 289 | 68.0 | 587 | 846 | 44.1 | Tête de Moine AOP |
| Walliser Raclettekäse AOP / Walliser Käse | 234 | 234 | - | 661 | 650 | -1.7 | Raclette du Valais AOP / Fromage du Valais |
| Bergkäse halbhart | 279 | 239 | -14.3 | 734 | 635 | -13.5 | Fromage de montagne à pâte mi-dure |
| Tilsiter | 214 | 236 | 10.3 | 596 | 584 | -2.0 | Tilsit |
| Alpkäse halbhart | - | - | ... | - | - | ... | Fromage d'alpage à pâte mi-dure |
| Bündner Bergkäse | 109 | 111 | 1.8 | 299 | 311 | 4.0 | Fromage de montagne des Grisons |
| Mutschli | 69 | 58 | -15.9 | 170 | 151 | -11.2 | Mutschli |
| Jurakäse | 58 | 32 | -44.8 | 164 | 118 | -28.0 | Fromage du Jura |
| Kaltgereifte Käse | 22 | 18 | -18.2 | 83 | 71 | -14.5 | Fromage affiné à froid |
| St. Paulin Suisse | 18 | 19 | 5.6 | 48 | 45 | -6.3 | St. Paulin Suisse |
| Halbhartkäse mit Schimmelbildung | 17 | 14 | -17.6 | 45 | 41 | -8.9 | Fromage à pâte mi-dure persillée |
| Schweizer Edamer | 18 | 2 | -88.9 | 46 | 5 | -89.1 | Edam suisse |
| Winzerkäse | 4 | 2 | -50.0 | 11 | 11 | - | Fromage des vigneron |
| Anderer Halbhartkäse | 1 914 | 1 830 | -4.4 | 5 393 | 5 156 | -4.4 | Autres fromages à pâte mi-dure |
| mager, viertelfett | 16 | 31 | 93.8 | 49 | 63 | 28.6 | maigre, quart-gras |
| halb- bis vollfett | 1 261 | 1 153 | -8.6 | 3 471 | 3 395 | -2.2 | demi-gras à gras |
| überfett | 637 | 646 | 1.4 | 1 873 | 1 698 | -9.3 | crème |
| Industrieware | 586 | 543 | -7.3 | 1 539 | 1 593 | 3.5 | Fromage industriel |
| Conveniencekäse | 89 | 117 | 31.5 | 220 | 283 | 28.6 | Fromage semi-préparé |
| Hartkäse | 5 898 | 5 952 | 0.9 | 16 459 | 16 860 | 2.4 | Fromage à pâte dure |
| Le Gruyère AOP | 2 747 | 3 058 | 11.3 | 7 681 | 8 591 | 11.8 | Le Gruyère AOP |
| Emmentaler AOP | 1 455 | 1 420 | -2.4 | 4 256 | 4 162 | -2.2 | Emmentaler AOP |
| Switzerland Swiss | 749 | 651 | -13.1 | 1 979 | 1 759 | -11.1 | Switzerland Swiss |
| Alpkäse hart | - | - | ... | - | - | ... | Fromage d'alpage à pâte dure |
| Anderer Hartkäse | 947 | 822 | -13.2 | 2 543 | 2 346 | -7.7 | Autres fromages à pâte dure |
| mager, viertelfett | 269 | 174 | -35.3 | 742 | 515 | -30.6 | maigre, quart-gras |
| halb- bis vollfett | 664 | 631 | -5.0 | 1 763 | 1 778 | 0.9 | demi-gras à gras |
| überfett | 14 | 17 | 21.4 | 38 | 53 | 39.5 | crème |
| Extrahartkäse (Sbrinz) | 168 | 158 | -6.0 | 435 | 435 | - | Fromage à pâte extra-dure (Sbrinz) |
| Spezialprodukte | 166 | 169 | 1.8 | 384 | 395 | 2.9 | Produits spéciaux |
| Reiner Ziegenkäse | 103 | 99 | -3.9 | 228 | 219 | -3.9 | Fromage pur chèvre |
| Reiner Schafkäse | 40 | 42 | 5.0 | 102 | 106 | 3.9 | Fromage pur brebis |
| Reiner Büffelkäse | 22 | 28 | ... | 52 | 69 | ... | Fromage pur buffle |
| Käseproduktion | 18 498 | 18 147 | -1.9 | 50 369 | 50 434 | 0.1 | Production de fromage |

3.5 Produktion von Konsumrahm Production de crème de consommation

In Tonnen ~ En tonnes

| Erzeugnisse | März | | | Januar - März | | | Produits |
|----------------------|-------|-------|------|----------------|--------|-------|--------------------------------|
| | Mars | | | Janvier - mars | | | |
| | 2021 | 2022 | % | 2021 | 2022 | % | |
| Konsumrahmproduktion | 6 017 | 6 610 | 9.9 | 15 621 | 16 773 | 7.4 | Prod. de crème de consommation |
| Doppelrahm | 74 | 69 | -6.8 | 179 | 197 | 10.1 | Double-crème |
| Vollrahm, 35 % Fett | 3 167 | 3 326 | 5.0 | 7 381 | 8 669 | 17.5 | Crème entière, 35 % de m. g. |
| Halbrahm | 1 463 | 1 381 | -5.6 | 4 044 | 3 583 | -11.4 | Demi-crème |
| Kaffeerahm | 1 313 | 1 834 | 39.7 | 4 017 | 4 322 | 7.6 | Crème à café |

TSM Treuhand GmbH

TSM Fiduciaire Sàrl

3.6 Produktion, Aussenhandel, Lager und Verkäufe von Butter Production, commerce extérieur, stocks et ventes de beurre

In Tonnen ~ En tonnes

| Erzeugnisse | März | | | Januar - März | | | Produits |
|----------------------------|-------|-------|-------|----------------|-------|-------|---|
| | Mars | | | Janvier - mars | | | |
| | 2021 | 2022 | % | 2021 | 2022 | % | |
| Butterproduktion | 4 302 | 3 557 | -17.3 | 11 961 | 9 842 | -17.7 | Production de beurre |
| Buttereinfuhr ¹ | 506 | 791 | 56.2 | 4 310 | 1 461 | -66.1 | Importations de beurre ¹ |
| Butterausfuhr ¹ | 27 | 1 | -94.8 | 152 | 5 | -96.8 | Exportations de beurre ¹ |
| Tiefkühlager am Monatsende | 3 441 | 1 112 | -67.7 | | | | Stocks de beurre congelé à la fin du mois |
| Verkäufe ² | 3 691 | 3 485 | -5.6 | 9 863 | 9 713 | -1.5 | Ventes ² |

¹ Zolltarifnummern 405.0011 bis 405.9090, Angaben des Bundesamtes für Zoll und Grenzsicherheit (BAZG)

² Verkäufe des Grosshandels; die Angaben wurden umgerechnet in Butter mit 82 % Fett.

¹ Positions tarifaires 405.0011 à 405.9090, selon les indications de l'Office fédéral de la douane et de la sécurité des frontières (OFDF)

² Vente du commerce de gros; les indications ont été converties en beurre avec 82 % de graisse.

Branchenorganisation Butter (BO Butter)

Organisation sectorielle pour le beurre (OS Beurre)

3.7 Fett- und Eiweissgehalt der Verkehrsmilch Teneur en matière grasse et protéines du lait commercialisé

Mediane der Gewichtsprocente ~ Médiane des poids en pourcent

| Jahre | Jan | Feb | Mrz | Apr | Mai | Jun | Jul | Aug | Sep | Okt | Nov | Dez | Jahresmittel |
|---|------|------|------|------|------|------|------|------|------|------|------|------|------------------|
| Années | Jan | Fév | Mar | Avr | Mai | Jun | Jul | Aoû | Sep | Oct | Nov | Déc | Moyenne annuelle |
| Fettgehalt in % ~ Teneur en matière grasse en % | | | | | | | | | | | | | |
| 2020 | 4.22 | 4.18 | 4.21 | 4.10 | 4.07 | 4.07 | 4.04 | 4.04 | 4.04 | 4.17 | 4.22 | 4.29 | 4.14 |
| 2021 | 4.31 | 4.22 | 4.21 | 4.15 | 4.11 | 4.09 | 4.09 | 4.11 | 4.10 | 4.16 | 4.27 | 4.33 | 4.18 |
| 2022 | 4.25 | 4.22 | 4.21 | | | | | | | | | | |
| Eiweissgehalt in % ~ Teneur en protéines en % | | | | | | | | | | | | | |
| 2020 | 3.38 | 3.35 | 3.36 | 3.38 | 3.36 | 3.32 | 3.26 | 3.24 | 3.34 | 3.45 | 3.44 | 3.43 | 3.36 |
| 2021 | 3.42 | 3.36 | 3.36 | 3.39 | 3.38 | 3.30 | 3.26 | 3.29 | 3.37 | 3.49 | 3.48 | 3.45 | 3.38 |
| 2022 | 3.40 | 3.37 | 3.35 | | | | | | | | | | |

SuisseLab AG Zollikofen; TSM Treuhand GmbH

SuisseLab SA Zollikofen; TSM Fiduciaire Sàrl

Fett- und Eiweissgehalt der Verkehrsmilch Teneur en matière grasse et protéines du lait commercialisé

2022 2021 2020

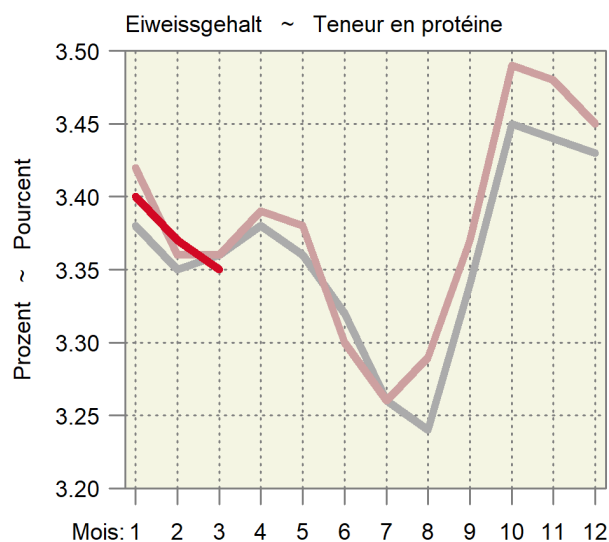
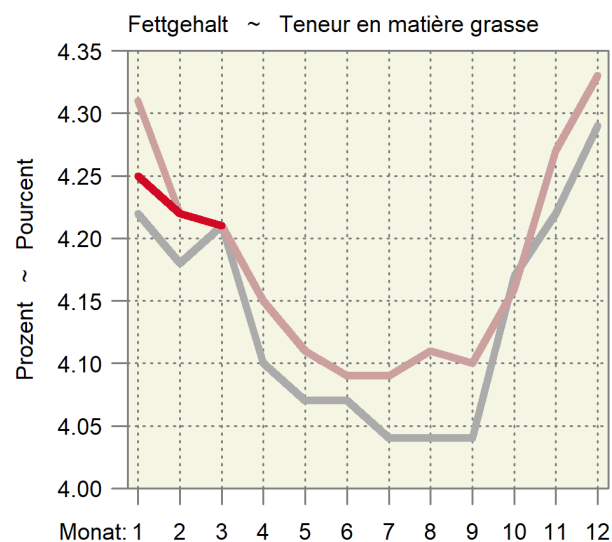

3.8 Qualitätskontrolle der Milch Contrôle de la qualité du lait

| Monate | Anzahl Proben ¹ | | Proben ohne Beanstandungen, %-Anteil ~ Épreuves sans réclamations, en % | | | | | |
|-----------|--------------------------------|--------|---|-------|-------------------------------|-------|---------------------------------|-------|
| Mois | Nombre d'épreuves ¹ | | Keimzahl ~ Nombre de germes | | Zellzahl ~ Nombre de cellules | | Hemmstoff ~ Subst. inhibitrices | |
| | 2021 | 2022 | 2021 | 2022 | 2021 | 2022 | 2021 | 2022 |
| Jan ~ Jan | 34 909 | 34 038 | 99.46 | 99.36 | 97.92 | 97.84 | 99.86 | 99.87 |
| Feb ~ Fév | 34 733 | 34 072 | 99.40 | 99.49 | 98.27 | 98.30 | 99.86 | 99.94 |
| Mrz ~ Mar | 35 114 | 34 150 | 99.52 | 99.54 | 98.34 | 97.96 | 99.88 | 99.87 |
| Apr ~ Avr | 35 065 | | 99.48 | | 98.13 | | 99.93 | |
| Mai ~ Mai | 34 415 | | 99.30 | | 97.98 | | 99.94 | |
| Jun ~ Jun | 32 494 | | 98.80 | | 96.35 | | 99.94 | |
| Jul ~ Jul | 30 802 | | 99.09 | | 95.06 | | 99.88 | |
| Aug ~ Aoû | 30 612 | | 99.13 | | 94.33 | | 99.92 | |
| Sep ~ Sep | 32 120 | | 99.09 | | 95.35 | | 99.93 | |
| Okt ~ Oct | 33 873 | | 99.35 | | 96.35 | | 99.91 | |
| Nov ~ Nov | 34 011 | | 99.35 | | 97.13 | | 99.88 | |
| Dez ~ Déc | 33 904 | | 99.46 | | 97.23 | | 99.94 | |

¹ Auf Keimzahl geprüfte Proben. Die Anzahl der auf Zellzahlen geprüften Proben bewegt sich in einem ähnlichen Bereich.

¹ Total des échantillons contrôlés pour la charge en germes. Le nombre des échantillons pour le contrôle du nombre de cellules est d'une grandeur comparable.

SuisseLab AG Zollikofen; TSM Treuhand GmbH

SuisseLab SA Zollikofen; TSM Fiduciaire Sàrl

4. Viehwirtschaft ~ Production animale

Der Gesamt-Rindviehbestand nahm innert Jahresfrist um 9103 Tiere zu. In derselben Zeitspanne ging der Milchkuhbestand um 2655 Kühe zurück (Tabelle 4.1). Es sind v.a. die jüngere Tiere, welche den Rindviehbestand stützen (Tabelle 4.2). Mit der laufenden Verschiebung von der Kälbermast zur Grossviehmast verbleiben diese länger im Bestand. Die Inland-Schlachtungen waren im April ausser bei den Ochsen (+1,3%), Schafen (+22,1%) und Ziegen (+210,2%) rückläufig (Tabelle 4.5). Die grosse Differenz bei den Schafen und Ziegen stammt vom späteren Ostertermin im laufenden Jahr (17. April) im Vergleich zum Vorjahr (4. April). Bei den kumulierten Schlachtungen ergibt sich bei den Schafen sozusagen kein Unterschied zum Vorjahr, bei den Ziegen ein leichter Anstieg. Die Schlachtgewichte lagen im April mehrheitlich unter den Vorjahreswerten. Nur das Schlachtgewicht der Schweine war ein halbes Kilogramm höher als vor Jahresfrist. Entsprechend wurde 6,0% weniger Rindfleisch als im Vorjahr produziert (Tabelle 4.8). Die Produktion von Kalbfleisch nahm um 4,6% ab. Die Schweinefleischproduktion ging aufgrund des hohen Schlachtgewichtes nur minim zurück (-0,3%). Die Produktion von Schaffleisch nahm in den ersten vier Monaten im Vergleich zum Vorjahr um 3,6% ab. Die Inlandproduktion von Geflügelfleisch wies im April einen Rückgang von 2,9% aus (Tabelle 4.10). Für die ersten vier Monate ergibt sich jedoch ein Anstieg von 2,1%. In der Eierproduktion verläuft das Wachstum ohne Unterbruch mit +4,4% im April und +6,4% in den ersten vier Monaten (Tabelle 4.11).

Le cheptel bovin total a augmenté de 9103 têtes en un an. Durant la même période, le cheptel de vaches laitières a diminué de 2655 têtes (tableau 4.1). Ce sont surtout les jeunes animaux qui soutiennent le cheptel bovin (tableau 4.2). Avec la transition de l'engraissement des veaux à celui du gros bétail, ces animaux restent plus longtemps dans le cheptel. En avril, les abattages en Suisse étaient en baisse, sauf pour les bœufs (+1,3%), les moutons (+22,1%) et les chèvres (+210,2%) (tableau 4.5). Les chiffres élevés chez les moutons et les chèvres sont dus aux fêtes de Pâques, survenues tardivement cette année (17 avril) par rapport à l'année précédente (4 avril). En ce qui concerne les abattages cumulés, il n'y a pour ainsi dire aucune différence par rapport à l'année précédente du côté des moutons. On note une légère augmentation chez les chèvres. En avril, les poids à l'abattage étaient pour la plupart inférieurs à ceux de l'année précédente. Seul le poids des porcs abattus était supérieur d'un demi-kilo à celui de l'année précédente. En conséquence, la production de viande bovine a diminué de 6,0% par rapport à l'année précédente (tableau 4.8), celle de viande de veau a diminué de 4,6%. La production de viande de porc n'a connu qu'une baisse minime (-0,3%) en raison du poids élevé des carcasses. La production de viande de mouton a diminué de 3,6% au cours des quatre premiers mois par rapport à l'année précédente. La production indigène de viande de volaille a enregistré une baisse de 2,9% en avril (tableau 4.10). On constate toutefois une hausse de 2,1% sur les quatre premiers mois. Dans la production d'œufs, la croissance se poursuit sans interruption, avec une augmentation de 4,4% en avril et de 6,4% au cours des quatre premiers mois (tableau 4.11).

Tierische Produktion als 12-Monats-Summe Production animale cumulée sur 12 mois

Rechts oben: Änderung in Prozent im aktuellen Monat gegenüber dem Vorjahresmonat

À droite en haut : changement en pourcent dans le mois actuel par rapport au mois de l'année précédente

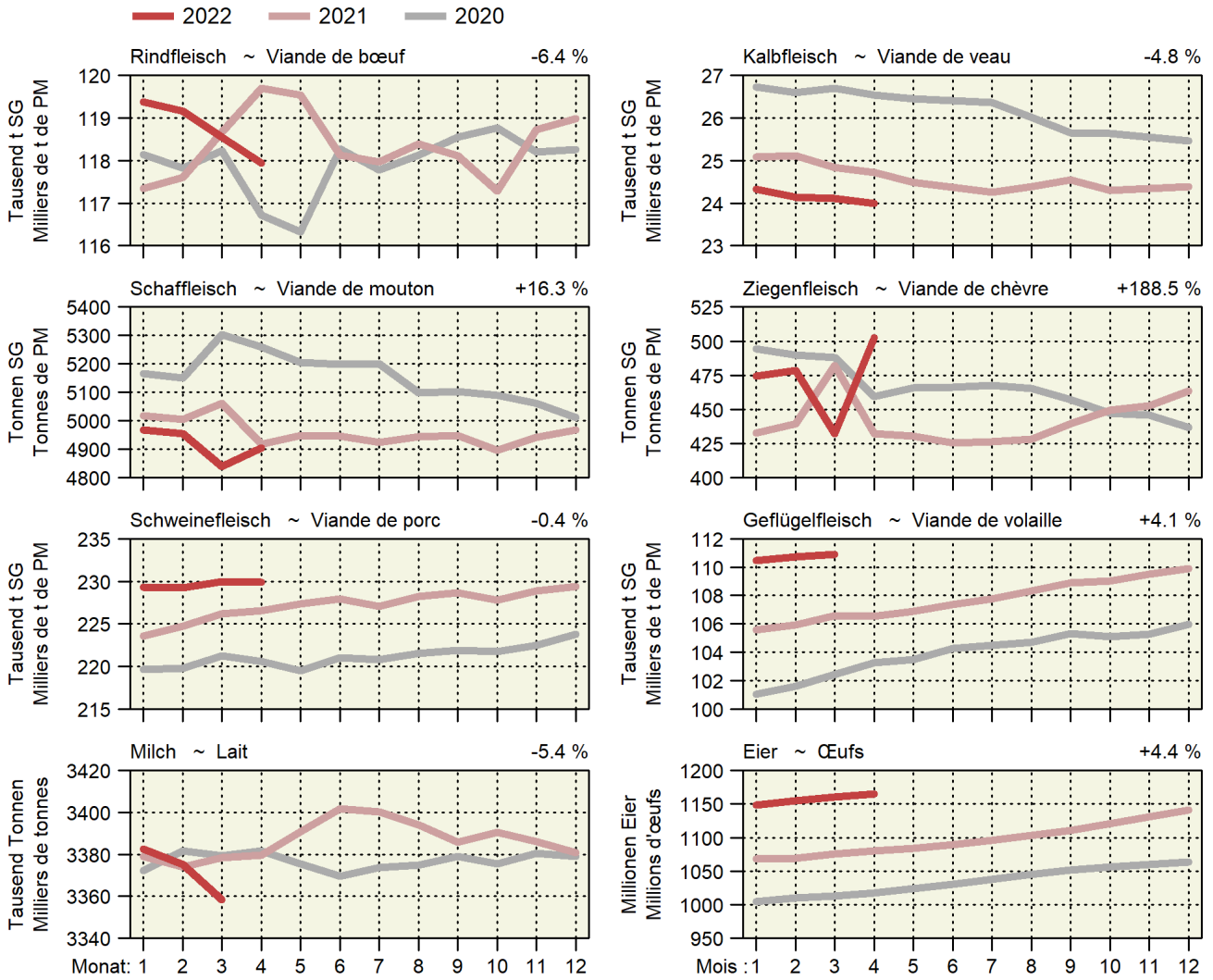

4.1 Angaben aus der Tierverkehrsdatenbank für Rindvieh Indications de la banque de données sur le trafic des animaux pour bovins

Bestand am Monatsende. Aufgrund der frühen Auswertung werden nicht alle Geburten erfasst. Dadurch wird auch der Kuhbestand etwas zu tief geschätzt.
Effectif à la fin du mois. Suite à l'évaluation précoce des données, les vêlages ne sont pas enregistrés complètement. Par conséquent, l'effectif des vaches est estimé ment trop petit.

| Jahr | Monat | Gesamtbestand | | | | Geburten | Linearer Trend in Tieren pro Tag | | |
|-------|-------|----------------|---------------------|------------------|---------------|------------|------------------------------------|------------------|---------------|
| Année | Mois | Effectif total | | | | Naissances | Trend linéaire en animaux par jour | | |
| | | Total | Kühe ¹ | Milchkühe | Andere Kühe | | Gesamtbestand | Milchkühe | Andere Kühe |
| | | Total | Vaches ¹ | Vaches laitières | Autres vaches | | Effectif total | Vaches laitières | Autres vaches |
| 2020 | Jan | 1 514 650 | 680 159 | 547 831 | 132 328 | 62 249 | -36 | -23 | 8 |
| | Fév | 1 518 566 | 681 132 | 547 554 | 133 578 | 56 665 | -24 | -22 | 10 |
| | Mar | 1 509 828 | 678 261 | 544 742 | 133 519 | 56 870 | -37 | -23 | 8 |
| | Avr | 1 500 514 | 677 910 | 544 169 | 133 741 | 44 781 | -22 | -8 | 9 |
| | Mai | 1 480 769 | 672 052 | 539 235 | 132 817 | 40 522 | -15 | -7 | 9 |
| | Jun | 1 465 760 | 665 939 | 533 699 | 132 240 | 41 068 | -16 | -11 | 10 |
| | Jul | 1 464 143 | 663 487 | 531 136 | 132 351 | 44 217 | -17 | -8 | 10 |
| | Aoû | 1 470 051 | 662 549 | 529 828 | 132 721 | 57 370 | -9 | -10 | 10 |
| | Sep | 1 479 496 | 667 313 | 534 313 | 133 000 | 64 788 | -10 | -11 | 9 |
| | Oct | 1 499 658 | 673 872 | 539 716 | 134 156 | 71 197 | -4 | -9 | 9 |
| | Nov | 1 504 875 | 677 208 | 542 448 | 134 760 | 69 349 | -1 | -4 | 10 |
| | Déc | 1 515 976 | 682 111 | 546 587 | 135 524 | 66 424 | 1 | -1 | 10 |
| 2021 | Jan | 1 524 216 | 685 085 | 548 978 | 136 107 | 64 472 | 26 | 3 | 10 |
| | Feb | 1 525 159 | 685 846 | 548 802 | 137 044 | 57 465 | 18 | 3 | 9 |
| | Mrz | 1 517 963 | 681 527 | 544 731 | 136 796 | 56 830 | 22 | -0 | 9 |
| | Apr | 1 508 848 | 677 345 | 541 041 | 136 304 | 46 853 | 23 | -9 | 7 |
| | Mai | 1 491 293 | 672 246 | 536 664 | 135 582 | 39 307 | 29 | -7 | 8 |
| | Jun | 1 477 547 | 666 975 | 532 351 | 134 624 | 39 256 | 32 | -4 | 7 |
| | Jul | 1 477 257 | 664 953 | 530 021 | 134 932 | 43 142 | 36 | -3 | 7 |
| | Aug | 1 478 848 | 663 294 | 528 191 | 135 103 | 56 069 | 24 | -4 | 7 |
| | Sep | 1 488 070 | 668 187 | 532 912 | 135 275 | 64 325 | 23 | -4 | 6 |
| | Okt | 1 509 552 | 674 632 | 538 227 | 136 405 | 69 938 | 27 | -4 | 6 |
| | Nov | 1 514 974 | 675 949 | 538 891 | 137 058 | 72 649 | 28 | -10 | 6 |
| | Dez | 1 523 823 | 680 918 | 543 114 | 137 804 | 66 384 | 21 | -10 | 6 |
| 2022 | Jan | 1530687 | 682763 | 544 372 | 138 391 | 64 542 | 18 | - 13 | 6 |
| | Fév | 1532711 | 683461 | 544 623 | 138 838 | 56 950 | 21 | - 11 | 5 |
| | Mar | 1527793 | 681374 | 542 187 | 139 187 | 55 628 | 27 | - 7 | 7 |
| | Avr | 1517951 | 677280 | 538 386 | 138 894 | 45 633 | 25 | - 7 | 7 |

¹ Bestand der weiblichen Tiere mit mindestens einer gemeldeten Geburt, am Monatsende

¹ Effectif des animaux femelles avec au moins un vêlage, à la fin du mois

Kuhbestand Effectif de vaches

In tausend Stück ~ En milliers de têtes

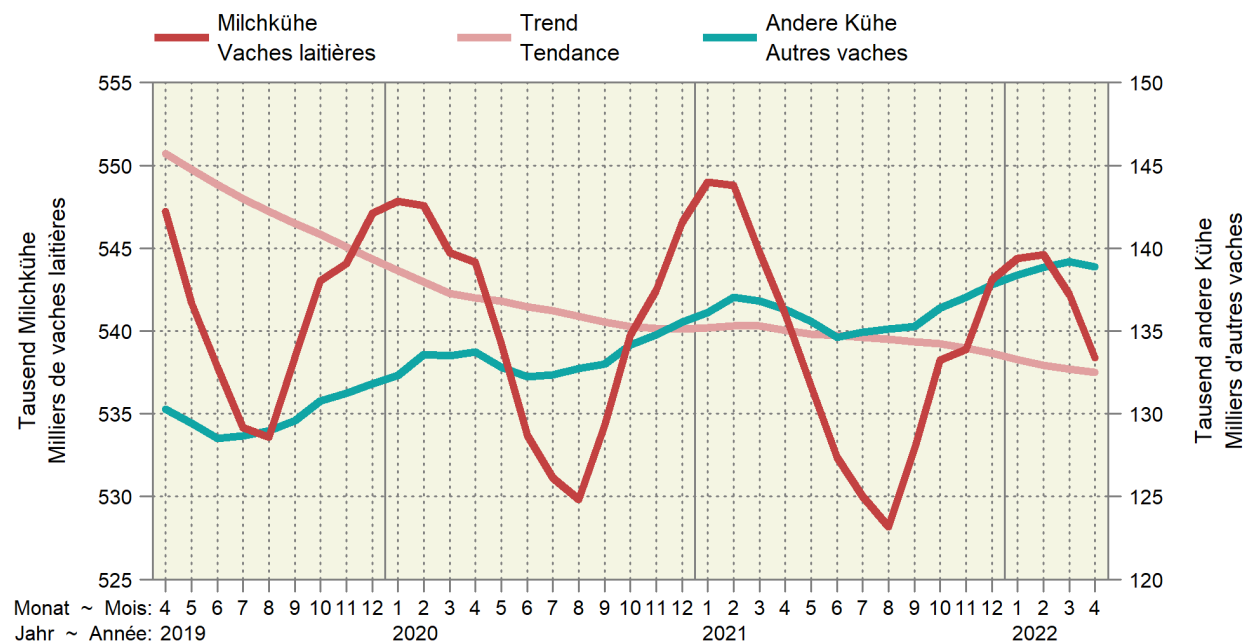

4.2 Rindviehbestand nach Alter und Geschlecht Effectif bovin selon âge et sexe

Bestand am Monatsende. Aufgrund der frühen Auswertung werden nicht alle Geburten erfasst.
Effectif à la fin du mois. Suite à l'évaluation précoce des données, les vêlages ne sont pas enregistrés complètement.

| Jahr | Monat | Alter ~ Age | | | | | | | | Total |
|-------|-------|-------------------|----------|-------------------------|----------|-------------------------|----------|---------------------|----------|-----------|
| Année | Mois | ≤ 1 Jahr ~ ≤ 1 an | | 1 - 2 Jahre ~ 1 - 2 ans | | 2 - 3 Jahre ~ 2 - 3 ans | | > 3 Jahre ~ > 3 ans | | |
| | | Männlich | Weiblich | Mâles | Femelles | Männlich | Weiblich | Mâles | Femelles | |
| | | | | | | | | | | |
| 2020 | Jan | 211 568 | 282 416 | 33 728 | 209 218 | 4 625 | 166 645 | 4 440 | 602 010 | 1 514 650 |
| | Fév | 212 014 | 282 775 | 34 914 | 210 998 | 4 550 | 166 629 | 4 391 | 602 295 | 1 518 566 |
| | Mar | 206 560 | 280 650 | 34 903 | 211 634 | 4 546 | 166 178 | 4 430 | 600 927 | 1 509 828 |
| | Avr | 201 694 | 279 398 | 32 072 | 210 479 | 4 464 | 166 217 | 4 498 | 601 692 | 1 500 514 |
| | Mai | 196 330 | 278 596 | 28 894 | 206 380 | 4 282 | 164 764 | 4 432 | 597 091 | 1 480 769 |
| | Jun | 191 631 | 277 748 | 25 655 | 204 765 | 4 101 | 164 926 | 4 304 | 592 630 | 1 465 760 |
| | Jul | 190 471 | 278 618 | 24 802 | 204 305 | 4 154 | 165 623 | 4 287 | 591 883 | 1 464 143 |
| | Aoû | 193 067 | 280 830 | 25 511 | 204 207 | 4 209 | 165 793 | 4 304 | 592 130 | 1 470 051 |
| | Sep | 198 623 | 282 592 | 27 542 | 202 976 | 4 311 | 165 082 | 4 335 | 594 035 | 1 479 496 |
| | Oct | 205 593 | 285 415 | 29 911 | 205 381 | 4 461 | 167 082 | 4 320 | 597 495 | 1 499 658 |
| | Nov | 207 977 | 285 269 | 30 683 | 206 106 | 4 447 | 166 394 | 4 319 | 599 680 | 1 504 875 |
| | Déc | 211 348 | 287 260 | 32 123 | 207 205 | 4 562 | 167 493 | 4 289 | 601 696 | 1 515 976 |
| 2021 | Jan | 213 516 | 290 816 | 32 750 | 208 305 | 4 601 | 167 403 | 4 337 | 602 488 | 1 524 216 |
| | Feb | 211 898 | 292 026 | 33 424 | 208 374 | 4 616 | 167 933 | 4 338 | 602 550 | 1 525 159 |
| | Mrz | 208 916 | 291 642 | 32 829 | 208 698 | 4 492 | 167 531 | 4 322 | 599 533 | 1 517 963 |
| | Apr | 205 550 | 291 974 | 31 088 | 208 017 | 4 391 | 167 030 | 4 289 | 596 509 | 1 508 848 |
| | Mai | 199 192 | 289 121 | 29 009 | 207 000 | 4 302 | 165 183 | 4 213 | 593 273 | 1 491 293 |
| | Jun | 194 602 | 288 349 | 26 731 | 205 766 | 4 212 | 164 049 | 4 131 | 589 707 | 1 477 547 |
| | Jul | 193 439 | 288 712 | 26 142 | 206 169 | 4 267 | 164 570 | 4 104 | 589 854 | 1 477 257 |
| | Aug | 193 933 | 289 289 | 26 435 | 206 749 | 4 340 | 164 178 | 4 105 | 589 819 | 1 478 848 |
| | Sep | 198 431 | 290 649 | 28 760 | 205 468 | 4 498 | 163 688 | 4 164 | 592 412 | 1 488 070 |
| | Okt | 205 130 | 293 233 | 32 057 | 208 624 | 4 781 | 164 707 | 4 249 | 596 771 | 1 509 552 |
| | Nov | 207 856 | 294 580 | 32 866 | 210 043 | 4 753 | 165 119 | 4 252 | 595 505 | 1 514 974 |
| | Dez | 209 025 | 295 191 | 34 283 | 212 421 | 4 874 | 165 200 | 4 301 | 598 528 | 1 523 823 |
| 2022 | Jan | 210 526 | 295 993 | 35 941 | 215 958 | 4 777 | 165 175 | 4 287 | 598 030 | 1 530 687 |
| | Fév | 209 332 | 295 405 | 36 954 | 218 393 | 4 714 | 164 788 | 4 319 | 598 806 | 1 532 711 |
| | Mar | 206 080 | 294 940 | 36 242 | 219 093 | 4 732 | 164 695 | 4 372 | 597 639 | 1 527 793 |
| | Avr | 201 941 | 293 877 | 34 946 | 218 786 | 4 701 | 164 014 | 4 353 | 595 333 | 1 517 951 |

Identitas AG, Tierverkehrsdatenbank

Identitas AG, banque de données sur le trafic des animaux

Entwicklung der Bestände weiblicher Tiere nach Altersklasse Évolution des effectifs des femelles par classe d'âge

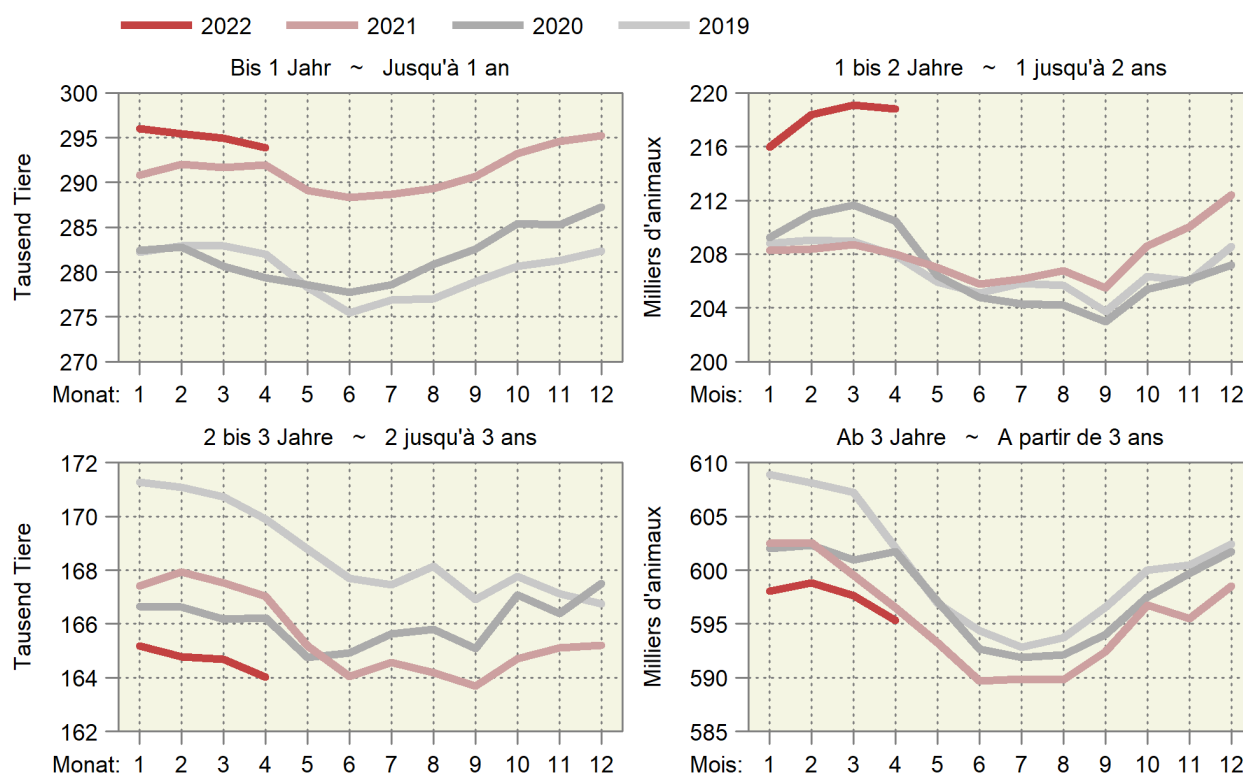

4.3 Schlachtviehmärkte der Proviande Marchés du bétail de boucherie de Proviande

Anzahl Märkte und aufgeführte Tiere
Nombre de marchés et d'animaux amenés

| Jahre | Monate | Rindvieh (Grossvieh) Bovins (gros bétail) | | Schafe Moutons | |
|--------|-----------------------|--|---------|-------------------|---------|
| | | Märkte | Auffuhr | Märkte | Auffuhr |
| Années | Mois | Marchés | Amenée | Marchés | Amenée |
| 2021 | Januar ~ Janvier | 50 | 4 398 | 19 | 3 370 |
| | Februar ~ Février | 48 | 4 590 | 23 | 4 944 |
| | März ~ Mars | 65 | 6 193 | 35 | 8 757 |
| | April ~ Avril | 51 | 4 811 | 22 | 4 853 |
| | Mai ~ Mai | 59 | 4 682 | 23 | 5 028 |
| | Juni ~ Juin | 54 | 4 328 | 20 | 5 280 |
| | Juli ~ Juillet | 42 | 3 548 | 7 | 2 014 |
| | August ~ Août | 58 | 5 479 | 21 | 3 945 |
| | September ~ Septembre | 52 | 4 780 | 37 | 8 899 |
| | Oktober ~ Octobre | 58 | 6 118 | 30 | 6 779 |
| | November ~ Novembre | 65 | 6 603 | 26 | 6 251 |
| | Dezember ~ Décembre | 46 | 3 753 | 19 | 3 835 |
| Total | | 648 | 59 283 | 282 | 63 955 |
| 2022 | Januar ~ Janvier | 55 | 5 031 | 20 | 3 671 |
| | Februar ~ Février | 53 | 4 446 | 29 | 5 529 |
| | März ~ Mars | 56 | 5 078 | 30 | 7 367 |
| | April ~ Avril | 51 | 4 572 | 24 | 5 804 |

Proviande

Proviande

Auffuhren auf den Schlachtviehmärkten der Proviande Animaux amenés aux marchés de Proviande

Anzahl Tiere nach Jahr und Woche ~ Nombre d'animaux par année et semaine

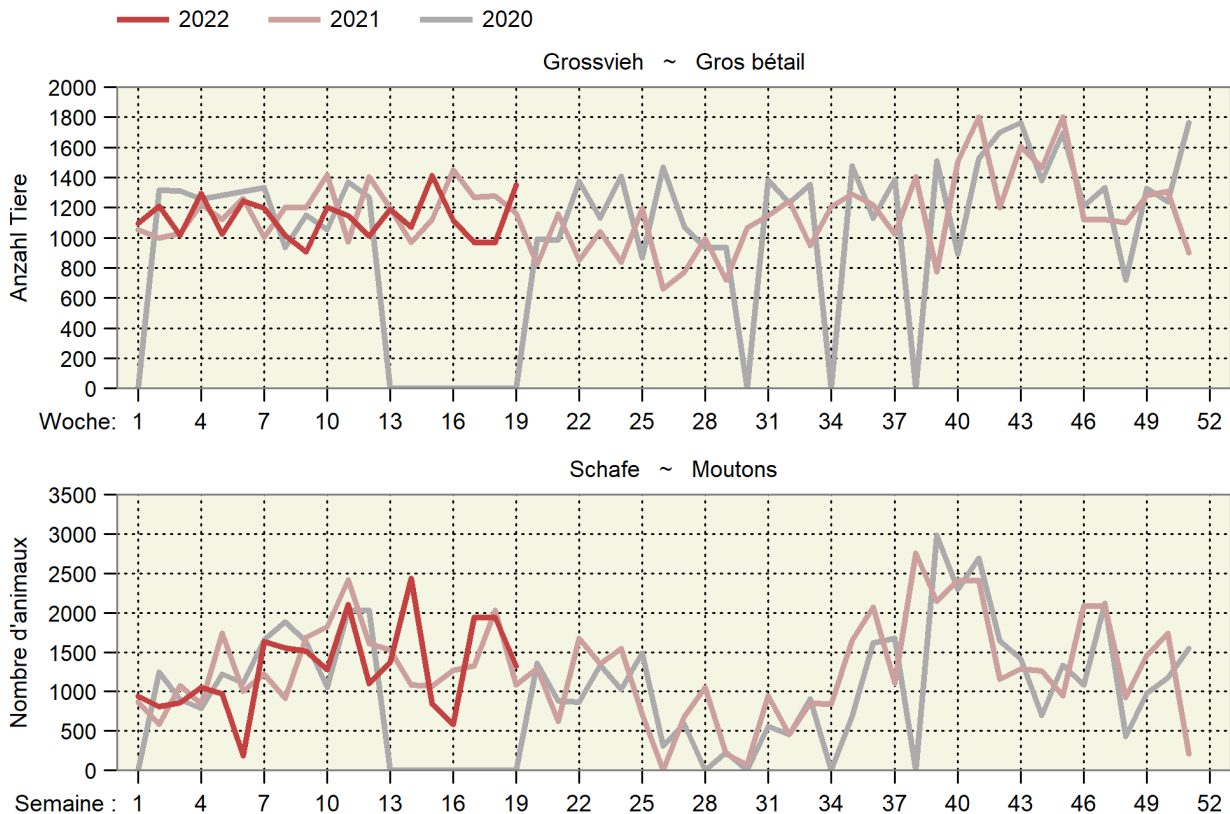

4.4 Durchschnittsgewichte der Schlachtkörper inländischer Schlachttiere Poids moyens des carcasses du bétail de boucherie indigène

Kilogramm Schlachtgewicht je Tier ~ Kilogramme de poids mort par animal

| Jahre | Monate | Stiere | Ochsen | Rinder | Kühe | Kälber | Schweine | Schafe | Ziegen |
|--------|--------|----------|--------|----------|--------|--------|----------|---------|---------|
| Années | Mois | Taureaux | Bœufs | Génisses | Vaches | Veaux | Porcs | Moutons | Chèvres |
| 2021 | Jan | 300.4 | 261.8 | 268.1 | 320.3 | 127.4 | 91.5 | 21.5 | 10.1 |
| | Fév | 300.4 | 266.0 | 270.2 | 322.2 | 128.2 | 90.6 | 21.5 | 11.7 |
| | Mar | 301.8 | 268.5 | 271.9 | 324.8 | 129.6 | 90.2 | 20.6 | 8.0 |
| | Avr | 305.2 | 271.6 | 272.3 | 324.3 | 131.2 | 90.4 | 21.7 | 9.4 |
| | Mai | 304.6 | 270.6 | 271.2 | 322.7 | 130.5 | 89.9 | 21.7 | 9.9 |
| | Jun | 303.8 | 266.7 | 265.1 | 321.4 | 128.6 | 89.6 | 21.4 | 8.6 |
| | Jul | 303.5 | 267.4 | 266.9 | 315.2 | 128.5 | 89.1 | 21.0 | 10.9 |
| | Aoû | 302.2 | 261.7 | 265.3 | 310.6 | 129.4 | 89.6 | 20.9 | 13.1 |
| | Sep | 299.4 | 258.4 | 264.3 | 305.0 | 128.4 | 90.0 | 20.5 | 14.7 |
| | Oct | 298.1 | 255.7 | 262.9 | 304.6 | 126.4 | 90.4 | 21.0 | 15.0 |
| | Nov | 297.7 | 254.4 | 264.3 | 306.6 | 124.5 | 90.9 | 21.2 | 15.3 |
| | Déc | 296.2 | 254.3 | 263.8 | 309.7 | 121.3 | 90.1 | 20.6 | 14.6 |
| 2022 | Jan | 301.2 | 257.9 | 266.6 | 316.7 | 124.4 | 91.1 | 21.4 | 15.3 |
| | Feb | 302.6 | 264.4 | 268.7 | 319.9 | 126.9 | 91.6 | 21.6 | 13.2 |
| | Mrz | 302.8 | 264.5 | 267.7 | 318.6 | 128.6 | 91.4 | 21.7 | 10.1 |
| | Apr | 305.0 | 266.7 | 268.8 | 319.1 | 129.6 | 90.9 | 20.7 | 8.7 |

Proviande, Klassifizierung; Berechnungen durch Agristat

Proviande, classification; calculs par Agristat

Entwicklung der durchschnittlichen Schlachtgewichte Évolution des poids morts moyens

In kg SG pro inländisches Schlachttier nach Monat
En kg de PM par animal de boucherie indigène et par mois

— 2022 — 2021 — 2020 — 2019

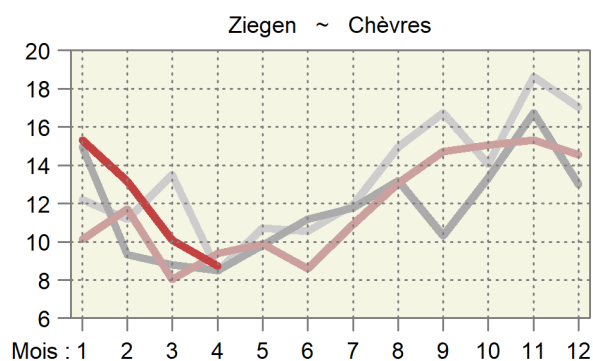
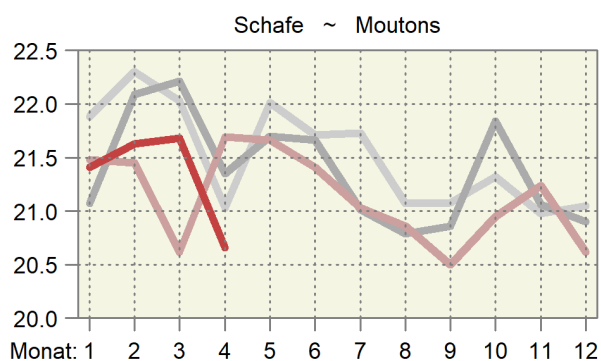
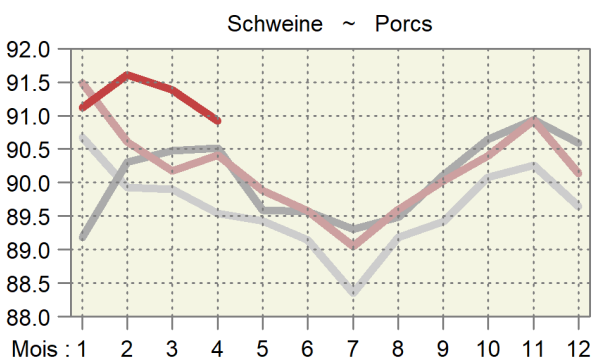
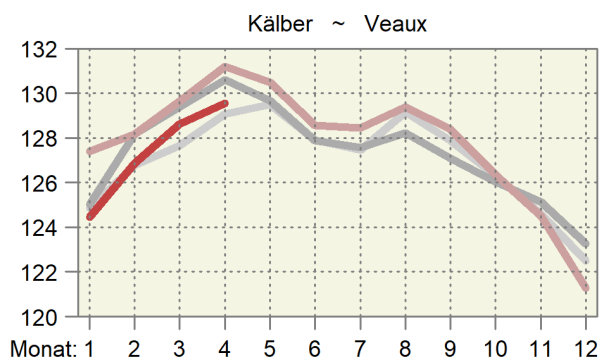
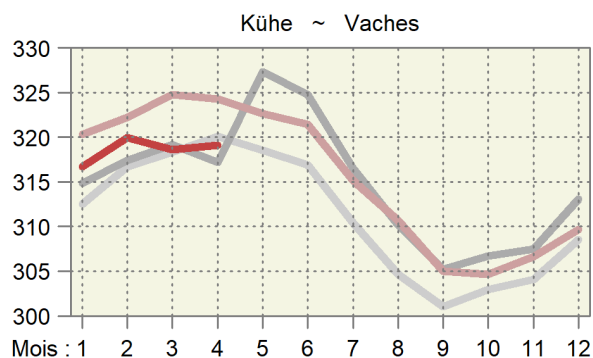
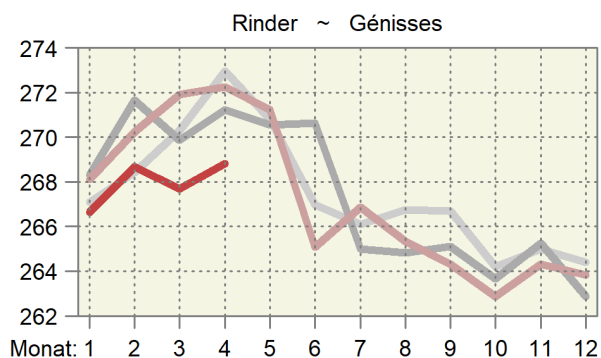
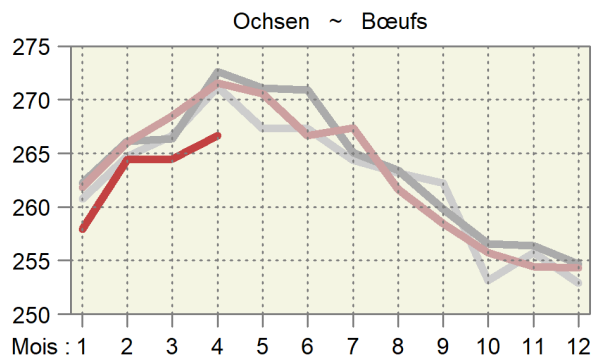
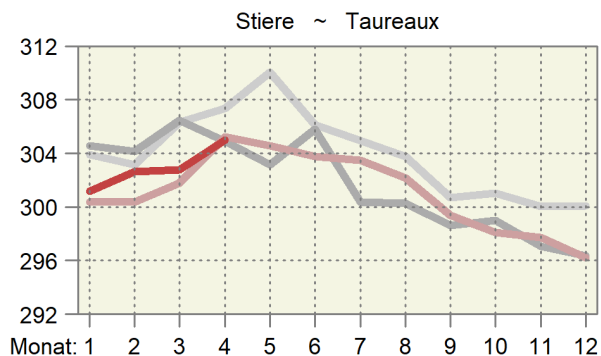

4.5 Provisorische Schlachtviehstatistik des inländischen Gross- und Kleinviehs Statistique provisoire du gros et petit bétail de boucherie indigène

Ohne Hofschlachtungen in Stück; geniessbar und ungeniessbar
Sans abattages à la ferme, en pièces; propres ou impropres à la consommation

| Monate | Stiere ¹ | | Ochsen | | Rinder | | Kühe | | Kälber | |
|---------|-------------------------------------|---------|-------------------|---------|------------------|--------|------------------|--------|----------------------------------|--------|
| Mois | Taureaux ¹ | | Boeufs | | Génisses | | Vaches | | Veaux | |
| | 2021 | 2022 | 2021 | 2022 | 2021 | 2022 | 2021 | 2022 | 2021 | 2022 |
| Jan | 8 856 | 8 680 | 3 774 | 4 129 | 7 578 | 8 091 | 13 263 | 14 152 | 15 409 | 15 361 |
| Feb | 8 606 | 8 600 | 3 975 | 3 714 | 7 815 | 7 464 | 11 889 | 11 823 | 17 237 | 15 878 |
| Mrz | 9 842 | 10 288 | 4 653 | 4 437 | 9 115 | 8 790 | 13 969 | 12 487 | 19 008 | 18 926 |
| Apr | 9 282 | 8 721 | 3 675 | 3 723 | 7 664 | 7 227 | 11 365 | 10 633 | 17 737 | 17 102 |
| Mai | 9 053 | | 3 857 | | 8 063 | | 10 347 | | 16 551 | |
| Jun | 8 366 | | 3 999 | | 7 408 | | 9 967 | | 16 411 | |
| Jul | 7 766 | | 3 493 | | 6 751 | | 10 874 | | 14 808 | |
| Aug | 8 442 | | 3 758 | | 7 061 | | 13 706 | | 14 939 | |
| Sep | 8 497 | | 3 483 | | 6 976 | | 12 672 | | 13 469 | |
| Okt | 8 634 | | 3 851 | | 7 830 | | 15 297 | | 12 564 | |
| Nov | 11 010 | | 5 291 | | 11 300 | | 18 080 | | 16 024 | |
| Dez | 9 060 | | 4 297 | | 8 490 | | 12 104 | | 16 531 | |
| Jahr | 107 414 | | 48 106 | | 96 051 | | 153 533 | | 190 688 | |
| Jan-Apr | 36 586 | 36 289 | 16 077 | 16 003 | 32 172 | 31 572 | 50 486 | 49 095 | 69 391 | 67 267 |
| | Schweine | | Schafe | | Ziegen | | Equiden | | Junges Bankvieh ² | |
| | Porcs | | Moutons | | Chèvres | | Équidés | | Jeune bétail d'étal ² | |
| | 2021 | 2022 | 2021 | 2022 | 2021 | 2022 | 2021 | 2022 | 2021 | 2022 |
| Jan | 212 661 | 212 119 | 15 788 | 15 873 | 1 226 | 1 522 | 164 | 86 | 6 544 | 6 664 |
| Fév | 199 093 | 196 360 | 16 712 | 15 966 | 2 044 | 2 152 | 94 | 70 | 6 552 | 5 957 |
| Mar | 224 108 | 228 936 | 28 194 | 21 492 | 12 787 | 5 583 | 94 | 74 | 7 294 | 6 900 |
| Avr | 195 545 | 193 738 | 18 374 | 22 430 | 3 967 | 12 306 | 118 | 57 | 5 629 | 5 308 |
| Mai | 194 086 | | 19 061 | | 4 566 | | 70 | | 6 471 | |
| Jun | 212 872 | | 17 350 | | 2 875 | | 81 | | 7 057 | |
| Jul | 208 487 | | 14 961 | | 1 696 | | 68 | | 6 676 | |
| Août | 219 355 | | 16 893 | | 1 811 | | 59 | | 7 350 | |
| Sep | 219 006 | | 22 621 | | 2 166 | | 75 | | 7 281 | |
| Oct | 210 228 | | 20 569 | | 3 261 | | 213 | | 7 214 | |
| Nov | 227 182 | | 22 496 | | 3 652 | | 266 | | 8 946 | |
| Déc | 220 776 | | 22 793 | | 2 612 | | 115 | | 7 384 | |
| Année | 2 543 399 | | 235 812 | | 42 663 | | 1 417 | | 84 398 | |
| Jan-avr | 831 407 | 831 153 | 79 068 | 75 761 | 20 024 | 21 563 | 470 | 287 | 26 019 | 24 829 |
| | Älteres Bankvieh ³ | | Grosses Rindvieh | | Männliche Kälber | | Weibliche Kälber | | Schlachtsauen | |
| | Bétail d'étal plus âgé ³ | | Gros bétail bovin | | Veaux mâles | | Veaux femelles | | Truies de réforme | |
| | 2021 | 2022 | 2021 | 2022 | 2021 | 2022 | 2021 | 2022 | 2021 | 2022 |
| Jan | 13 664 | 14 236 | 33 471 | 35 052 | 10 526 | 10 107 | 4 883 | 5 254 | 1 379 | 929 |
| Feb | 13 844 | 13 821 | 32 285 | 31 601 | 11 940 | 10 813 | 5 297 | 5 065 | 1 111 | 904 |
| Mrz | 16 316 | 16 615 | 37 579 | 36 002 | 13 090 | 13 126 | 5 918 | 5 800 | 1 431 | 1 333 |
| Apr | 14 992 | 14 363 | 31 986 | 30 304 | 12 250 | 11 642 | 5 487 | 5 460 | 1 145 | 1 277 |
| Mai | 14 502 | | 31 320 | | 11 347 | | 5 204 | | 1 088 | |
| Jun | 12 716 | | 29 740 | | 11 253 | | 5 158 | | 1 227 | |
| Jul | 11 334 | | 28 884 | | 9 811 | | 4 997 | | 1 128 | |
| Aug | 11 911 | | 32 967 | | 9 790 | | 5 149 | | 1 194 | |
| Sep | 11 675 | | 31 628 | | 8 653 | | 4 816 | | 1 122 | |
| Okt | 13 101 | | 35 612 | | 7 756 | | 4 808 | | 1 110 | |
| Nov | 18 655 | | 45 681 | | 10 094 | | 5 930 | | 1 255 | |
| Dez | 14 463 | | 33 951 | | 10 428 | | 6 103 | | 853 | |
| Jahr | 167 173 | | 405 104 | 132 959 | 126 938 | | 63 750 | | 14 043 | |
| Jan-Apr | 58 816 | 59 035 | 135 321 | 132 959 | 47 806 | 45 688 | 21 585 | 21 579 | 5 066 | 4 443 |

¹ Inklusive alte Stiere (Kategorie MA)

² 8 bis 12 Monate alt

³ Älter als 12 Monate

¹ Y inclus les vieux taureaux (catégorie MA)

² Agés de 8 à 12 mois

³ Agés de plus de 12 mois

Inländische Schlachtungen nach Monat, in tausend Schlachtungen
Abattages indigènes par mois, en milliers d'abattages

In thousand slaughters ~ En milliers d'abattages

— 2022 — 2021 — 2020 — 2019

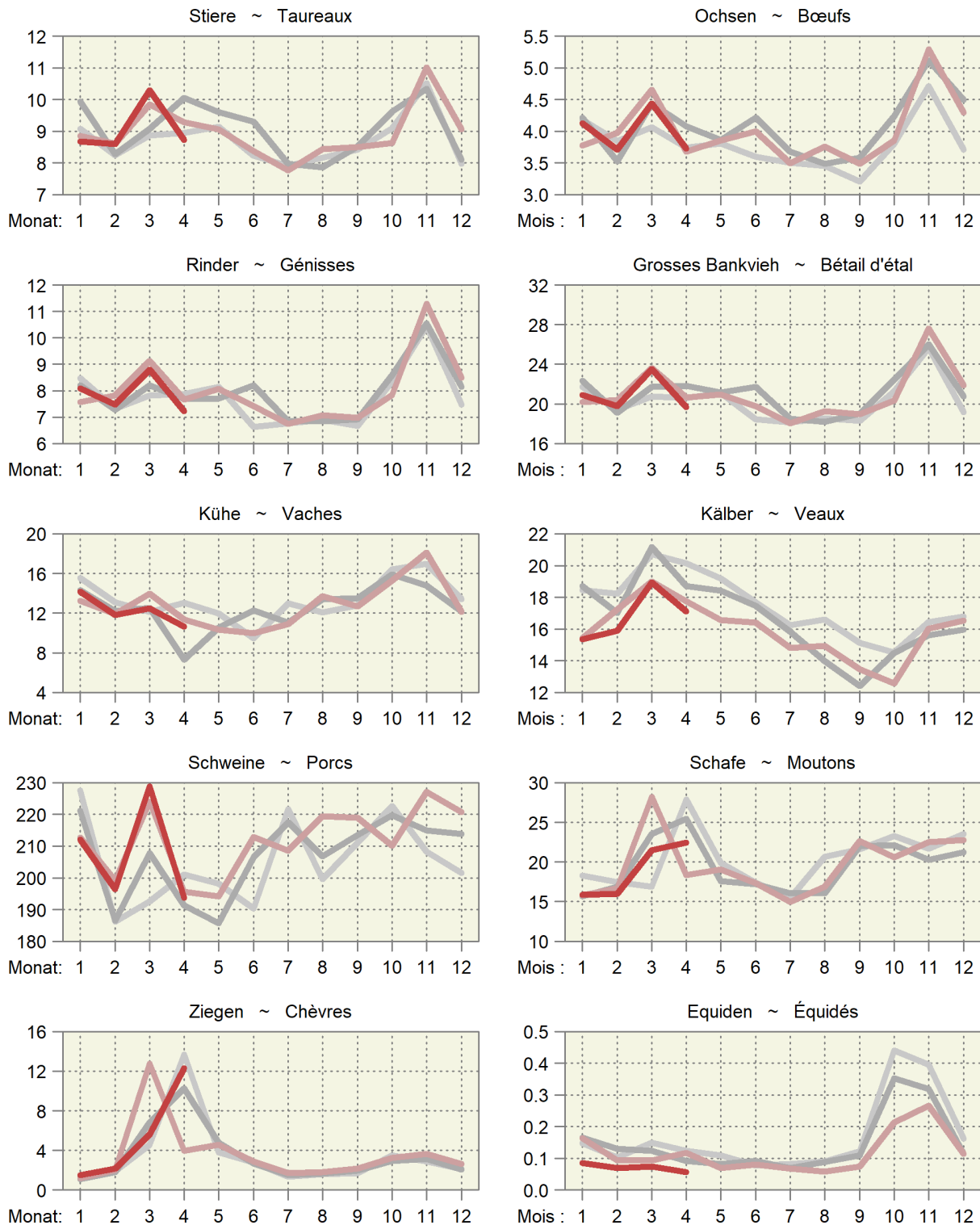

Inländische Schlachtungen über 12 Monate kumuliert
Abattages indigènes cumulés sur 12 mois

In tausend Schlachtungen ~ En milliers d'abattages

— 2022 — 2021 — 2020 — 2019

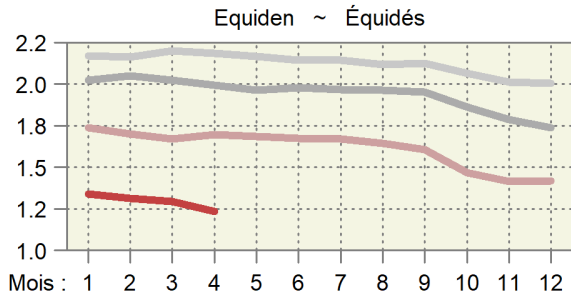
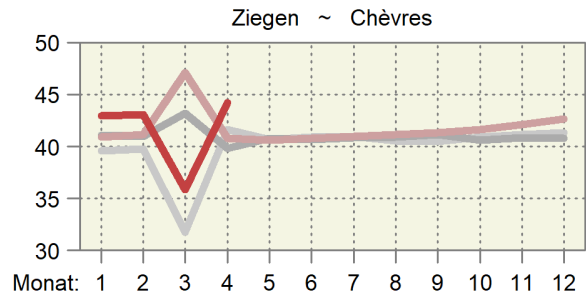
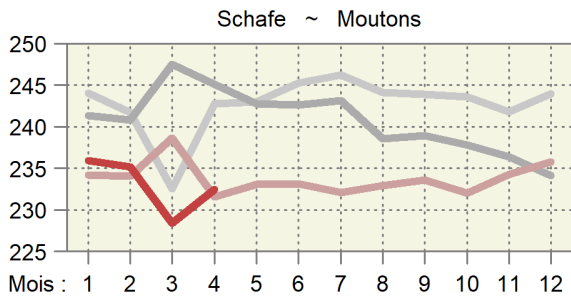
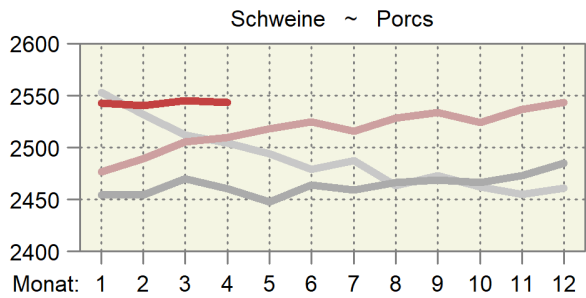
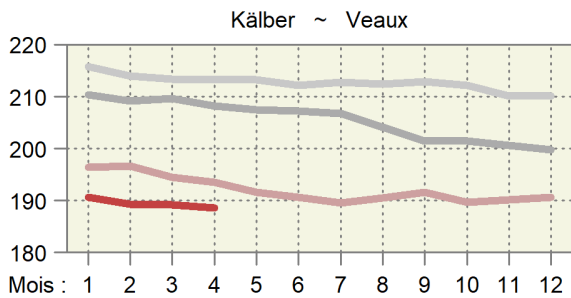
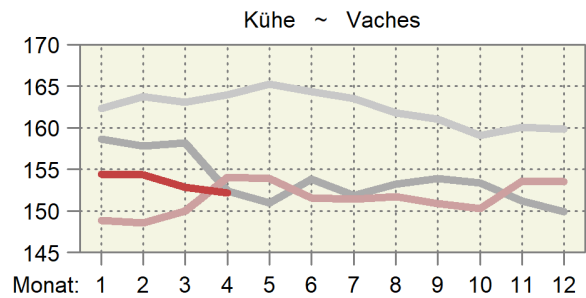
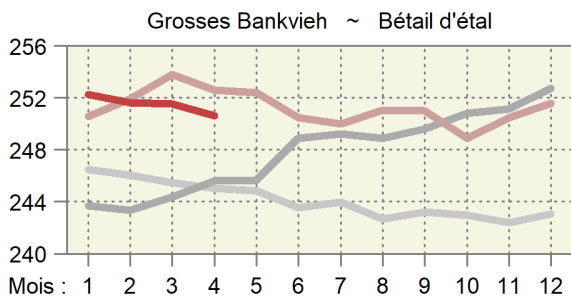
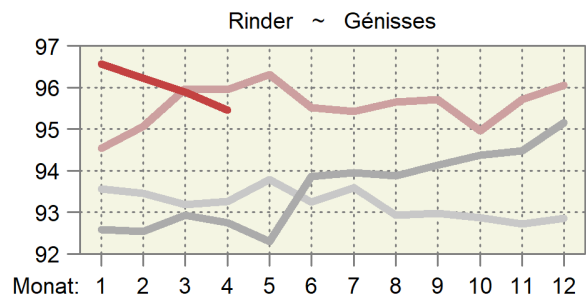
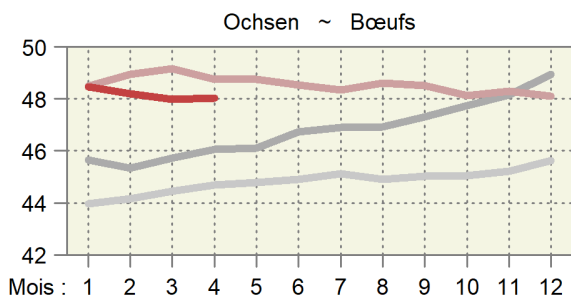
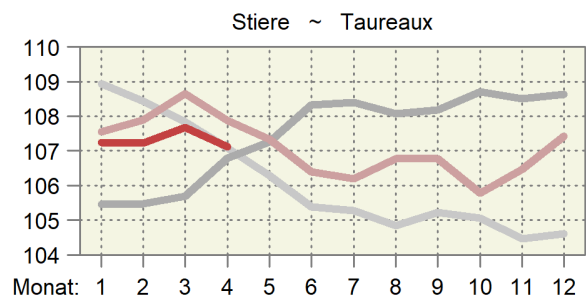

4.6 Fleischproduktion aus kontrollierten Schlachtungen von inländischem Gross- und Kleinvieh Production de viande des abattages contrôlés de gros et de petit bétail indigène

Tonnen Schlachtgewicht gemäss Definition der Schlachtgewichtsverordnung; geniessbar und ungeniessbar
Poids mort, en tonnes, selon définition de l'ordonnance sur le pesage des animaux abattus; propres ou impropres à la consommation

| Monate | Stiere ~ Taureaux | | Ochsen ~ Bœufs | | Rinder ~ Génisses | | Kühe ~ Vaches | | Grossvieh ~ Gros bétail | |
|--------------|-------------------|--------|-------------------|--------|-------------------|--------|------------------|--------|-------------------------|--------|
| | 2021 | 2022 * | 2021 | 2022 * | 2021 | 2022 * | 2021 | 2022 * | 2021 | 2022 * |
| Jan | 2 660 | 2 614 | 988 | 1 065 | 2 032 | 2 157 | 4 248 | 4 482 | 9 928 | 10 319 |
| Feb | 2 585 | 2 602 | 1 057 | 982 | 2 112 | 2 005 | 3 831 | 3 783 | 9 585 | 9 373 |
| Mrz | 2 970 | 3 115 | 1 249 | 1 173 | 2 479 | 2 353 | 4 537 | 3 979 | 11 235 | 10 620 |
| Apr | 2 833 | 2 660 | 998 | 993 | 2 087 | 1 943 | 3 685 | 3 393 | 9 603 | 8 988 |
| Mai | 2 757 | | 1 044 | | 2 187 | | 3 339 | | 9 327 | |
| Jun | 2 542 | | 1 066 | | 1 964 | | 3 204 | | 8 776 | |
| Jul | 2 357 | | 934 | | 1 802 | | 3 427 | | 8 520 | |
| Aug | 2 551 | | 983 | | 1 873 | | 4 258 | | 9 665 | |
| Sep | 2 544 | | 900 | | 1 844 | | 3 865 | | 9 153 | |
| Okt | 2 574 | | 985 | | 2 058 | | 4 660 | | 10 277 | |
| Nov | 3 278 | | 1 346 | | 2 987 | | 5 544 | | 13 155 | |
| Dez | 2 684 | | 1 093 | | 2 240 | | 3 749 | | 9 765 | |
| Jahr | 32 335 | | 12 644 | | 25 664 | | 48 346 | | 118 988 | |
| Jan - Apr | 11 048 | 10 992 | 4 293 | 4 213 | 8 709 | 8 459 | 16 302 | 15 636 | 40 351 | 39 299 |
| | Kälber ~ Veaux | | Rindvieh ~ Bovins | | Schweine ~ Porcs | | Schafe ~ Moutons | | Ziegen ~ Chèvres | |
| | 2021 | 2022 * | 2021 | 2022 * | 2021 | 2022 * | 2021 | 2022 * | 2021 | 2022 * |
| Jan | 1 963 | 1 912 | 11 891 | 12 230 | 19 458 | 19 330 | 339 | 340 | 12 | 23 |
| Fév | 2 209 | 2 014 | 11 794 | 11 387 | 18 041 | 17 990 | 358 | 345 | 24 | 28 |
| Mar | 2 464 | 2 435 | 13 699 | 13 055 | 20 210 | 20 922 | 582 | 466 | 103 | 56 |
| Avr | 2 327 | 2 216 | 11 931 | 11 204 | 17 680 | 17 615 | 399 | 463 | 37 | 107 |
| Mai | 2 160 | | 11 487 | | 17 446 | | 413 | | 45 | |
| Jun | 2 110 | | 10 885 | | 19 071 | | 372 | | 25 | |
| Jul | 1 902 | | 10 422 | | 18 568 | | 315 | | 19 | |
| Aoû | 1 933 | | 11 598 | | 19 655 | | 352 | | 24 | |
| Sep | 1 729 | | 10 882 | | 19 716 | | 464 | | 32 | |
| Oct | 1 587 | | 11 864 | | 19 005 | | 431 | | 49 | |
| Nov | 1 995 | | 15 150 | | 20 659 | | 472 | | 56 | |
| Déc | 2 005 | | 11 770 | | 19 901 | | 470 | | 38 | |
| Année | 24 385 | | 143 374 | | 229 409 | | 4 967 | | 463 | |
| Jan - avr | 8 964 | 8 576 | 49 315 | 47 876 | 75 388 | 75 857 | 1 678 | 1 615 | 176 | 215 |

Berechnet aufgrund der Schlachtungen gemäss Tabelle 4.5 und der Durchschnittsgewichte gemäss Tabelle 4.4

Calculé sur la base des abattages selon le tableau 4.5 et des poids moyens selon le tableau 4.4

Agristat

Agristat

4.7 Fleisch von Gross- und Kleinvieh Viande de gros et de petit bétail

In Tonnen Schlachtgewicht (SG) oder verkaufsfertig (VFF), ohne Fleischanfall aus nicht kontrollierten Hausschlachtungen und Organteile;
Für Einfuhr und Ausfuhr wurden Auszüge der folgenden Zollkapitel verwendet: 1 (Lebendvieh), 2 (unverarbeitetes Fleisch), 16, 19, 21 (verarbeitetes Fleisch).
En tonnes poids mort (PM) ou prête à la vente (VPV), sans viande d'abattages domestiques non contrôlés et sans abats comestibles;
Pour l'exportation et l'importation, des extraits des chapitres suivants: 1 (animaux vivants), 2 (viande non transformée), 16, 19, 21 (viande transformée).

| | Einheit | April | | | Januar - April | | | Unité | |
|---|---------|--------|--------|-------|-----------------|---------|-------|-------------------------------------|--|
| | | Avril | | | Janvier - avril | | | | |
| | | 2021 | 2022 * | % | 2021 | 2022 * | % | | |
| Rindfleisch (Grossviehfleisch) | | | | | | | | Viande de bœuf (gros bétail) | |
| Inlandproduktion | SG | 9 570 | 8 988 | -6.1 | 40 215 | 39 299 | -2.3 | PM | Production indigène |
| Einfuhr in Form von | | | | | | | | | Importations |
| Lebendvieh | SG | 47 | 38 | -18.9 | 195 | 152 | -22.2 | PM | des animaux vivants |
| unverarbeitetes Fleisch | VFF | 2 051 | 2 053 | 0.1 | 6 820 | 7 197 | 5.5 | VPV | de viande non transformée |
| verarbeitetes Fleisch | VFF | 286 | 264 | -7.6 | 1 066 | 1 080 | 1.3 | VPV | de viande transformée |
| Ausfuhr | | | | | | | | | Exportations |
| unverarbeitetes Fleisch | VFF | 341 | 183 | -46.3 | 1 846 | 1 454 | -21.2 | VPV | de viande non transformée |
| verarbeitetes Fleisch | VFF | 58 | 57 | -2.8 | 241 | 241 | 0.1 | VPV | de viande transformée |
| Kalbfleisch | | | | | | | | | Viande de veau |
| Inlandproduktion | SG | 2 322 | 2 216 | -4.6 | 8 942 | 8 576 | -4.1 | PM | Production indigène |
| Einfuhr in Form von | | | | | | | | | Importations |
| Lebendvieh | SG | 17 | 17 | -0.5 | 73 | 69 | -5.9 | PM | des animaux vivants |
| unverarbeitetes Fleisch | VFF | 27 | 28 | 6.5 | 80 | 94 | 17.3 | VPV | de viande non transformée |
| verarbeitetes Fleisch | VFF | - | - | ... | - | - | ... | VPV | de viande transformée |
| Ausfuhr | | | | | | | | | Exportations |
| unverarbeitetes Fleisch | VFF | - | - | ... | 0 | 1 | ... | VPV | de viande non transformée |
| verarbeitetes Fleisch | VFF | - | - | ... | - | - | ... | VPV | de viande transformée |
| Schweinefleisch | | | | | | | | | Viande de porc |
| Inlandproduktion | SG | 17 659 | 17 615 | -0.3 | 75 300 | 75 857 | 0.7 | PM | Production indigène |
| Einfuhr in Form von | | | | | | | | | Importations |
| Lebendvieh | SG | 9 | 8 | -7.3 | 41 | 46 | 12.8 | PM | des animaux vivants |
| unverarbeitetes Fleisch | VFF | 1 037 | 510 | -50.8 | 3 114 | 2 159 | -30.7 | VPV | de viande non transformée |
| verarbeitetes Fleisch | VFF | 470 | 423 | -10.0 | 1 715 | 1 620 | -5.5 | VPV | de viande transformée |
| Ausfuhr | | | | | | | | | Exportations |
| unverarbeitetes Fleisch | VFF | 194 | 233 | 20.4 | 755 | 1 017 | 34.7 | VPV | de viande non transformée |
| verarbeitetes Fleisch | VFF | 34 | 33 | -3.2 | 144 | 146 | 1.7 | VPV | de viande transformée |
| Schaffleisch | | | | | | | | | Viande de mouton |
| Inlandproduktion | SG | 398 | 463 | 16.4 | 1 675 | 1 615 | -3.6 | PM | Production indigène |
| Einfuhr in Form von | | | | | | | | | Importations |
| Lebendvieh | SG | - | - | ... | - | - | ... | PM | des animaux vivants |
| unverarbeitetes Fleisch | VFF | 515 | 510 | -1.0 | 2 168 | 1 982 | -8.6 | VPV | de viande non transformée |
| verarbeitetes Fleisch | VFF | 5 | 2 | -60.3 | 13 | 9 | -32.4 | VPV | de viande transformée |
| Ausfuhr | | | | | | | | | Exportations |
| unverarbeitetes Fleisch | VFF | - | 0 | ... | 0 | 0 | 94.0 | VPV | de viande non transformée |
| verarbeitetes Fleisch | VFF | 0 | - | ... | 0 | 0 | ... | VPV | de viande transformée |
| Total Fleisch von Schlachttieren | | | | | | | | | Total de la viande d'animaux de boucherie |
| Inlandproduktion | SG | 29 949 | 29 282 | -2.2 | 126 132 | 125 348 | -0.6 | PM | Production indigène |
| Einfuhr in Form von | | | | | | | | | Importations |
| Lebendvieh | SG | 73 | 63 | -13.1 | 309 | 267 | -13.7 | PM | des animaux vivants |
| unverarbeitetes Fleisch | VFF | 3 630 | 3 101 | -14.6 | 12 183 | 11 433 | -6.2 | VPV | de viande non transformée |
| verarbeitetes Fleisch | VFF | 761 | 689 | -9.4 | 2 794 | 2 709 | -3.0 | VPV | de viande transformée |
| Ausfuhr | | | | | | | | | Exportations |
| unverarbeitetes Fleisch | VFF | 534 | 416 | -22.1 | 2 601 | 2 472 | -5.0 | VPV | de viande non transformée |
| verarbeitetes Fleisch | VFF | 93 | 90 | -2.9 | 385 | 387 | 0.7 | VPV | de viande transformée |

Fleischproduktion gemäss Tabelle 4.6

Production de viande selon tableau 4.6

Agristat

Agristat

4.8 Fleisch von Gross- und Kleinvieh, verkaufsfertig Viande de gros et de petit bétail, prête à la vente

In Tonnen, ohne Fleischanfall aus nicht kontrollierten Hofschlachtungen und Organteile. Für Einfuhr und Ausfuhr wurden Auszüge der folgenden Zollkapitel verwendet: 1 (Lebendvieh), 2, 16, 19, 21 (Fleisch).

En tonnes, sans viande d'abattages domestiques non contrôlés et sans abats comestibles. Pour l'exportation et l'importation, des extraits des chapitres suivants: 1 (animaux vivants), 2, 16, 19, 21 (viande).

| | April | | | Januar - April | | | |
|---|---------------|---------------|--------------|-----------------|----------------|--------------|--|
| | Avril | | | Janvier - avril | | | |
| | 2021 | 2022 * | % | 2021 | 2022 * | % | |
| Rindfleisch (Grossviehfleisch) | | | | | | | Viande de bœuf (gros bétail) |
| Inlandproduktion | 6 226 | 5 850 | -6.0 | 26 112 | 25 532 | -2.2 | Production indigène |
| Einfuhr in Form von | | | | | | | Importations |
| Lebendvieh | 30 | 24 | -19.1 | 127 | 98 | -22.5 | des animaux vivants |
| Fleisch | 2 337 | 2 317 | -0.9 | 7 886 | 8 277 | 5.0 | de viande |
| Total | 2 367 | 2 341 | -1.1 | 8 012 | 8 375 | 4.5 | Total |
| Ausfuhr | 399 | 240 | -39.9 | 2 086 | 1 695 | -18.8 | Exportations |
| Verfügbar | 8 194 | 7 951 | -3.0 | 32 038 | 32 212 | 0.5 | Disponible |
| %-Anteil der Einfuhr | 28.9 | 29.4 | | 25.0 | 26.0 | | Importation en % |
| Kalbfleisch | | | | | | | Viande de veau |
| Inlandproduktion | 1 579 | 1 507 | -4.6 | 6 081 | 5 832 | -4.1 | Production indigène |
| Einfuhr in Form von | | | | | | | Importations |
| Lebendvieh | 12 | 12 | -0.5 | 50 | 47 | -5.9 | des animaux vivants |
| Fleisch | 27 | 28 | 6.5 | 80 | 94 | 17.3 | de viande |
| Total | 38 | 40 | 4.3 | 130 | 141 | 8.5 | Total |
| Ausfuhr | - | - | ... | 0 | 1 | ... | Exportations |
| Verfügbar | 1 617 | 1 547 | -4.4 | 6 211 | 5 973 | -3.8 | Disponible |
| %-Anteil der Einfuhr | 2.4 | 2.6 | | 2.1 | 2.4 | | Importation en % |
| Schweinefleisch | | | | | | | Viande de porc |
| Inlandproduktion | 13 068 | 13 035 | -0.3 | 55 722 | 56 134 | 0.7 | Production indigène |
| Einfuhr in Form von | | | | | | | Importations |
| Lebendvieh | 7 | 6 | -7.3 | 30 | 34 | 12.8 | des animaux vivants |
| Fleisch | 1 507 | 933 | -38.1 | 4 829 | 3 779 | -21.7 | de viande |
| Total | 1 514 | 939 | -37.9 | 4 859 | 3 813 | -21.5 | Total |
| Ausfuhr | 228 | 266 | 16.8 | 899 | 1 164 | 29.5 | Exportations |
| Verfügbar | 14 353 | 13 708 | -4.5 | 59 682 | 58 784 | -1.5 | Disponible |
| %-Anteil der Einfuhr | 10.5 | 6.9 | | 8.1 | 6.5 | | Importation en % |
| Schafffleisch | | | | | | | Viande de mouton |
| Inlandproduktion | 299 | 348 | 16.4 | 1 256 | 1 211 | -3.6 | Production indigène |
| Einfuhr in Form von | | | | | | | Importations |
| Lebendvieh | - | - | ... | - | - | ... | des animaux vivants |
| Fleisch | 521 | 512 | -1.6 | 2 181 | 1 991 | -8.7 | de viande |
| Total | 521 | 512 | -1.6 | 2 181 | 1 991 | -8.7 | Total |
| Ausfuhr | 0 | 0 | ... | 0 | 0 | ... | Exportations |
| Verfügbar | 819 | 860 | 4.9 | 3 437 | 3 201 | -6.9 | Disponible |
| %-Anteil der Einfuhr | 63.6 | 59.6 | | 63.5 | 62.2 | | Importation en % |
| Total Fleisch von Schlachttieren | | | | | | | Total de la viande d'animaux de boucherie |
| Inlandproduktion | 21 171 | 20 739 | -2.0 | 89 171 | 88 709 | -0.5 | Production indigène |
| Einfuhr in Form von | | | | | | | Importations |
| Lebendvieh | 49 | 42 | -13.0 | 207 | 179 | -13.3 | des animaux vivants |
| Fleisch | 4 391 | 3 791 | -13.7 | 14 976 | 14 141 | -5.6 | de viande |
| Total | 4 440 | 3 833 | -13.7 | 15 183 | 14 320 | -5.7 | Total |
| Ausfuhr | 627 | 506 | -19.3 | 2 986 | 2 859 | -4.2 | Exportations |
| Verfügbar | 24 984 | 24 065 | -3.7 | 101 369 | 100 170 | -1.2 | Disponible |
| %-Anteil der Einfuhr | 17.8 | 15.9 | | 15.0 | 14.3 | | Importation en % |

Fleischproduktion gemäss Tabelle 4.6

Production de viande selon tableau 4.6

Agristat

Agristat

Fleisch von Gross- und Kleinvieh, verkaufsfertig
Viande de gros et de petit bétail, prête à la vente

— Inlandproduktion / Production indigène — Importe / Importations — Verfügbare Menge / Quantité disponible

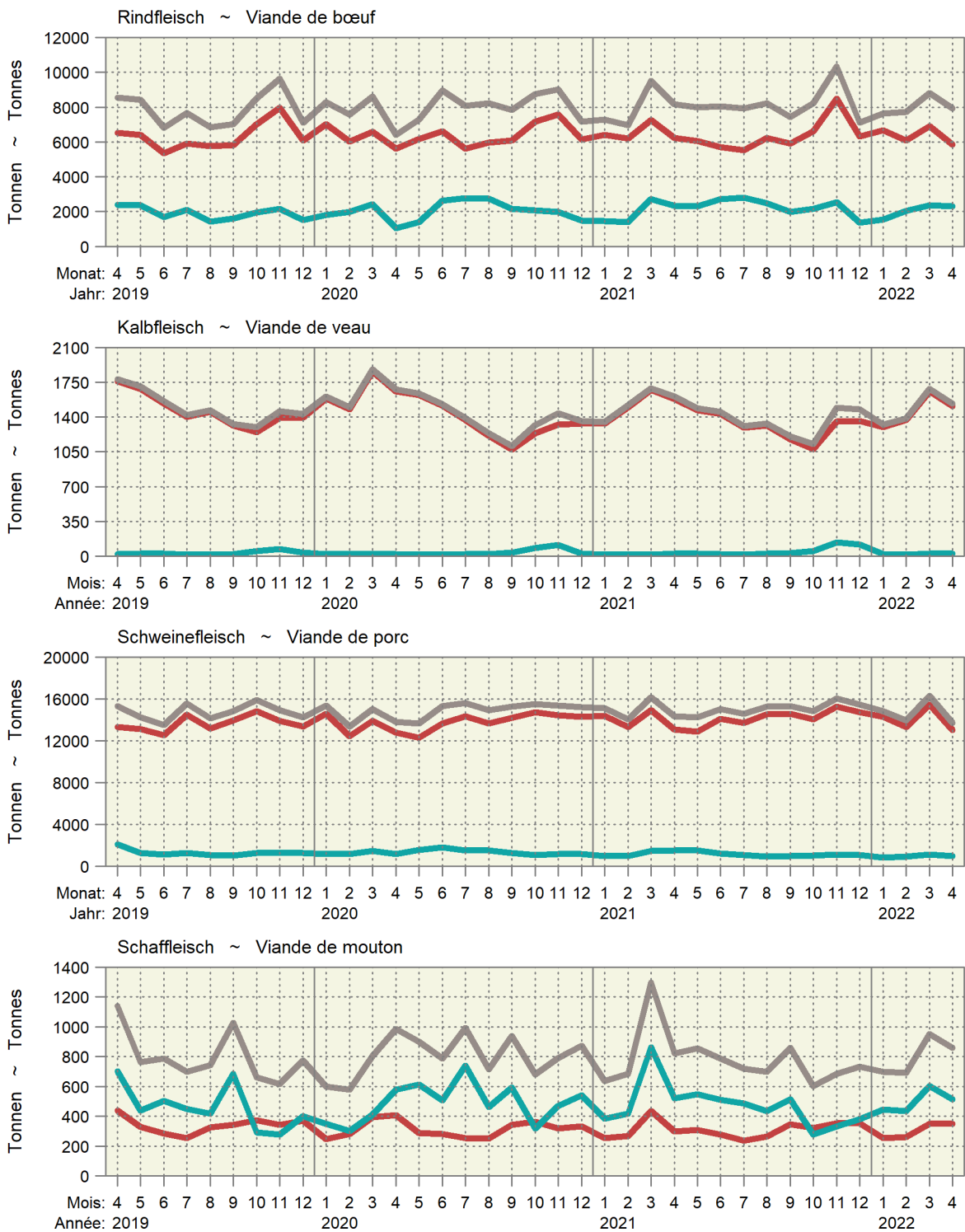

Fleisch von Gross- und Kleinvieh, verkaufsfertig
Viande de gros et de petit bétail, prête à la vente

Über 12 Monate kumulierte Werte, in tausend Tonnen ~ Valeurs cumulées sur 12 mois, en milliers de tonnes

— 2022 — 2021 — 2020 — 2019

Produktion ~ Production

Einfuhr ~ Importation

Verfügbar ~ Disponible

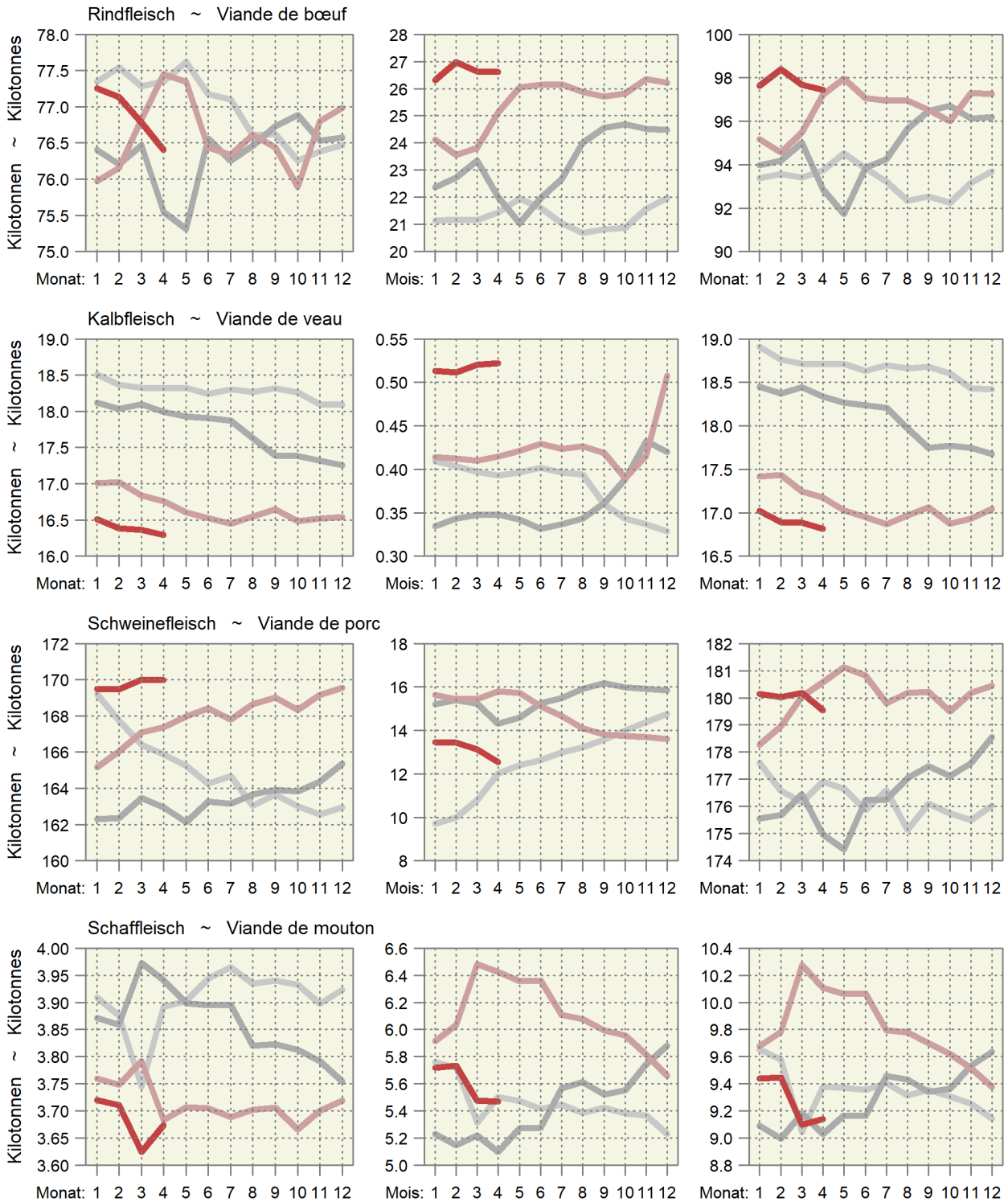

4.9 Schlachtgeflügelproduktion, monatlich erfasste Menge Production de volaille de boucherie, quantité relevée mensuellement

In Tonnen, ohne Suppenhühner, ohne Organteile, geniessbar und ungeniessbar
En tonnes, sans les poules à bouillir, sans les abats, propres ou impropres à la consommation

| Organisation, Erzeugnis | April | | | Januar - April | | | Organisation, produit | | |
|---|---------------|---------------|--------------|-----------------|---------------|----------------|--|----------------|---------|
| | Avril | | | Janvier - avril | | | | | |
| | 2021 | 2022 | % | 2021 | 2022 | % | | | |
| Wareneingang, Lebendgewicht | | | | | | | Entrée d'animaux, poids vif | | |
| Bell Poulets | 4 085 | 3 795 | -7.1 | 15 383 | 15 647 | 1.7 | Bell | Poulets | |
| Micarna Poulets | 5 328 | 5 448 | 2.2 | 21 701 | 22 236 | 2.5 | Micarna | Poulets | |
| Frifag Poulets | 1 869 | 1 744 | -6.7 | 7 057 | 7 094 | 0.5 | Frifag | Poulets | |
| | | | | | | | | Dindes | |
| | | | | | | | | Kneuss | Poulets |
| Kneuss Poulets | 1 159 | 1 096 | -5.5 | 4 258 | 4 416 | 3.7 | Kneuss | Poulets | |
| Andere Poulets | 204 | 186 | -8.9 | 789 | 794 | 0.7 | Autres | Poulets | |
| | | | | | | | | Dindes | |
| | | | | | | | | Autre volaille | |
| | | | | | | | | | |
| Truten | 8 | 6 | -33.8 | 40 | 37 | -7.6 | | | |
| Übriges Geflügel | 3 | 3 | -0.3 | 8 | 12 | 43.8 | | | |
| Lebendgewicht total | 12 855 | 12 478 | -2.9 | 50 021 | 51 058 | 2.1 | Poids vif, total | | |
| | 2021 | 2022 | Veränd. in t | 2021 | 2022 | Variation en t | | | |
| Wareneingang, Schlachtgewicht ¹ | | | | | | | Entrée d'animaux, poids mort ¹ | | |
| Bell Poulets | 2 900 | 2 695 | -206 | 10 922 | 11 109 | 188 | Bell | Poulets | |
| Micarna Poulets | 3 783 | 3 868 | 85 | 15 408 | 15 788 | 380 | Micarna | Poulets | |
| Frifag Poulets | 1 327 | 1 238 | -88 | 5 011 | 5 037 | 26 | Frifag | Poulets | |
| | | | | | | | | Dindes | |
| | | | | | | | | Kneuss | Poulets |
| Kneuss Poulets | 153 | 154 | 1 | 604 | 632 | 28 | Kneuss | Poulets | |
| Andere Poulets | 823 | 778 | -45 | 3 023 | 3 136 | 112 | Autres | Poulets | |
| | | | | | | | | Dindes | |
| | | | | | | | | Autre volaille | |
| | | | | | | | | | |
| | | | | | | | | | |
| Truten | 7 | 4 | -2 | 31 | 28 | -2 | | | |
| Übriges Geflügel | 2 | 2 | -0 | 4 | 6 | 2 | | | |
| Schlachtgewicht total | 9 139 | 8 871 | -268 | 35 563 | 36 300 | 738 | Poids mort, total | | |

¹ Die Schlachtausbeute
- Poulet: 0.71
- Truten: 0.77
- Übriges Geflügel (Enten, Gänsen, Perlhühner, Wachteln): 0.51

¹ Rendement à l'abattage
- Poulet: 0.71
- Dinde: 0.77
- Autre volaille (canards, oies, pintades, cailles): 0.51

Geflügelschlächtereien; Berechnungen durch Agristat

Abattoirs de volailles; calculs par Agristat

4.10 Produktion, Einfuhr, Ausfuhr und Verbrauch von Geflügelfleisch Production, importations, exportations et consommation de viande de volaille

In Tonnen Schlachtgewicht (SG) oder verkaufsfertig (VFF), genießbar und ungenießbar. Für Einfuhr und Ausfuhr wurden Auszüge der folgenden Zollkapitel verwendet: 2 (unverarbeitetes Fleisch), 16 und 19 (verarbeitetes Fleisch).

En tonnes poids mort (PM) ou prête à la vente (VPV), propre ou impropre à la consommation. Pour l'exportation et l'importation, des extraits des chapitres suivants sont considérés: 2 (viande non transformée), 16 et 19 (viande transformée).

| Position | Einheit | April | | | Januar - April | | | Unité | Position |
|---|------------|----------------|----------------|--------------|------------------|------------------|-------------|------------|---|
| | | Avril | | | Janvier - avril | | | | |
| | | 2021 | 2022 | % | 2021 | 2022 | % | | |
| Inlandproduktion, Eigenverbrauch der Produzenten und Markt ¹ | SG VFF | 9 188 7 059 | 8 918 6 852 | -2.9 -2.9 | 35 751 27 465 | 36 493 28 034 | 2.1 2.1 | PM VPV | Production indigène, autoconsommation par les producteurs et vente ¹ |
| Einfuhr | | | | | | | | | Importations |
| unverarbeitetes Fleisch | VFF | 2 799 | 3 141 | 12.2 | 11 747 | 13 043 | 11.0 | VPV | de viande non transformée |
| verarbeitetes Fleisch | VFF | 657 | 779 | 18.6 | 2 727 | 3 075 | 12.7 | VPV | de viande transformée |
| Total | VFF | 3 456 | 3 921 | 13.4 | 14 474 | 16 118 | 11.4 | VPV | Total |
| Ausfuhr | | | | | | | | | Exportations |
| unverarbeitetes Fleisch | VFF | 17 | 28 | 57.5 | 79 | 120 | 51.5 | VPV | de viande non transformée |
| verarbeitetes Fleisch | VFF | 120 | 97 | -19.8 | 416 | 554 | 33.2 | VPV | de viande transformée |
| Total | VFF | 138 | 124 | -9.9 | 495 | 674 | 36.2 | VPV | Total |
| Verfügbar | VFF | 10 377 | 10 648 | 2.6 | 41 444 | 43 478 | 4.9 | VPV | Disponible |
| Inlandanteil | % | 68 | 64 | -5.4 | 66 | 64 | -2.7 | % | Part indigène |

¹ Ohne Suppenhühner, ohne Organteile

¹ Sans les poules à bouillir, sans les abats

Bundesamt für Zoll und Grenzsicherheit (BAZG); Agristat

Office fédéral de la douane et de la sécurité des frontières (OFDF); Agristat

Verfügbare Menge, Inlandproduktion und Importe von Geflügelfleisch Quantité disponible, production indigène et importation de viande de volaille

Verkaufsfertiges Fleisch (VFF) in Tonnen ~ Viande prête à la vente (VPV) en tonnes

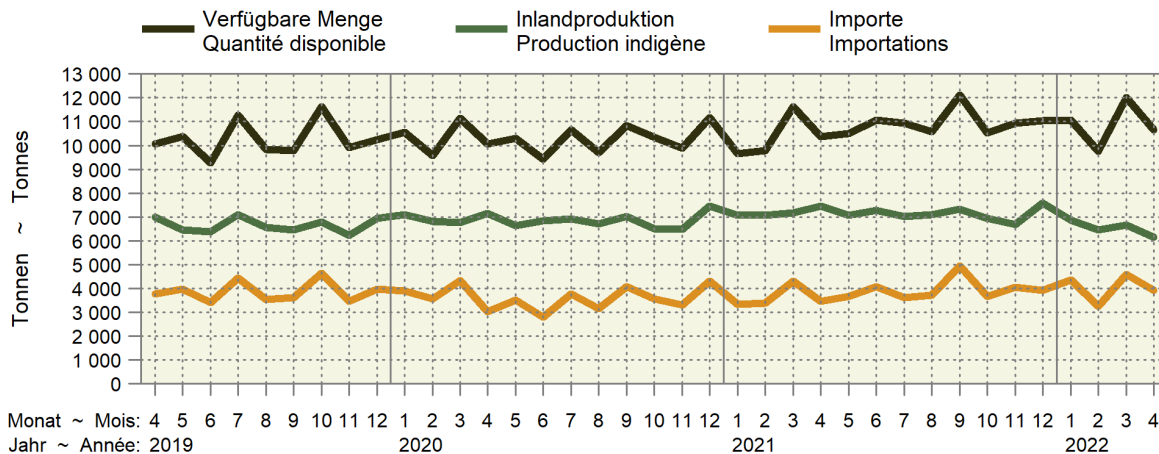

Inlandproduktion und Importe als 12-Monats-Mittel

Production indigène et importations comme moyenne glissante sur 12 mois

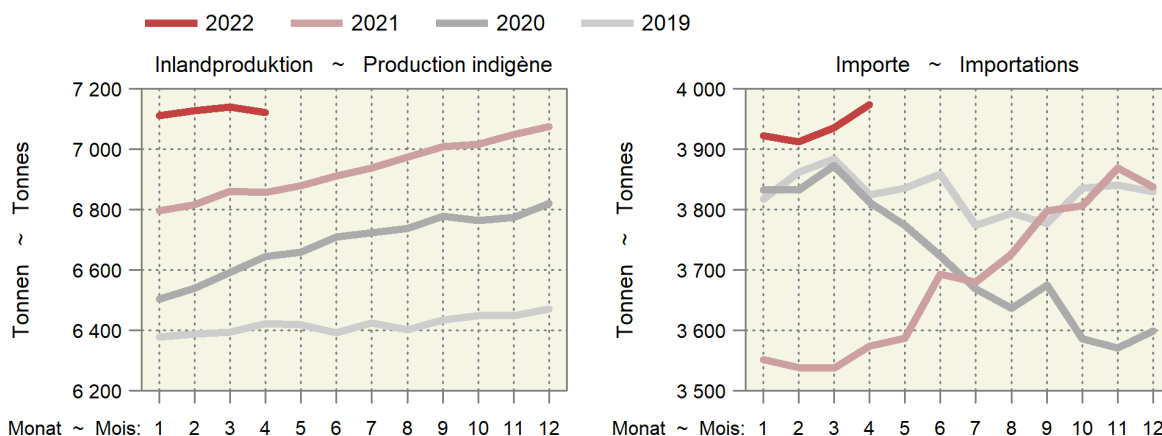

4.11 Produktion und Einfuhr von Eiern Production et importation d'œufs

| Position | Einheit | April | | | Januar - April | | | Position |
|---|------------------|---------|---------|-------|-----------------|---------|-------|--|
| | | Avril | | | Janvier - avril | | | |
| | | 2021 | 2022 | % | 2021 | 2022 | % | |
| Inlandproduktion ¹ | 1000 St. ~ Pce | 90 244 | 94 195 | 4.4 | 363 423 | 386 721 | 6.4 | Production indigène ¹ |
| Einfuhr | | | | | | | | Importation |
| Gesamteinfuhr nach Gewicht | | | | | | | | Importation par poids |
| Schaleneier ² | t | 2 039 | 1 694 | -16.9 | 9 627 | 7 831 | -18.7 | Œufs en coquille ² |
| Flüssigeier ³ | t | 600 | 663 | 10.5 | 2 551 | 2 756 | 8.0 | Œufs liquides ³ |
| Trockeneier ⁴ | t | 50 | 46 | -8.3 | 227 | 221 | -2.8 | Œufs secs ⁴ |
| Bruteier ⁵ | t | 256 | 254 | -0.7 | 954 | 1 058 | 10.9 | Œufs à couvrir ⁵ |
| Zur menschlichen Ernährung, umgerechnet in Stück | | | | | | | | Pour l'alimentation humaine, converti en pièces |
| Schaleneier ⁶ | 1000 St. ~ Pce | 33 830 | 28 099 | -16.9 | 159 703 | 129 913 | -18.7 | Œufs en coquille ⁶ |
| Flüssigeier ⁷ | 1000 St. ~ Pce | 12 349 | 13 651 | 10.5 | 52 503 | 56 717 | 8.0 | Œufs liquides ⁷ |
| Trockeneier ⁸ | 1000 St. ~ Pce | 3 982 | 3 654 | -8.2 | 18 200 | 17 687 | -2.8 | Œufs secs ⁸ |
| Total | 1000 St. ~ Pce | 50 162 | 45 404 | -9.5 | 230 405 | 204 317 | -11.3 | Total |
| Verfügbar zur menschlichen Ernährung | 1000 St. ~ Pce | 140 406 | 139 599 | -0.6 | 593 828 | 591 038 | -0.5 | Disponible pour l'alimentation humaine |
| Einfuhr von Schaleneiern (ohne Bruteier) | | | | | | | | Importations d'œufs en coquille (sans les œufs à couvrir) |
| Wert franko Grenze | 1000 CHF | 3 564 | 3 259 | -8.5 | 16 783 | 13 378 | -20.3 | Valeur franco frontière |
| Preis franko Grenze | Rp./Ei ~ Ct./œuf | 11 | 12 | 10.1 | 11 | 10 | -2.0 | Prix franco frontière |

¹ Schätzung auf der Basis der monatlichen Einstellungen von Junghennen
² Zolltarifnummern: 0407.2110, 2190, 2910, 2990, 9010, 9090
³ Zolltarifnummern: 0408.1910, 1990, 9910, 9990, 3502.1910, 1990
⁴ Zolltarifnummern: 0408.1110, 1190, 9110, 9190, 3502.1110, 1190
⁵ Zolltarifnummern: 0407.1110, 1190, 1910, 1990
⁶ Berechnungsgrundlage: 1kg Schaleneier = 16.6 Eier
⁷ Berechnungsgrundlage: 1kg Flüssigeier ohne Schale = 20.58 Eier
⁸ Berechnungsgrundlage: 1kg Trockeneier ohne Schale = 80 Eier

¹ Estimation sur la base de la mise en poulailler mensuelle de poulettes
² Numéros du tarif douanier: 0407.2110, 2190, 2910, 2990, 9010, 9090
³ Numéros du tarif douanier: 0408.1910, 1990, 9910, 9990, 3502.1910, 1990
⁴ Numéros du tarif douanier: 0408.1110, 1190, 9110, 9190, 3502.1110, 1190
⁵ Numéros du tarif douanier: 0407.1110, 1190, 1910, 1990
⁶ Base de calcul: 1 kg d'œufs en coquille = 16.6 œufs
⁷ Base de calcul: 1 kg d'œufs liquides sans coquille = 20.58 œufs
⁸ Base de calcul: 1 kg d'œufs secs sans coquille = 80 œufs

Agristat; Aviforum; Bundesamt für Zoll und Grenzsicherheit (BAZG)

Agristat; Aviforum; Office fédéral de la douane et de la sécurité des frontières (OFDF)

Importe und Inlandproduktion von Eiern Importation et production indigène d'œufs

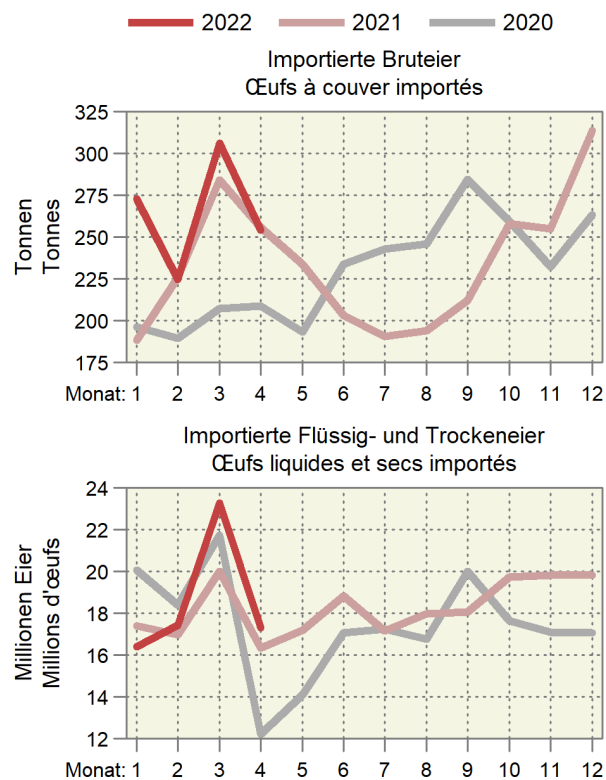

4.12 Produktion von Küken, mutmasslicher Anfall von Junghennen und Pouletfleisch Production de poussins, production estimée de poulettes et de viande de poulet

| Monate | Inländische Hennenkükenproduktion und Einfuhr ¹ , Stück | | | | Inländische Mastkükenproduktion und Einfuhr ¹ , Stück | | | |
|--------------|--|------------------|---------|-------|--|-------------------|-----------|------|
| Mois | Production indigène de poussins de poules pondeuses et importation ¹ , pièces | | | | Production indigène de poussins de type chair et importation ¹ , pièces | | | |
| | 2020 | 2021 | 2022 | % | 2020 | 2021 | 2022 | % |
| Januar | 436 481 | 490 654 | 493 924 | 0.7 | 6 534 784 | 6 646 491 | 6 988 977 | 5.2 |
| Februar | 329 055 | 326 961 | 327 015 | 0.0 | 5 692 098 | 6 245 643 | 6 341 690 | 1.5 |
| März | 261 843 | 313 914 | 303 934 | -3.2 | 6 748 880 | 7 006 733 | 6 950 107 | -0.8 |
| April | 276 064 | 303 186 | 330 580 | 9.0 | 6 588 636 | 6 735 941 | 6 896 538 | 2.4 |
| Mai | 443 242 | 422 436 | | | 6 305 656 | 7 096 353 | | |
| Juni | 429 734 | 472 484 | | | 6 295 173 | 6 807 120 | | |
| Juli | 153 603 | 155 411 | | | 6 778 840 | 6 893 759 | | |
| August | 126 397 | 127 838 | | | 6 573 392 | 6 987 238 | | |
| September | 476 711 | 462 935 | | | 6 443 991 | 6 710 032 | | |
| Oktober | 171 830 | 143 680 | | | 6 669 217 | 6 936 612 | | |
| November | 70 514 | 61 478 | | | 6 140 882 | 6 671 224 | | |
| Dezember | 326 048 | 310 301 | | | 6 597 932 | 7 039 125 | | |
| Jahr | 3 501 522 | 3 591 275 | | | 77 369 483 | 81 776 271 | | |
| Monate | Junghennenanfall (-einstellungen) ² , Stück | | | | Poulets ³ , Tonnen | | | |
| Mois | Production de poulettes (mise en poullaier) ² , pièces | | | | Poulets ³ , tonnes | | | |
| | 2020 | 2021 | 2022 | % | 2020 | 2021 | 2022 | % |
| Janvier | 107 521 | 122 605 | 124 003 | 1.1 | 7 853 | 8 011 | 8 622 | 7.6 |
| Février | 389 490 | 462 409 | 449 047 | -2.9 | 8 154 | 8 329 | 8 822 | 5.9 |
| Mars | 164 799 | 166 675 | 139 369 | -16.4 | 7 689 | 8 108 | 8 383 | 3.4 |
| Avril | 86 180 | 68 399 | 59 633 | -12.8 | 7 824 | 8 334 | 8 359 | 0.3 |
| Mai | 314 315 | 316 267 | 300 992 | -4.8 | 8 388 | 8 642 | 8 708 | 0.8 |
| Juin | 423 386 | 475 934 | 479 106 | 0.7 | 8 109 | 8 699 | | |
| Juillet | 319 184 | 317 152 | 317 205 | 0.0 | 7 924 | 8 744 | | |
| Août | 253 987 | 304 496 | 294 816 | -3.2 | 8 222 | 8 616 | | |
| Septembre | 267 782 | 294 090 | 320 662 | 9.0 | 8 397 | 8 729 | | |
| Octobre | 429 945 | 409 763 | | | 8 186 | 8 614 | | |
| Novembre | 416 842 | 458 309 | | | 8 247 | 8 582 | | |
| Décembre | 148 995 | 150 748 | | | 8 056 | 8 558 | | |
| Année | 3 322 428 | 3 546 847 | | | 97 048 | 101 966 | | |

¹ Die Wochenmeldungen werden jeweils anhand der Zahl der Wochentage auf die Monate aufgeteilt

² Annahme: Abgang von 3% der Küken bis zum Legebeginn nach rund 5 Monaten

³ Annahmen: Abgang von 2.5% der Küken bis zur Schlachtreife nach rund 45 Tagen, durchschnittliches Schlachtgewicht von 1.29 kg

¹ Les indications des rapports hebdomadaires sont réparties sur les mois en fonction du nombre des jours de chaque semaine et leur appartenance aux mois respectifs

² Supposition: Mortalité de 3% des poussins entre la naissance et le début de la ponte environ 5 mois plus tard

³ Suppositions: Mortalité de 2.5% jusqu'à la fin de la période d'engraissement après 45 jours, poids mort moyen de 1.29 kg

5. Aussenhandel ~ Commerce extérieur

Im laufenden Jahr wurde bisher leicht mehr Frischgemüse als im Vorjahr importiert (Tabelle 5.2). Mengenmässig nimmt das Total des Zollkapitels 7 aufgrund der Kartoffelimporte noch weit stärker zu. Die Käseexporte lagen mit 5045 Tonnen im April um 10,0% tiefer als im Vorjahr (Tabelle 5.6). Dazu beigetragen hat der starke Rückgang der Exporte nach Russland. Letzteres lag 2021 nach Menge auf Platz sechs der Zieldestinationen und nach Wert auf Platz 5. Die meisten Käsesorten mussten im April demzufolge beim Export Einbussen hinnehmen (Tabelle 5.8). Deutliche Zunahmen konnten nur der Tilsiter und der Sbrinz AOP realisieren. Die Importpreise von Dünger sind massiv angestiegen, was der Hauptgrund für den starken Rückgang der Importe sein dürfte (Tabelle 5.13). Deutlich teurer wurden auch die Futtermittelimporte (Tabelle 5.15). So wurde der Futterweizen im April zu einem Preis von 351 CHF/Tonne importiert, während der Preis vor Jahresfrist noch bei 261 CHF/Tonne lag (Tabelle 5.16).

Jusqu'à présent, les importations de légumes frais ont augmenté légèrement cette année (tableau 5.2). En termes de quantité totale pour le chapitre douanier 7, cette augmentation est nettement renforcée par celle des importations de pommes de terre. Avec 5045 tonnes en avril, les exportations de fromage ont été inférieures de 10,0% par rapport à la même période l'année précédente (tableau 5.6). La forte baisse des exportations vers la Russie a contribué à ce résultat. En 2021, la Russie était la sixième destination en volume et la cinquième en valeur. Par conséquent, la plupart des fromages ont subi des pertes à l'exportation en avril (tableau 5.8). Seuls le Tilsit et le Sbrinz AOP ont enregistré des hausses significatives. Les prix à l'importation des engrais ont massivement augmenté, ce qui constitue sans doute la raison principale de la forte baisse des importations (tableau 5.13). Les importations d'aliments pour animaux sont également devenues nettement plus chères (tableau 5.15). Ainsi, le blé fourrager a été importé en avril à un prix de 351 fr. par tonne, contre 261 fr. par tonne l'année précédente (tableau 5.16).

5.1 Einfuhr von Getreide und Getreideprodukten Importations de céréales et de produits à base de céréales

Zolltarif: Kapitel 10 (Getreide), Auszüge aus Kapitel 11 (Müllereierzeugnisse) und Kapitel 19 (Zubereitungen auf der Grundlage von Getreide, Mehl, Stärke oder Milch, Backwaren)

Tarif douanier: chapitre 10 (céréales), extraits du chapitre 11 (produits de la minoterie) et du chapitre 19 (préparations sur la base de céréales, de farine, d'amidon ou de lait, produits de la boulangerie)

| Getreidearten | April ~ Avril | | | Januar - April ~ Janvier - avril | | | Variétés de céréales |
|--|---|----------------|------------------|----------------------------------|----------------|----------------|--|
| | 2021 | 2022 | Veränderung in % | 2021 | 2022 | Variation en % | |
| | Menge in Tonnen ~ Quantité en tonnes | | | | | | |
| Hartweizen | 4 067 | 4 947 | 21.6 | 17 649 | 19 195 | 8.8 | Blé dur |
| Weichweizen und Mengkorn | 34 889 | 60 189 | 72.5 | 139 245 | 196 370 | 41.0 | Blé |
| Roggen | 1 | 359 | ... | 192 | 683 | ... | Seigle |
| Gerste | 9 531 | 21 450 | ... | 18 004 | 39 400 | ... | Orge |
| Hafer | 3 746 | 6 357 | 69.7 | 18 828 | 20 523 | 9.0 | Avoine |
| Mais | 15 052 | 37 037 | ... | 32 619 | 86 156 | ... | Maïs |
| Reis | 8 566 | 8 950 | 4.5 | 33 062 | 38 036 | 15.0 | Riz |
| Körnersorghum | 13 | 8 | -43.8 | 28 | 16 | -43.0 | Sorgho à grains |
| Buchweizen | 7 | 15 | ... | 45 | 72 | 57.4 | Sarrasin |
| Hirse | 175 | 34 | -80.4 | 916 | 522 | -43.1 | Millet |
| Kanariensaat | 0 | 0 | -30.2 | 37 | 72 | 92.6 | Alpiste |
| Triticale | 0 | - | ... | 431 | - | ... | Triticale |
| Andere Getreide | 124 | 279 | ... | 700 | 772 | 10.4 | Autres céréales |
| Total Getreide | 76 173 | 139 626 | 83.3 | 261 756 | 401 817 | 53.5 | Céréales, total |
| Getreidemehl | 1 454 | 1 426 | -1.9 | 5 664 | 6 453 | 13.9 | Farine de céréales |
| Grütze, Griess, Pellets | 517 | 666 | 28.6 | 1 925 | 2 684 | 39.4 | Gruau, semoule, pellets |
| Getreidekörner, bearbeitet; Getreidekeime | 1 433 | 1 083 | -24.4 | 4 945 | 4 936 | -0.2 | Grains, travaillés; germes de céréales |
| Malz | 5 938 | 6 683 | 12.5 | 22 124 | 25 024 | 13.1 | Malt |
| Getreidestärke | 2 272 | 2 113 | -7.0 | 9 261 | 9 620 | 3.9 | Amidons de céréales |
| Total Müllereierzeugnisse, Malz und Stärke | 11 614 | 11 970 | 3.1 | 43 919 | 48 717 | 10.9 | Produits de la minoterie, malt et amidon, total |
| Teigwaren | 6 284 | 7 236 | 15.2 | 25 448 | 25 310 | -0.5 | Pâtes alimentaires |
| Biskuits, Waffeln | 2 244 | 2 037 | -9.2 | 8 650 | 7 862 | -9.1 | Biscuits, gaufres |
| Brot, gewönl. Backwaren | 873 | 987 | 13.0 | 3 347 | 3 986 | 19.1 | Pain la boulangerie ordinaire |
| Back- und Konditoreiwaren | 9 344 | 8 919 | -4.5 | 37 370 | 37 033 | -0.9 | Prod. de la boulang., pâtiss. et biscuiterie |
| Andere Zubereitungen | 5 560 | 5 478 | -1.5 | 22 164 | 22 799 | 2.9 | Autres préparations |
| Total verarbeit. Nahrungs- mittel auf Getreidebasis | 24 304 | 24 657 | 1.5 | 96 980 | 96 990 | 0.0 | Préparations sur la base de céréales, total |
| | Wert in tausend CHF, franko Grenze, unverzollt ~ Valeur en milliers de CHF, franco frontière, non dédouanée | | | | | | |
| Hartweizen | 1 392 | 2 422 | 74.0 | 5 952 | 9 154 | 53.8 | Blé dur |
| Weichweizen und Mengkorn | 10 527 | 23 289 | ... | 38 560 | 71 976 | 86.7 | Blé |
| Roggen | 2 | 146 | ... | 81 | 302 | ... | Seigle |
| Gerste | 2 417 | 7 621 | ... | 4 761 | 13 326 | ... | Orge |
| Hafer | 1 000 | 2 107 | ... | 5 193 | 6 905 | 33.0 | Avoine |
| Mais | 5 159 | 14 039 | ... | 20 245 | 37 365 | 84.6 | Maïs |
| Reis | 7 980 | 7 938 | -0.5 | 27 569 | 31 335 | 13.7 | Riz |
| Körnersorghum | 85 | 6 | -92.4 | 117 | 29 | -75.0 | Sorgho à grains |
| Buchweizen | 19 | 25 | 28.7 | 114 | 143 | 25.0 | Sarrasin |
| Hirse | 174 | 44 | -74.8 | 732 | 448 | -38.8 | Millet |
| Kanariensaat | 0 | 0 | -14.3 | 30 | 63 | ... | Alpiste |
| Triticale | 0 | - | ... | 141 | - | ... | Triticale |
| Andere Getreide | 404 | 1 136 | ... | 2 171 | 3 123 | 43.8 | Autres céréales |
| Total Getreide | 29 160 | 58 774 | ... | 105 666 | 174 170 | 64.8 | Céréales, total |
| Getreidemehl | 1 179 | 1 149 | -2.5 | 4 211 | 5 208 | 23.7 | Farine de céréales |
| Grütze, Griess, Pellets | 384 | 573 | 49.4 | 1 426 | 2 275 | 59.5 | Gruau, semoule, pellets |
| Getreidekörner, bearbeitet; Getreidekeime | 1 144 | 781 | -31.8 | 4 297 | 3 906 | -9.1 | Grains, travaillés; germes de céréales |
| Malz | 2 698 | 3 420 | 26.8 | 10 109 | 12 323 | 21.9 | Malt |
| Getreidestärke | 2 475 | 2 800 | 13.1 | 10 259 | 12 819 | 25.0 | Amidons de céréales |
| Total Müllereierzeugnisse, Malz und Stärke | 7 879 | 8 723 | 10.7 | 30 302 | 36 531 | 20.6 | Produits de la minoterie, malt et amidon, total |
| Teigwaren | 14 863 | 17 087 | 15.0 | 59 931 | 63 732 | 6.3 | Pâtes alimentaires |
| Biskuits, Waffeln | 9 941 | 8 822 | -11.3 | 38 969 | 34 876 | -10.5 | Biscuits, gaufres |
| Brot, gewönl. Backwaren | 1 372 | 1 617 | 17.8 | 5 354 | 6 554 | 22.4 | Pain, boulangerie ordinaire |
| Back- und Konditoreiwaren | 34 927 | 34 322 | -1.7 | 136 438 | 136 527 | 0.1 | Prod. de la boulang., pâtiss. et biscuiterie |
| Andere Zubereitungen | 18 381 | 19 314 | 5.1 | 72 046 | 75 530 | 4.8 | Autres préparations |
| Total verarbeit. Nahrungs- mittel auf Getreidebasis | 79 484 | 81 161 | 2.1 | 312 737 | 317 218 | 1.4 | Préparations sur la base de céréales, total |

5.2 Einfuhr von Gemüse Importations de légumes

Einfuhrmenge in Tonnen; Zolltarif: Kapitel 7
Quantité d'importation en tonnes; tarif douanier: chapitre 7

| Gemüsearten | April ~ Avril | | | Januar - April ~ Janvier - avril | | | Variétés de légumes |
|---|---------------|---------------|------------------|----------------------------------|----------------|----------------|--|
| | 2021 | 2022 | Veränderung in % | 2021 | 2022 | Variation en % | |
| Salate | 4 537 | 3 890 | -14.3 | 20 579 | 19 981 | -2.9 | Salades |
| Chicorée Witloof | 100 | 81 | -19.2 | 395 | 371 | -6.0 | Chicorée Witloof |
| Cicorino | 258 | 256 | -0.8 | 636 | 699 | 9.9 | Cicorino |
| Eichenlaub | 0 | 5 | ... | 561 | 611 | 9.1 | Feuilles de chêne |
| Eisbergsalate | 2 268 | 1 646 | -27.4 | 9 235 | 8 384 | -9.2 | Laitue iceberg |
| Endivien | 905 | 927 | 2.4 | 4 367 | 4 208 | -3.7 | Chicorée |
| Kopfsalate | 306 | 205 | -33.2 | 2 344 | 2 298 | -2.0 | Laitue pommée |
| Nüsslisalat | 29 | 24 | -18.0 | 226 | 146 | -35.5 | Rampon |
| Übrige | 670 | 746 | 11.3 | 2 815 | 3 264 | 16.0 | Autres |
| Tomaten | 4 626 | 4 054 | -12.4 | 22 079 | 20 501 | -7.1 | Tomates |
| Kohl Gemüse | 3 823 | 4 557 | 19.2 | 19 239 | 20 812 | 8.2 | Choux |
| Blumenkohl | 1 256 | 2 893 | ... | 6 001 | 13 288 | ... | Chou-fleur |
| Broccoli | 1 518 | - | ... | 7 632 | - | ... | Broccoli |
| Übrige | 1 050 | 1 664 | 58.5 | 5 605 | 7 525 | 34.2 | Autres |
| Wurzel- und Knollengemüse | 1 953 | 2 405 | 23.1 | 8 151 | 8 593 | 5.4 | Légumes-racines et -tubercules |
| Fenchel | 1 127 | 980 | -13.1 | 4 889 | 4 044 | -17.3 | Fenouil |
| Radieschen | 28 | 31 | 10.3 | 313 | 288 | -7.8 | Radis |
| Sellerie | 468 | 450 | -3.8 | 1 965 | 1 852 | -5.7 | Céleri |
| Übrige | 330 | 945 | ... | 985 | 2 408 | ... | Autres |
| Zwiebeln | 547 | 3 200 | ... | 2 481 | 6 549 | ... | Oignons |
| Lauch | 254 | 253 | -0.4 | 1 957 | 2 296 | 17.4 | Poireau |
| Karotten | 133 | 209 | 57.7 | 425 | 533 | 25.2 | Carottes |
| Gurken | 2 488 | 2 226 | -10.5 | 10 468 | 9 876 | -5.7 | Concombres |
| Küchenkräuter | 167 | 172 | 3.0 | 723 | 772 | 6.8 | Herbes potagères |
| Petersilie | 158 | 153 | -3.1 | 671 | 677 | 0.9 | Persil |
| Übrige | 10 | 20 | ... | 52 | 95 | 83.6 | Autres |
| Zucchini | 2 537 | - | ... | 9 083 | - | ... | Courgettes |
| Hülsenfrüchte | 574 | 499 | -13.1 | 2 341 | 2 009 | -14.2 | Légumineuses |
| Andere Gemüse | 8 984 | 10 504 | 16.9 | 30 510 | 36 906 | 21.0 | Autres légumes |
| Total frisches Gemüse | 30 624 | 31 969 | 4.4 | 128 036 | 128 829 | 0.6 | Légumes frais, total |
| Kartoffeln ¹ | 2 751 | 12 806 | ... | 5 273 | 52 451 | ... | Pommes de terre ¹ |
| Pilze, frisch oder gekühlt | 457 | 422 | -7.8 | 1 905 | 1 734 | -8.9 | Champignons, frais ou réfrigérés |
| Gemüse ² , gefroren | 736 | 917 | 24.6 | 3 617 | 4 274 | 18.2 | Légumes ² , congelés |
| Gemüse ² , vorläufig haltbar gemacht | 250 | 29 | -88.6 | 545 | 479 | -12.2 | Légumes ² , conservés provisoirement |
| Gemüse ² , getrocknet | 282 | 302 | 6.8 | 1 088 | 1 131 | 4.0 | Légumes ² , séchés |
| Hülsenfrüchte, getrocknet | 1 788 | 1 875 | 4.9 | 8 160 | 10 585 | 29.7 | Légumineuses, sèches |
| Maniok, Süsskartoffeln u.ä. | 624 | 499 | -20.0 | 2 453 | 2 377 | -3.1 | Manioc, patates douces et autres |
| Pflanzkartoffeln, Setz Zwiebeln | 170 | 470 | ... | 3 812 | 5 712 | 49.8 | Plants de pomme de terre, petits oignons à planter |
| Total Kapitel 7 | 37 684 | 49 288 | 30.8 | 154 889 | 207 572 | 34.0 | Chapitre 7, total |

¹ Ohne Pflanzkartoffeln

² Inklusiv Pilze und Kartoffeln

¹ Sans plants de pomme de terre

² Y compris champignons et pommes de terre

./.

Importe von Frischgemüse nach Monaten, Menge Importation de légumes frais par mois, quantité

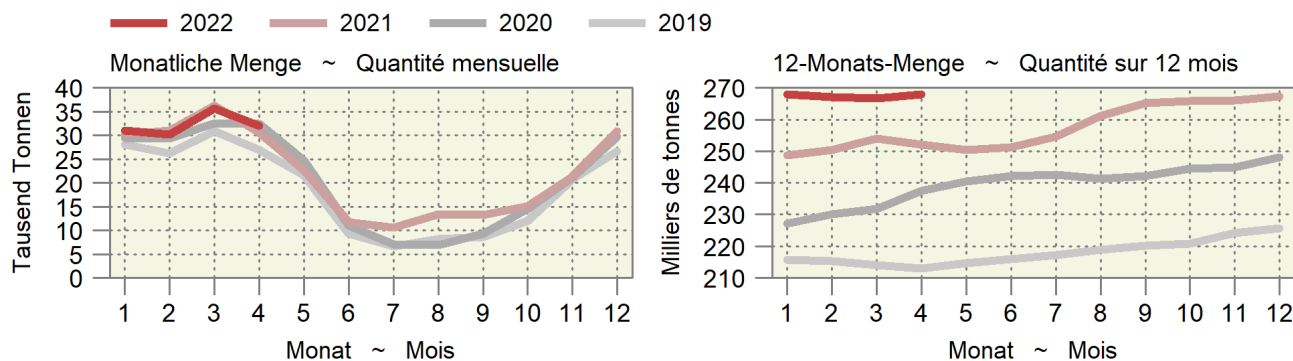

5.2 Einfuhr von Gemüse Importations de légumes

Fortsetzung
Suite

Einfuhrwert in tausend CHF, franko Grenze, unverzollt; Zolltarif: Kapitel 7

Valeur d'importation en milliers de CHF, franco frontière, non dédouanée; tarif douanier: chapitre 7

| Gemüsearten | April ~ Avril | | | Januar - April ~ Janvier - avril | | | Variétés de légumes |
|---|---------------|---------------|------------------|----------------------------------|----------------|----------------|--|
| | 2021 | 2022 | Veränderung in % | 2021 | 2022 | Variation en % | |
| Salate | 7 135 | 6 669 | -6.5 | 35 445 | 35 326 | -0.3 | Salades |
| Chicorée Witloof | 408 | 315 | -22.8 | 1 562 | 1 406 | -10.0 | Chicorée Witloof |
| Cicorino | 546 | 581 | 6.6 | 1 268 | 1 540 | 21.4 | Cicorino |
| Eichenlaub | 1 | 13 | ... | 1 403 | 1 863 | 32.8 | Feuilles de chêne |
| Eisbergsalate | 3 033 | 2 797 | -7.8 | 13 273 | 13 044 | -1.7 | Laitue iceberg |
| Endivien | 1 086 | 1 114 | 2.6 | 5 896 | 5 620 | -4.7 | Chicorée |
| Kopfsalate | 506 | 324 | -36.0 | 4 429 | 4 310 | -2.7 | Laitue pommée |
| Nüsslisalat | 111 | 96 | -14.0 | 1 375 | 665 | -51.7 | Rampon |
| Übrige | 1 445 | 1 430 | -1.0 | 6 239 | 6 879 | 10.3 | Autres |
| Tomaten | 12 182 | 12 048 | -1.1 | 53 287 | 53 672 | 0.7 | Tomates |
| Kohlgemüse | 7 808 | 7 455 | -4.5 | 35 802 | 34 959 | -2.4 | Choux |
| Blumenkohl | 2 803 | 5 532 | 97.3 | 12 205 | 25 193 | ... | Chou-fleur |
| Broccoli | 3 491 | - | ... | 14 975 | - | ... | Broccoli |
| Übrige | 1 513 | 1 923 | 27.1 | 8 621 | 9 765 | 13.3 | Autres |
| Wurzel- und Knollengemüse | 2 740 | 3 057 | 11.6 | 11 937 | 13 265 | 11.1 | Légumes-racines et -tubercules |
| Fenchel | 1 623 | 1 667 | 2.7 | 7 108 | 8 090 | 13.8 | Fenouil |
| Radieschen | 55 | 57 | 2.6 | 702 | 555 | -20.9 | Radis |
| Sellerie | 745 | 637 | -14.5 | 3 057 | 2 579 | -15.6 | Céleri |
| Übrige | 316 | 697 | ... | 1 070 | 2 041 | 90.7 | Autres |
| Zwiebeln | 907 | 1 968 | ... | 5 139 | 6 890 | 34.1 | Oignons |
| Lauch | 236 | 292 | 23.6 | 2 638 | 2 863 | 8.5 | Poireau |
| Karotten | 393 | 422 | 7.4 | 1 332 | 1 395 | 4.8 | Carottes |
| Gurken | 3 583 | 4 293 | 19.8 | 18 917 | 19 644 | 3.8 | Concombres |
| Küchenkräuter | 575 | 689 | 19.7 | 2 451 | 3 160 | 28.9 | Herbes potagères |
| Petersilie | 492 | 510 | 3.8 | 2 010 | 2 317 | 15.3 | Persil |
| Übrige | 83 | 178 | ... | 440 | 842 | 91.4 | Autres |
| Zucchini | 3 189 | - | ... | 14 723 | - | ... | Courgettes |
| Hülsenfrüchte | 2 168 | 1 827 | -15.8 | 8 683 | 6 997 | -19.4 | Légumineuses |
| Andere Gemüse | 41 099 | 40 933 | -0.4 | 112 984 | 117 033 | 3.6 | Autres légumes |
| Total frisches Gemüse | 82 015 | 79 651 | -2.9 | 303 338 | 295 204 | -2.7 | Légumes frais, total |
| Kartoffeln ¹ | 2 076 | 6 277 | ... | 4 075 | 23 763 | ... | Pommes de terre ¹ |
| Pilze, frisch oder gekühlt | 2 026 | 2 346 | 15.8 | 8 587 | 10 968 | 27.7 | Champignons, frais ou réfrigérés |
| Gemüse ² , gefroren | 1 486 | 1 901 | 27.9 | 7 032 | 8 627 | 22.7 | Légumes ² , congelés |
| Gemüse ² , vorläufig haltbar gemacht | 299 | 107 | -64.1 | 1 089 | 1 468 | 34.8 | Légumes ² , conservés provisoirement |
| Gemüse ² , getrocknet | 2 224 | 2 582 | 16.1 | 9 796 | 11 907 | 21.6 | Légumes ² , séchés |
| Hülsenfrüchte, getrocknet | 2 046 | 1 932 | -5.6 | 9 437 | 10 493 | 11.2 | Légumineuses, sèches |
| Maniok, Süsskartoffeln u.ä. | 1 017 | 714 | -29.8 | 3 815 | 3 405 | -10.8 | Manioc, patates douces et autres |
| Pflanzkartoffeln, Setz Zwiebeln | 127 | 302 | ... | 2 753 | 3 892 | 41.4 | Plants de pomme de terre, petits oignons à planter |
| Total Kapitel 7 | 93 318 | 95 813 | 2.7 | 349 922 | 369 727 | 5.7 | Chapitre 7, total |

¹ Ohne Pflanzkartoffeln

² Inklusive Pilze und Kartoffeln

¹ Sans plants de pomme de terre

² Y compris champignons et pommes de terre

5.3 Einfuhr von Früchten und Nüssen Importations de fruits et de noix

Einfuhrmenge in Tonnen; Zolltarif: Kapitel 8

Quantité d'importation en tonnes; tarif douanier: chapitre 8

| Zoll- Unterkapitel | Fruchtarten | April ~ Avril | | | Januar - April ~ Janvier - avril | | | Variétés de fruits |
|---------------------------|---|---------------|---------------|------------------|----------------------------------|----------------|----------------|--|
| | | 2021 | 2022 | Veränderung in % | 2021 | 2022 | Variation en % | |
| Sous-chapitre douanier | | | | | | | | |
| 801 | Kokos-, Para- und Cashewnüsse | 407 | 415 | 2.1 | 1 552 | 1 817 | 17.0 | Noix de coco, noix du Brésil et noix du cajou |
| 802 | Andere Nüsse und Schalenfrüchte | 1 939 | 2 215 | 14.2 | 9 117 | 9 418 | 3.3 | Autres noix et fruits à écales |
| 803 | Bananen | 9 533 | 9 239 | -3.1 | 36 639 | 35 575 | -2.9 | Bananen |
| 804 | Datteln, Feigen, Ananas, Avocados und Mangos | 5 304 | 5 343 | 0.7 | 22 642 | 21 050 | -7.0 | Dattes, figues, ananas, avocats et mangues |
| 805 | Zitrusfrüchte | 11 035 | 10 774 | -2.4 | 68 416 | 64 155 | -6.2 | Agrumes |
| 806 | Weintrauben | 1 541 | 1 295 | -15.9 | 5 417 | 5 417 | 0.0 | Raisins |
| | Tafeltrauben | 1 169 | 1 098 | -6.1 | 4 114 | 4 101 | -0.3 | Raisin de table |
| | Trauben für Wein | - | 0 | ... | - | 0 | ... | Raisin à vin |
| | Getrocknete Trauben | 371 | 197 | -46.9 | 1 302 | 1 316 | 1.1 | Raisin sec |
| 807 | Melonen und Papaya | 4 071 | 2 974 | -26.9 | 6 595 | 5 402 | -18.1 | Melon et papaye |
| 808 | Äpfel, Birnen und Quitten, frisch | 2 105 | 2 089 | -0.8 | 4 882 | 6 927 | 41.9 | Pommes, poires et coings, frais |
| | Äpfel | 630 | 546 | -13.3 | 1 303 | 2 191 | 68.1 | Pommes |
| | Birnen und Quitten | 1 475 | 1 542 | 4.6 | 3 579 | 4 736 | 32.3 | Poires et coings |
| | Mostobst | 0 | - | ... | 0 | - | ... | Fruits à cidre |
| 809 | Steinobst, frisch | 997 | 756 | -24.1 | 1 714 | 1 509 | -11.9 | Fruits à noyau, frais |
| | Aprikosen | 264 | 12 | -95.4 | 272 | 13 | -95.4 | Apricots |
| | Kirschen | 2 | 0 | -86.7 | 3 | 2 | -46.4 | Cerises |
| | Pfirsiche, Nektarinen etc. | 479 | 474 | -1.0 | 712 | 730 | 2.6 | Pêches, nectarines etc. |
| | Zwetschgen, Pflaumen etc. | 252 | 270 | 6.9 | 727 | 765 | 5.2 | Pruneaux, prunes etc. |
| 810 | Andere Früchte, frisch | 7 831 | 7 671 | -2.0 | 21 510 | 21 998 | 2.3 | Autres fruits, frais |
| | Erdbeeren | 4 564 | 4 270 | -6.4 | 9 584 | 9 545 | -0.4 | Fraises |
| | Himbeeren | 856 | 816 | -4.6 | 2 075 | 2 194 | 5.7 | Framboises |
| | Beeren a.n.g. | 917 | 1 021 | 11.3 | 2 580 | 2 790 | 8.2 | Baies n.d.a. |
| | Kiwis | 959 | 952 | -0.7 | 4 254 | 4 268 | 0.3 | Kiwis |
| | Früchte a.n.g. | 330 | 489 | 48.3 | 1 426 | 1 568 | 10.0 | Fruits n.d.a. |
| | Tropische Früchte a.n.g. | 205 | 122 | -40.5 | 1 591 | 1 632 | 2.6 | Fruits tropicaux n.d.a. |
| 811 | Früchte, gefroren | 1 714 | 1 570 | -8.4 | 7 720 | 7 707 | -0.2 | Fruits, congelés |
| 812 | Früchte, vorkonserviert | 10 | 27 | ... | 87 | 118 | 36.0 | Fruits, conservés provisoirement |
| 813 | Früchte und Schalenfrüchte, getrocknet | 365 | 353 | -3.4 | 1 366 | 1 272 | -6.8 | Fruits, séchés |
| 814 | Schalen von Zitrusfrüchten oder Melonen | 26 | 7 | -73.4 | 92 | 96 | 4.5 | Écorces d'agrumes ou de melons |
| | Total | 46 876 | 44 728 | -4.6 | 187 746 | 182 461 | -2.8 | Total |

./.

5.3 Einfuhr von Früchten und Nüssen Importations de fruits et de noix

Fortsetzung
Suite

Einfuhrwert in tausend CHF, franko Grenze, unverzollt; Zolltarif: Kapitel 8

Valeur d'importation en milliers de CHF, franco frontière, non dédouanée; tarif douanier: chapitre 8

| Zoll- Unterkapitel | Fruchtarten | April ~ Avril | | | Januar - April ~ Janvier - avril | | | Variétés de fruits |
|-----------------------|---|----------------|----------------|------------------|----------------------------------|----------------|----------------|--|
| | | 2021 | 2022 | Veränderung in % | 2021 | 2022 | Variation en % | |
| 801 | Kokos-, Para- und Cashewnüsse | 2 515 | 2 694 | 7.1 | 9 616 | 12 355 | 28.5 | Noix de coco, noix du brésil et noix du cajou |
| 802 | Andere Nüsse und Schalenfrüchte | 15 296 | 14 770 | -3.4 | 66 266 | 62 832 | -5.2 | Autres noix et fruits à écales |
| 803 | Bananen | 9 648 | 9 607 | -0.4 | 36 976 | 37 187 | 0.6 | Bananen |
| 804 | Datteln, Feigen, Ananas, Avocados und Mangos | 15 740 | 14 259 | -9.4 | 66 022 | 55 816 | -15.5 | Dattes, figues, ananas, avocats et mangues |
| 805 | Zitrusfrüchte | 15 455 | 14 182 | -8.2 | 95 665 | 86 488 | -9.6 | Agrumes |
| 806 | Weintrauben | 3 961 | 3 573 | -9.8 | 15 105 | 15 395 | 1.9 | Raisins |
| | Tafeltrauben | 3 059 | 3 097 | 1.3 | 11 899 | 12 381 | 4.1 | Raisin de table |
| | Trauben für Wein | - | 0 | ... | - | 0 | ... | Raisin à vin |
| | Getrocknete Trauben | 902 | 475 | -47.3 | 3 206 | 3 013 | -6.0 | Raisin sec |
| 807 | Melonen und Papaya | 6 658 | 5 543 | -16.7 | 11 642 | 10 205 | -12.3 | Melon et papaye |
| 808 | Äpfel, Birnen und Quitten, frisch | 2 856 | 2 982 | 4.4 | 7 085 | 9 233 | 30.3 | Pommes, poires et coings, frais |
| | Äpfel | 824 | 773 | -6.2 | 2 034 | 2 766 | 36.0 | Pommes |
| | Birnen und Quitten | 2 032 | 2 210 | 8.8 | 5 051 | 6 467 | 28.0 | Poires et coings |
| | Mostobst | 0 | - | ... | 0 | - | ... | Fruits à cidre |
| 809 | Steinobst, frisch | 2 887 | 1 945 | -32.6 | 4 488 | 3 625 | -99.0 | Fruits à noyau , frais |
| | Aprikosen | 914 | 43 | -95.3 | 953 | 44 | -95.4 | Apricots |
| | Kirschen | 23 | 5 | -78.1 | 52 | 29 | -44.0 | Cerises |
| | Pfirsiche, Nektarinen etc. | 1 457 | 1 371 | -5.9 | 2 043 | 2 049 | 0.3 | Pêches, nectarines etc. |
| | Zwetschgen, Pflaumen etc. | 493 | 526 | 6.7 | 1 440 | 1 503 | 4.3 | Pruneaux, prunes etc. |
| 810 | Andere Früchte, frisch | 38 565 | 38 189 | -1.0 | 107 877 | 109 289 | 1.3 | Autres fruits, frais |
| | Erdbeeren | 16 081 | 15 765 | -2.0 | 37 909 | 37 344 | -1.5 | Fraises |
| | Himbeeren | 9 178 | 8 628 | -6.0 | 23 733 | 23 688 | -0.2 | Framboises |
| | Beeren a.n.g. | 8 293 | 8 850 | 6.7 | 23 935 | 24 961 | 4.3 | Baies n.d.a. |
| | Kiwis | 2 691 | 2 478 | -7.9 | 11 491 | 12 533 | 9.1 | Kiwis |
| | Früchte a.n.g. | 1 250 | 1 695 | 35.6 | 5 016 | 5 329 | 6.2 | Fruits n.d.a. |
| | Tropische Früchte a.n.g. | 1 072 | 773 | -27.9 | 5 793 | 5 433 | -6.2 | Fruits tropicaux n.d.a. |
| 811 | Früchte, gefroren | 5 152 | 5 515 | 7.0 | 22 662 | 25 990 | 14.7 | Fruits, congelés |
| 812 | Früchte, vorkonserviert | 26 | 58 | ... | 209 | 264 | 26.3 | Fruits, conservés provisoirement |
| 813 | Früchte und Schalenfrüchte, getrocknet | 2 852 | 2 795 | -2.0 | 10 465 | 10 405 | -0.6 | Fruits, séchés |
| 814 | Schalen von Zitrusfrüchten oder Melonen | 183 | 149 | -18.7 | 339 | 576 | 70.0 | Écorces d'agrumes ou de melons |
| | Total | 121 792 | 116 260 | -4.5 | 454 417 | 439 658 | -3.2 | Total |

Bundesamt für Zoll und Grenzsicherheit (BAZG)

Office fédéral de la douane et de la sécurité des frontières (OFDF)

5.4 Einfuhr von Gemüse-, Fruchtzubereitungen und Getränken Importations de préparations de légumes, de préparations de fruits et de boissons

Zolltarif: Kapitel 20 (Zubereitungen von Gemüse, Früchten oder anderen Pflanzenteilen), Kapitel 22 (Getränke, alkoholische Flüssigkeiten und Essig)
Tarif douanier: chapitre 20 (préparations de légumes, de fruits ou d'autres parties de plantes), chapitre 22 (boissons, liquides alcooliques et vinaigres)

| Produkte | April ~ Avril | | | Januar - April ~ Janvier - avril | | | Produits |
|---|----------------|----------------|------------------|----------------------------------|----------------|----------------|--|
| | 2021 | 2022 | Veränderung in % | 2021 | 2022 | Variation en % | |
| Menge in Tonnen ~ Quantité en tonnes | | | | | | | |
| Gemüse-/Fruchtzubereitungen | | | | | | | Préparations de légumes et de fruits |
| Zubereitungen in Essig | 1 128 | 944 | -16.3 | 4 533 | 4 119 | -9.1 | Préparations au vinaigre |
| Tomaten, Tomatenpüree | 4 269 | 3 812 | -10.7 | 17 344 | 18 626 | 7.4 | Tomates, concentrés de tomates |
| Pilze, konserviert | 288 | 305 | 5.9 | 1 023 | 1 012 | -1.0 | Champignons, conservés |
| Gemüse, konserviert | 3 779 | 3 756 | -0.6 | 14 563 | 14 932 | 2.5 | Légumes, conservés |
| Gemüse und Früchte, mit Zucker konserviert | 44 | 79 | 78.8 | 274 | 320 | 16.8 | Légumes et fruits, confits au sucre |
| Konfitüren, Fruchtgelees usw. | 1 215 | 1 068 | -12.1 | 4 396 | 4 245 | -3.4 | Confitures, gelées, etc. |
| Früchte und andere Pflanzenteile, konserviert | 3 446 | 3 458 | 0.4 | 13 057 | 13 209 | 1.2 | Fruits et autres parties de plantes, conservés |
| Getränke | | | | | | | Boissons |
| Fruchtsäfte | 6 538 | 5 552 | -15.1 | 26 561 | 25 413 | -4.3 | Jus de fruits |
| Apfel-/Birnen-saft | 182 | 106 | -42.0 | 972 | 912 | -6.2 | Jus de pomme/poire |
| Traubensaft | 410 | 267 | -35.0 | 1 297 | 1 275 | -1.7 | Jus de raisin |
| Orangensaft | 2 928 | 2 637 | -9.9 | 12 103 | 10 963 | -9.4 | Jus d'orange |
| Gemüsesaft | 306 | 158 | -48.5 | 1 794 | 1 847 | 3.0 | Jus de légumes |
| Anderer Fruchtsäfte und Mischungen | 2 341 | 2 181 | -6.8 | 9 465 | 9 312 | -1.6 | Autres jus de fruits, mélanges |
| Frucht- und Gemüsesäfte, verdünnt | 370 | 204 | -44.9 | 931 | 1 104 | 18.6 | Jus de fruits ou de légumes, dilués |
| Wasser, Mineralwasser | 48 678 | 47 785 | -1.8 | 157 107 | 172 595 | 9.9 | Eaux, eaux minérales |
| Anderer nicht alkoholische Getränke | 32 395 | 30 156 | -6.9 | 106 977 | 112 761 | 5.4 | Autres boissons non alcooliques |
| Bier | 10 390 | 8 672 | -16.5 | 34 825 | 35 056 | 0.7 | Bière |
| Wein | 18 053 | 16 180 | -10.4 | 68 279 | 63 453 | -7.1 | Vin |
| Spirituosen | 9 085 | 8 568 | -5.7 | 45 253 | 45 659 | 0.9 | Spiritueux |
| Speiseessig | 1 206 | 1 006 | -16.6 | 4 535 | 4 430 | -2.3 | Vinaigre |
| Total | 140 514 | 131 340 | -6.5 | 498 726 | 515 831 | 3.4 | Total |

Wert in tausend CHF, franko Grenze, unverzollt ~ Valeur en milliers de CHF, franco frontière, non dédouanée

| | | | | | | | |
|---|----------------|----------------|--------------|----------------|----------------|------------|--|
| Gemüse-/Fruchtzubereitungen | | | | | | | Préparations de légumes et de fruits |
| Zubereitungen in Essig | 2 688 | 2 044 | -24.0 | 10 464 | 9 714 | -7.2 | Préparations au vinaigre |
| Tomaten, Tomatenpüree | 5 479 | 5 241 | -4.3 | 22 564 | 23 871 | 5.8 | Tomates, concentrés de tomates |
| Pilze, konserviert | 1 007 | 1 018 | 1.0 | 3 636 | 3 820 | 5.0 | Champignons, conservés |
| Gemüse, konserviert | 11 643 | 10 952 | -5.9 | 44 125 | 43 428 | -1.6 | Légumes, conservés |
| Gemüse und Früchte, mit Zucker konserviert | 197 | 285 | 45.1 | 1 212 | 1 314 | 8.4 | Légumes et fruits, confits au sucre |
| Konfitüren, Fruchtgelees usw. | 3 959 | 3 685 | -6.9 | 14 645 | 14 111 | -3.6 | Confitures, gelées, etc. |
| Früchte und andere Pflanzenteile, konserviert | 14 190 | 15 931 | 12.3 | 55 116 | 58 435 | 6.0 | Fruits et autres parties de plantes, conservés |
| Getränke | | | | | | | Boissons |
| Fruchtsäfte | 13 143 | 11 335 | -13.8 | 48 040 | 49 886 | 3.8 | Jus de fruits |
| Apfel-/Birnen-saft | 169 | 121 | -28.0 | 857 | 834 | -2.7 | Jus de pomme/poire |
| Traubensaft | 293 | 238 | -18.8 | 1 023 | 1 022 | -0.1 | Jus de raisin |
| Orangensaft | 4 161 | 3 795 | -8.8 | 15 506 | 14 833 | -4.3 | Jus d'orange |
| Gemüsesaft | 998 | 235 | -76.4 | 3 126 | 2 367 | -24.3 | Jus de légumes |
| Anderer Fruchtsäfte und Mischungen | 6 851 | 6 385 | -6.8 | 25 772 | 28 589 | 10.9 | Autres jus de fruits, mélanges |
| Frucht- und Gemüsesäfte, verdünnt | 672 | 561 | -16.5 | 1 755 | 2 241 | 27.7 | Jus de fruits ou de légumes, dilués |
| Wasser, Mineralwasser | 9 034 | 8 649 | -4.3 | 26 960 | 29 253 | 8.5 | Eaux, eaux minérales |
| Anderer nicht alkoholische Getränke | 32 132 | 30 878 | -3.9 | 106 589 | 116 049 | 8.9 | Autres boissons non alcooliques |
| Bier | 10 120 | 9 227 | -8.8 | 33 913 | 36 272 | 7.0 | Bière |
| Wein | 135 959 | 109 739 | -19.3 | 458 946 | 439 888 | -4.2 | Vin |
| Spirituosen | 24 729 | 25 431 | 2.8 | 101 742 | 121 328 | 19.2 | Spiritueux |
| Speiseessig | 2 422 | 1 829 | -24.5 | 7 919 | 7 824 | -1.2 | Vinaigre |
| Total | 266 702 | 236 245 | -11.4 | 935 871 | 955 192 | 2.1 | Total |

5.5 Bilanz des Aussenhandels mit Milchprodukten nach Zollkapitel Balance commerciale des produits laitiers par chapitre douanier

Die Milchprodukte werden nach Gehalt an verwertbarer Energie in Millionen Vollmilchäquivalente (VMA) umgerechnet. Ein VMA entspricht einem kg Kuh-Vollmilch mit einer verwertbaren Energie von 2800 Kilojoule (kJ). Die Milchprodukte werden gemäss der potentiell essbaren Substanz (Konsumentensicht, Methode der Nahrungsmittelbilanz NMB08) berücksichtigt: Bei Halbhart- und Hartkäse wird ein Abzug für die Rinde vorgenommen.

Les produits laitiers sont convertis selon la teneur en énergie métabolisable en millions d'équivalents en lait entier (ELE). Un ELE correspond à un kg de lait de vache entier avec une énergie métabolisable de 2800 kilojoule (kJ). Les produits laitiers sont pris en compte avec leur matière comestible (vue du consommateur, méthode du bilan alimentaire BA08): Une déduction est appliquée pour la croûte des fromages à pâte mi-dure et pâte dure.

| Produkte | April ~ Avril | | | Januar - April ~ Janvier - avril | | | Produits |
|--|---------------|-------------|------------------|----------------------------------|--------------|----------------|--|
| | 2021 | 2022 | Veränderung in % | 2021 | 2022 | Variation en % | |
| Einfuhr ~ Importations | | | | | | | |
| Zollkapitel 4 nach Produkten | | | | | | | Chapitre douanier 4 par produits |
| Konsummilch | 2.2 | 2.2 | -0.1 | 9.1 | 9.0 | -1.0 | Lait de consommation |
| Käse | 24.9 | 22.5 | -9.6 | 98.0 | 89.7 | -8.5 | Fromage |
| Frischkäse | 8.2 | 7.8 | -5.4 | 30.5 | 29.3 | -3.9 | Fromage frais |
| Weichkäse | 4.3 | 3.7 | -13.3 | 17.0 | 14.5 | -14.4 | Fromage à pâte molle |
| Halbhartkäse | 6.1 | 5.1 | -15.6 | 24.9 | 22.0 | -11.8 | Fromage à pâte mi-dure |
| Hartkäse | 6.3 | 5.9 | -6.7 | 25.6 | 23.9 | -6.9 | Fromage à pâte dure |
| Rahm | 0.2 | 0.6 | ... | 1.1 | 2.7 | ... | Crème |
| Jogurt | 0.6 | - | ... | 2.5 | - | ... | Yogourt |
| Frischmilchprodukte | 0.0 | 0.0 | -60.0 | 0.2 | 0.1 | -44.8 | Produits laitiers frais |
| Dauermilchwaren | 3.9 | 2.5 | -37.5 | 14.1 | 11.1 | -21.5 | Conserves de lait |
| Milchproteinprodukte | 0.0 | 0.0 | -23.6 | 0.0 | 0.0 | -10.9 | Protéines du lait |
| Butter | 7.1 | 7.5 | 4.8 | 17.6 | 25.7 | 46.2 | Beurre |
| Total Zollkapitel 4 | 39.1 | 35.3 | -9.6 | 142.6 | 138.3 | -3.0 | Chapitre 4, total |
| Milchprodukte in anderen Zollkapiteln | | | | | | | Produit laitiers en d'autres chapitres |
| 15: Fette und Öle | 0.0 | 0.0 | 16 | 0.0 | 0.0 | -14.4 | 15: Huiles et graisses |
| 17: Zucker und Zuckerwaren | 0.2 | 0.2 | 18.7 | 0.7 | 0.8 | 18.5 | 17: Sucre et sucreries |
| 18: Kakao und Zubereitungen aus Kakao | 2.2 | 2.3 | 5.9 | 9.4 | 10.6 | 12.7 | 18: Cacao et ses préparations |
| 19: Getreidezubereitungen | 6.4 | 7.3 | 14.1 | 25.2 | 26.8 | 6.4 | 19: Prép. à la base de céréales |
| 20: Gemüse- und Fruchtzubereitungen | 0.0 | 0.0 | 15.4 | 0.1 | 0.2 | 19.6 | 20: Prép. à la base de légumes/fruits |
| 21: Verschiedene Lebensmittelzubereitungen | 4.5 | 3.5 | -20.6 | 14.8 | 15.1 | 2.3 | 21: Préparation diverses |
| 22: Getränke | 0.2 | 0.2 | -15.0 | 0.6 | 0.7 | 3.8 | 22: Boissons |
| Total übrige Zollkapitel | 13.5 | 13.6 | 0.9 | 50.8 | 54.1 | 6.5 | Autres chapitres douaniers, total |
| Total Einfuhr | 52.5 | 48.9 | -6.9 | 193.4 | 192.4 | -0.5 | Importations, total |
| Ausfuhr ~ Exportations | | | | | | | |
| Zollkapitel 4 nach Produkten | | | | | | | Chapitre douanier 4 par produits |
| Konsummilch | 0.3 | 0.1 | -64.0 | 1.0 | 0.5 | -52.9 | Lait de consommation |
| Käse | 26.7 | 24.0 | -9.9 | 116.2 | 108.6 | -6.5 | Fromage |
| Frischkäse | 2.9 | 2.6 | -8.3 | 10.9 | 11.1 | 1.5 | Fromage frais |
| Weichkäse | 0.1 | 0.1 | -12.0 | 0.9 | 0.6 | -27.0 | Fromage à pâte molle |
| Halbhartkäse | 7.6 | 6.5 | -13.5 | 33.4 | 29.7 | -11.3 | Fromage à pâte mi-dure |
| Hartkäse | 16.1 | 14.7 | -8.5 | 71.0 | 67.2 | -5.3 | Fromage à pâte dure |
| Rahm | 0.5 | 0.4 | -25.5 | 1.8 | 2.2 | 19.2 | Crème |
| Jogurt | 0.3 | - | ... | 1.1 | - | ... | Yogourt |
| Frischmilchprodukte | 1.6 | 1.5 | -11.5 | 6.0 | 5.2 | -13.0 | Produits laitiers frais |
| Dauermilchwaren | 7.7 | 1.9 | -75.5 | 22.8 | 11.0 | -51.9 | Conserves de lait |
| Milchproteinprodukte | 0.5 | 0.2 | -60.3 | 1.7 | 0.9 | -47.0 | Protéines du lait |
| Butter | 0.4 | 0.1 | -76.4 | 2.2 | 0.5 | -76.2 | Beurre |
| Total Zollkapitel 4 | 37.9 | 28.1 | -25.9 | 152.8 | 128.8 | -15.7 | Chapitre 4, total |
| Milchprodukte in anderen Zollkapiteln | | | | | | | Produit laitiers en d'autres chapitres |
| 15: Fette und Öle | - | - | ... | - | - | ... | 15: Huiles et graisses |
| 17: Zucker und Zuckerwaren | 1.2 | 1.1 | -7.6 | 4.7 | 5.6 | 19.5 | 17: Sucre et sucreries |
| 18: Kakao und Zubereitungen aus Kakao | 8.3 | 8.4 | 1.8 | 34.2 | 40.9 | 19.6 | 18: Cacao et ses préparations |
| 19: Getreidezubereitungen | 10.9 | 10.4 | -5.0 | 45.3 | 49.2 | 8.4 | 19: Prép. à la base de céréales |
| 20: Gemüse- und Fruchtzubereitungen | 0.0 | 0.0 | -87.3 | 0.0 | 0.0 | -9.4 | 20: Prép. à la base de légumes/fruits |
| 21: Verschiedene Lebensmittelzubereitungen | 2.4 | 2.7 | 13.1 | 11.4 | 11.4 | 0.3 | 21: Préparation diverses |
| 22: Getränke | 1.8 | 1.7 | -6.3 | 7.2 | 7.6 | 5.9 | 22: Boissons |
| Total übrige Zollkapitel | 24.6 | 24.4 | -1.2 | 102.8 | 114.6 | 11.6 | Autres chapitres douaniers, total |
| Total Ausfuhr | 62.6 | 52.4 | -16.2 | 255.6 | 243.5 | -4.7 | Exportations, total |

5.6 Aussenhandel mit Käse Commerce extérieur du fromage

Menge, Wert und Durchschnittspreise der Zolltarifpositionen 406, d.h. ohne Fertigfondue und Käse in verarbeiteten Produkten
Quantité, valeur et prix moyens des positions tarifaires 406, c'est-à-dire sans fondue et sans fromage dans des produits confectionnés

| Jahr | Jan | Feb | Mrz | Apr | Mai | Jun | Jul | Aug | Sep | Okt | Nov | Dez | Jahr |
|---|--------|--------|--------|--------|--------|--------|--------|--------|--------|--------|--------|--------|---------|
| Année | Jan | Fév | Mar | Avr | Mai | Jun | Jul | Aoû | Sep | Oct | Nov | Déc | Année |
| Exportmenge in Tonnen ~ Quantité exportée en tonnes | | | | | | | | | | | | | |
| 2020 | 5 976 | 5 598 | 6 500 | 4 960 | 4 759 | 5 762 | 5 160 | 5 306 | 6 450 | 6 921 | 7 506 | 7 401 | 50 471 |
| 2021 | 5 321 | 6 028 | 7 387 | 5 604 | 5 872 | 5 965 | 5 559 | 6 335 | 6 973 | 7 063 | 8 340 | 7 333 | 55 044 |
| 2022 | 5 249 | 5 798 | 6 643 | 5 045 | | | | | | | | | |
| Importmenge in Tonnen ~ Quantité importée en tonnes | | | | | | | | | | | | | |
| 2020 | 5 075 | 5 066 | 6 562 | 6 362 | 6 810 | 6 830 | 6 108 | 5 809 | 5 732 | 5 768 | 5 664 | 5 913 | 54 354 |
| 2021 | 5 389 | 5 948 | 8 098 | 6 622 | 6 846 | 6 643 | 6 167 | 6 265 | 6 140 | 5 520 | 5 912 | 6 243 | 58 118 |
| 2022 | 5 232 | 5 565 | 6 963 | 5 987 | | | | | | | | | |
| Exportwert in tausend CHF ~ Valeur d'exportation en milliers de CHF | | | | | | | | | | | | | |
| 2020 | 52 661 | 50 254 | 59 975 | 41 128 | 39 652 | 50 258 | 46 531 | 47 304 | 60 950 | 68 044 | 74 854 | 72 672 | 448 713 |
| 2021 | 49 042 | 56 242 | 69 832 | 49 820 | 51 051 | 50 761 | 48 045 | 57 309 | 69 059 | 70 431 | 84 247 | 71 443 | 501 161 |
| 2022 | 48 237 | 54 460 | 63 639 | 45 732 | | | | | | | | | |
| Importwert in tausend CHF ~ Valeur d'importation en milliers de CHF | | | | | | | | | | | | | |
| 2020 | 31 964 | 32 204 | 41 470 | 39 986 | 42 638 | 42 600 | 37 776 | 36 579 | 35 809 | 36 063 | 36 417 | 39 164 | 341 026 |
| 2021 | 33 841 | 37 912 | 53 501 | 43 156 | 44 670 | 42 874 | 39 577 | 40 114 | 38 935 | 35 045 | 38 263 | 39 944 | 374 580 |
| 2022 | 32 995 | 36 563 | 45 355 | 39 184 | | | | | | | | | |
| Exportpreis in CHF/kg ~ Prix à l'exportation en CHF/kg | | | | | | | | | | | | | |
| 2020 | 8.81 | 8.98 | 9.23 | 8.29 | 8.33 | 8.72 | 9.02 | 8.91 | 9.45 | 9.83 | 9.97 | 9.82 | 9.11 |
| 2021 | 9.22 | 9.33 | 9.45 | 8.89 | 8.69 | 8.51 | 8.64 | 9.05 | 9.90 | 9.97 | 10.10 | 9.74 | 9.29 |
| 2022 | 9.19 | 9.39 | 9.58 | 9.07 | | | | | | | | | |
| Importpreis in CHF/kg ~ Prix à l'importation en CHF/kg | | | | | | | | | | | | | |
| 2020 | 6.30 | 6.36 | 6.32 | 6.28 | 6.26 | 6.24 | 6.18 | 6.30 | 6.25 | 6.25 | 6.43 | 6.62 | 6.32 |
| 2021 | 6.28 | 6.37 | 6.61 | 6.52 | 6.52 | 6.45 | 6.42 | 6.40 | 6.34 | 6.35 | 6.47 | 6.40 | 6.43 |
| 2022 | 6.31 | 6.57 | 6.51 | 6.55 | | | | | | | | | |

Bundesamt für Zoll und Grenzsicherheit (BAZG)

Office fédéral de la douane et de la sécurité des frontières (OFDF)

Entwicklung der Menge und des Wertes der Käseexporte und -importe Évolution de la quantité et de la valeur des exportations et importations de fromage

In Tonnen und in Millionen CHF ~ En tonnes et en millions de CHF

— 2022 — 2021 — 2020
Helle Linien im Hintergrund: Trend ~ Lignes claires au fond: tendance

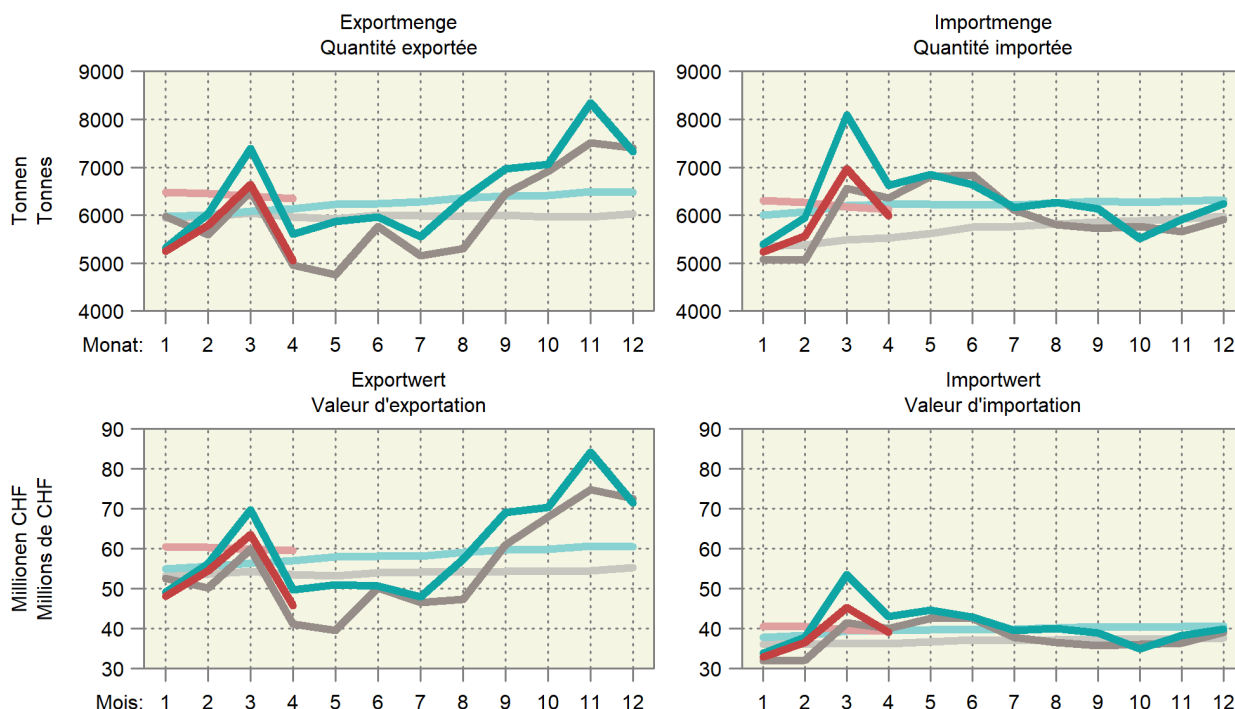

5.7 Käseimport nach Sorten Importations de fromages par variété

Einfuhrmenge in Tonnen ~ Quantité d'importation en tonnes

| Käsearten, -sorten | April ~ Avril | | | Januar - April ~ Janvier - avril | | | Variétés de fromage |
|--------------------------------------|---------------|-------|------------------|----------------------------------|--------|----------------|--|
| | 2021 | 2022 | Veränderung in % | 2021 | 2022 | Variation en % | |
| Frischkäse | 2 719 | 2 561 | -5.8 | 10 344 | 9 810 | -5.2 | Fromages frais |
| Mascarpone, Ricotta Romana | 109 | 124 | 14.4 | 502 | 396 | -21.0 | Mascarpone, Ricotta Romana |
| Mozzarella | 631 | 568 | -9.9 | 2 018 | 1 917 | -5.0 | Mozzarella |
| Andere Frischkäse | 1 980 | 1 869 | -5.6 | 7 824 | 7 497 | -4.2 | Autres fromages frais |
| Weichkäse | 1 245 | 1 073 | -13.8 | 4 869 | 4 158 | -14.6 | Fromages à pâte molle |
| Danablu, Gorgonzola, Roquefort | 53 | 58 | 8.9 | 246 | 212 | -13.8 | Danablu, Gorgonzola, Roquefort |
| Weichkäse mit Schimmelbildung | 103 | 95 | -8.0 | 443 | 413 | -6.6 | Fromage à pâte molle persillée |
| Brie, Camembert, Italico | 158 | 180 | 13.9 | 600 | 706 | 17.6 | Brie, Camembert, Italico |
| Weichkäse, andere | 930 | 740 | -20.4 | 3 581 | 2 827 | -21.1 | Autres fromages à pâte molle |
| Halbhartkäse | 1 232 | 1 033 | -16.1 | 5 053 | 4 471 | -11.5 | Fromages à pâte mi-dure |
| Halbhartkäse mit Schimmelbildung | 8 | 5 | -41.0 | 26 | 24 | -7.6 | Fromage à pâte mi-dure persillée |
| Caciocavallo, Fontina, Brà, u.a. | 39 | 28 | -29.3 | 135 | 102 | -24.3 | Caciocavallo, Fontina, Brà, etc. |
| Tilsiter | 6 | 6 | - | 23 | 25 | 8.3 | Tilsit |
| Halbhartkäse, andere | 1 070 | 928 | -13.3 | 4 436 | 4 017 | -9.4 | Autres fromages à pâte mi-dure |
| Halbhartkäse, gerieben | 109 | 67 | -38.4 | 434 | 303 | -30.1 | Fromage à pâte mi-dure, râpé |
| Hartkäse | 595 | 511 | -14.1 | 2 445 | 2 111 | -13.7 | Fromages à pâte dure |
| Kräuterkäse (Schabziger) | 0 | 4 | ... | 1 | 6 | ... | Fromage glaronais aux herbes (schabziger) |
| Hartkäse mit Schimmelbildung | 0 | 1 | ... | 4 | 6 | 53.8 | Fromage à pâte dure persillée |
| Caciocavallo, Fontina, Brà, u.a. | 27 | 23 | -16.9 | 101 | 76 | -24.9 | Caciocavallo, Fontina, Brà, etc. |
| Emmentaler | 3 | 1 | -66.6 | 50 | 5 | -90.6 | Emmental |
| Hartkäse, andere | 504 | 420 | -16.6 | 2 000 | 1 697 | -15.2 | Autres fromages à pâte dure |
| Hartkäse, gerieben | 61 | 62 | 2.2 | 290 | 322 | 11.0 | Fromage à pâte dure, râpé |
| Extra Hartkäse | 424 | 445 | 5.0 | 1 744 | 1 804 | 3.5 | Fromages à pâte extra-dure |
| Total aller Sorten exkl. Schmelzkäse | 6 215 | 5 624 | -9.5 | 22 712 | 20 549 | -9.5 | Fromages, toutes les variétés, non compris fromage fondu |
| Schmelzkäse | 406 | 362 | -10.8 | 1 602 | 1 393 | -13.0 | Fromage fondu |

Bundesamt für Zoll und Grenzsicherheit (BAZG)

Office fédéral de la douane et de la sécurité des frontières (OFDF)

5.8 Käseausfuhr nach Sorten Exportations de fromage par variété

Ausfuhrmenge in Tonnen ~ Quantité d'exportation en tonnes

| Käsearten, -sorten | April ~ Avril | | | Januar - April ~ Janvier - avril | | | Variétés de fromage |
|---------------------------|---------------|--------------|------------------|----------------------------------|---------------|----------------|--------------------------------|
| | 2021 | 2022 | Veränderung in % | 2021 | 2022 | Variation en % | |
| Frischkäse | 828 | 763 | -7.9 | 3 119 | 3 196 | 2.5 | Fromages frais |
| Mozzarella | 69 | 35 | -49.2 | 222 | 192 | -13.4 | Mozzarella |
| Andere Frischkäse | 759 | 728 | -4.1 | 2 897 | 3 004 | 3.7 | Autres fromages frais |
| Weichkäse | 34 | 33 | -3.8 | 198 | 186 | -6.1 | Fromages à pâte molle |
| Halbhartkäse | 1 672 | 1 446 | -13.5 | 7 383 | 6 539 | -11.4 | Fromages à pâte mi-dure |
| Appenzeller® | 375 | 329 | -12.2 | 1 731 | 1 433 | -17.2 | Appenzeller® |
| Tilsiter | 7 | 32 | ... | 69 | 83 | 20.0 | Tilsit |
| Tête de Moine AOP | 100 | 89 | -10.6 | 529 | 525 | -0.8 | Tête de Moine AOP |
| Vacherin Fribourgeois AOP | 11 | 10 | -11.5 | 114 | 106 | -6.5 | Vacherin Fribourgeois AOP |
| Raclette Suisse® | 67 | 54 | -19.6 | 415 | 374 | -9.9 | Raclette Suisse® |
| Andere Halbhartkäse | 1 112 | 932 | -16.2 | 4 525 | 4 018 | -11.2 | Autres fromages à pâte mi-dure |
| Hartkäse | 2 673 | 2 431 | -9.0 | 11 785 | 10 976 | -6.9 | Fromages à pâte dure |
| Emmentaler AOP | 913 | 760 | -16.7 | 3 626 | 3 412 | -5.9 | Emmentaler AOP |
| Greyerzer AOP | 901 | 869 | -3.6 | 4 465 | 4 385 | -1.8 | Le Gruyère AOP |
| Switzerland Swiss | 343 | 344 | 0.4 | 1 773 | 1 256 | -29.1 | Switzerland Swiss |
| Andere Hartkäse | 516 | 458 | -11.2 | 1 922 | 1 923 | 0.1 | Autres fromages à pâte dure |
| Extra Hartkäse | 8 | 17 | ... | 33 | 57 | 73.4 | Fromages à pâte extra-dure |
| Schmelzkäse | 69 | 58 | -15.9 | 312 | 289 | -7.4 | Fromages fondus |
| Anderer Käse | 327 | 301 | -7.8 | 1 523 | 1 493 | -2.0 | Autres fromages |
| Fertigfondue | 143 | 148 | 3.9 | 1 010 | 892 | -11.7 | Fondue prête à l'emploi |
| Total | 5 753 | 5 197 | -9.7 | 25 363 | 23 626 | -6.8 | Total |

TSM Treuhand GmbH, Quelle: Bundesamt für Zoll und Grenzsicherheit (BAZG)

TSM Fiduciaire Sàrl, source: Office fédéral de la douane et de la sécurité des frontières (OFDF)

Entwicklung der Käseausfuhr nach Sorten Évolution des exportations de fromages par variété

Änderung von April 2022 gegenüber April 2021

Variation de avril 2022 par rapport à avril 2021

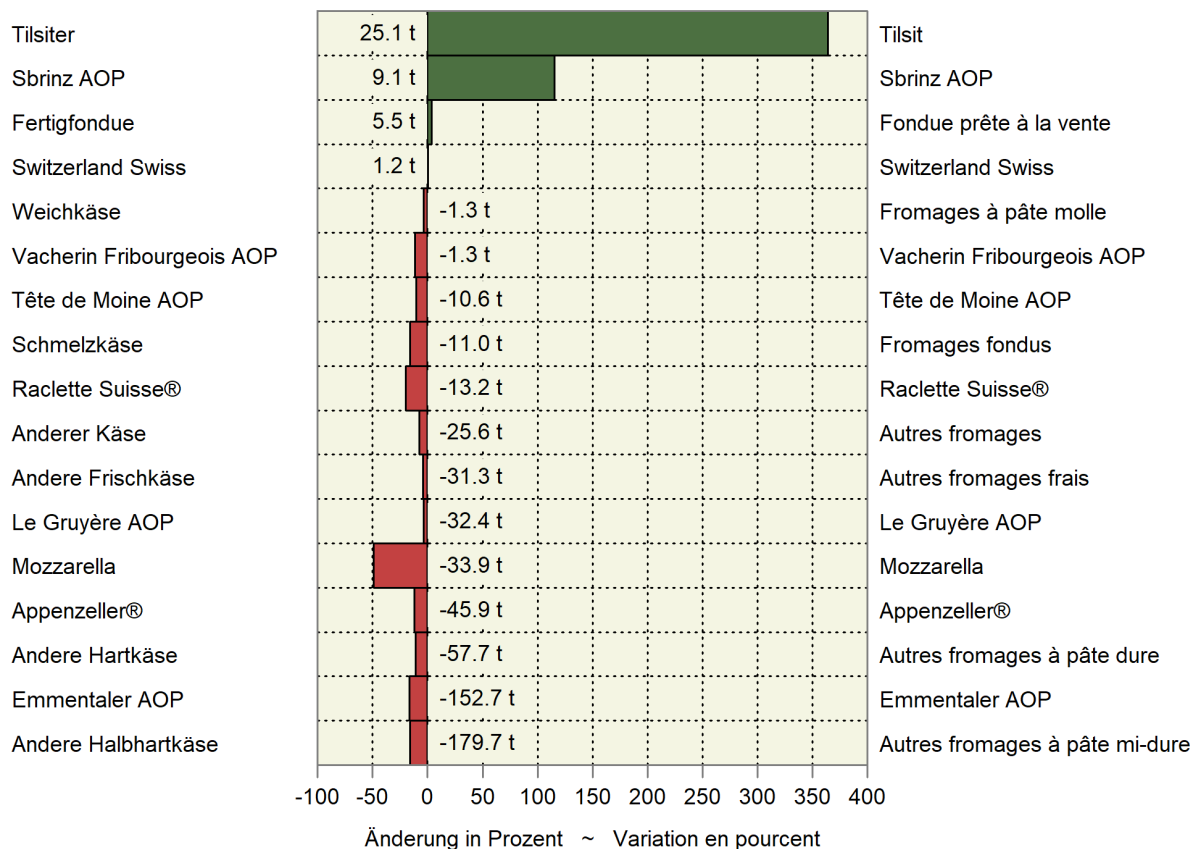

5.9 Einfuhr landwirtschaftlicher Produkte nach Zollkapitel Importations de produits agricoles par chapitre douanier

Zolltarif: Kapitel 1-24 ~ Tarif douanier: chapitres 1-24

| Kapitel Chapitre | Produkte | April ~ Avril | | | Januar - April ~ Janvier - avril | | | Produits |
|---|--------------------------------------|--------------------------------------|-----------|------------------|----------------------------------|-----------|----------------|---------------------------------------|
| | | 2021 | 2022 | Veränderung in % | 2021 | 2022 | Variation en % | |
| | | Menge in Tonnen ~ Quantité en tonnes | | | | | | |
| 1 | Lebende Tiere (Anzahl) | 49 595 | 76 585 | 54.4 | 235 680 | 328 854 | 39.5 | Animaux vivants (nombre) |
| 2 | Fleisch | 8 880 | 9 142 | 2.9 | 33 668 | 35 801 | 6.3 | Viande |
| 3 | Fische und Meeresfrüchte | 3 177 | 3 666 | 15.4 | 14 953 | 15 545 | 4.0 | Poissons et fruits de mer |
| 4 | Milch, Eier, Honig | 14 735 | 13 412 | -9.0 | 59 151 | 55 312 | -6.5 | Lait, œufs, miel |
| 5 | Andere tierische Produkte | 3 053 | 2 994 | -1.9 | 13 263 | 13 017 | -1.9 | Autres produits animaux |
| 6 | Lebende Pflanzen, Blumen | 29 226 | 25 592 | -12.4 | 85 846 | 83 196 | -3.1 | Plantes vivantes, fleurs |
| 7 | Gemüse | 37 684 | 49 288 | 30.8 | 154 889 | 207 572 | 34.0 | Légumes |
| 8 | Früchte | 46 876 | 44 812 | -4.4 | 187 746 | 182 725 | -2.7 | Fruits |
| 9 | Kaffee, Tee, Gewürze | 19 566 | 19 192 | -1.9 | 80 039 | 77 872 | -2.7 | Café, thé, épices |
| 10 | Getreide | 76 173 | 139 626 | 83.3 | 261 756 | 401 817 | 53.5 | Céréales |
| 11 | Müllereierzeugnisse | 11 614 | 11 970 | 3.1 | 43 919 | 48 717 | 10.9 | Produits de la minoterie |
| 12 | Ölsaaten, Samen | 56 208 | 53 319 | -5.1 | 220 327 | 241 233 | 9.5 | Oléagineux et graines |
| 13 | Gummi, Pflanzen- auszüge | 703 | 483 | -31.3 | 2 449 | 2 533 | 3.4 | Gommes et extraits végétaux |
| 14 | Flechtstoffe, pflanzliche Waren | 851 | 544 | -36.1 | 2 324 | 2 193 | -5.6 | Matières à tresser, prod. végétaux |
| 15 | Fette und Öle | 15 694 | 15 749 | 0.3 | 63 388 | 64 455 | 1.7 | Graisses et huiles |
| 16 | Fleisch- und Fischzube- reitungen | 3 706 | 3 549 | -4.2 | 15 470 | 15 177 | -1.9 | Prépar. de viande et de poissons |
| 17 | Zucker und Zuckerwaren | 22 813 | 22 492 | -1.4 | 91 035 | 83 130 | -8.7 | Sucres et sucreries |
| 18 | Kakao und Zubereitungen | 9 201 | 8 425 | -8.4 | 41 474 | 44 776 | 8.0 | Cacao et ses préparations |
| 19 | Zubereitungen mit Getreide | 24 304 | 24 657 | 1.5 | 96 980 | 96 990 | 0.0 | Préparations à base de céréales |
| 20 | Früchte- und Gemüsezubereit. | 20 337 | 18 770 | -7.7 | 80 820 | 80 773 | -0.1 | Prépar. de légumes et de fruits |
| 21 | Versch. Lebensmittelzubereit. | 14 520 | 13 120 | -9.6 | 52 498 | 54 553 | 3.9 | Prépar. alimentaires diverses |
| 22 | Getränke | 120 177 | 112 571 | -6.3 | 417 906 | 435 058 | 4.1 | Boissons |
| 23 | Abfälle, Tierfutter | 51 860 | 58 891 | 13.6 | 226 417 | 256 777 | 13.4 | Déchets, aliments pour animaux |
| 24 | Tabak | 1 926 | 1 737 | -9.8 | 7 263 | 7 204 | -0.8 | Tabacs |
| Wert in tausend CHF, franko Grenze, unverzollt ~ Valeur en milliers de CHF, franco frontière, non dédouanée | | | | | | | | |
| 1 | Lebende Tiere | 10 341 | 9 439 | -8.7 | 37 026 | 48 387 | 30.7 | Animaux vivants |
| 2 | Fleisch | 53 226 | 64 572 | 21.3 | 199 164 | 231 600 | 16.3 | Viande |
| 3 | Fische und Meeresfrüchte | 40 137 | 53 447 | 33.2 | 178 274 | 204 336 | 14.6 | Poissons et fruits de mer |
| 4 | Milch, Eier, Honig | 61 717 | 58 367 | -5.4 | 238 409 | 231 154 | -3.0 | Lait, œufs, miel |
| 5 | Andere tierische Produkte | 6 760 | 7 903 | 16.9 | 28 833 | 30 179 | 4.7 | Autres produits animaux |
| 6 | Lebende Pflanzen, Blumen | 88 925 | 79 410 | -10.7 | 279 961 | 269 800 | -3.6 | Plantes vivantes, fleurs |
| 7 | Gemüse | 93 318 | 95 814 | 2.7 | 349 923 | 369 728 | 5.7 | Légumes |
| 8 | Früchte | 121 793 | 118 926 | -2.4 | 454 418 | 446 652 | -1.7 | Fruits |
| 9 | Kaffee, Tee, Gewürze | 78 768 | 100 843 | 28.0 | 328 946 | 394 615 | 20.0 | Café, thé, épices |
| 10 | Getreide | 29 160 | 58 774 | 101.6 | 105 667 | 174 170 | 64.8 | Céréales |
| 11 | Müllereierzeugnisse | 7 880 | 8 723 | 10.7 | 30 303 | 36 533 | 20.6 | Produits de la minoterie |
| 12 | Ölsaaten, Samen | 28 731 | 29 120 | 1.4 | 123 556 | 148 196 | 19.9 | Oléagineux et graines |
| 13 | Gummi, Pflanzenauszüge | 7 664 | 7 036 | -8.2 | 31 018 | 33 148 | 6.9 | Gommes et extraits végétaux |
| 14 | Flechtstoffe, pflanzliche Waren | 508 | 432 | -15.0 | 1 918 | 2 132 | 11.2 | Matières à tresser, prod. végétaux |
| 15 | Fette und Öle | 31 013 | 42 493 | 37.0 | 123 074 | 152 977 | 24.3 | Graisses et huiles |
| 16 | Fleisch- und Fischzube- reitungen | 32 266 | 31 661 | -1.9 | 132 127 | 130 200 | -1.5 | Prépar. de viande et de poissons |
| 17 | Zucker und Zuckerwaren | 22 148 | 23 749 | 7.2 | 88 915 | 93 407 | 5.1 | Sucres et sucreries |
| 18 | Kakao und Zubereitungen | 42 129 | 39 182 | -7.0 | 194 766 | 201 476 | 3.4 | Cacao et ses préparations |
| 19 | Zubereitungen mit Getreide | 79 484 | 81 162 | 2.1 | 312 738 | 317 221 | 1.4 | Préparations à base de céréales |
| 20 | Früchte- und Gemüsezubereit. | 51 634 | 49 931 | -3.3 | 198 048 | 202 338 | 2.2 | Prépar. de légumes et de fruits |
| 21 | Versch. Lebensmittelzubereit. | 84 617 | 78 922 | -6.7 | 316 515 | 323 674 | 2.3 | Prépar. alimentaires diverses |
| 22 | Getränke | 215 068 | 186 314 | -13.4 | 737 824 | 752 855 | 2.0 | Boissons |
| 23 | Abfälle, Tierfutter | 47 238 | 56 953 | 20.6 | 202 450 | 242 683 | 19.9 | Déchets, aliments pour animaux |
| 24 | Tabak | 23 908 | 24 702 | 3.3 | 91 123 | 98 066 | 7.6 | Tabacs |
| Total | | 1 258 433 | 1 307 873 | 3.9 | 4 784 995 | 5 135 527 | 7.3 | Total |

Bundesamt für Zoll und Grenzsicherheit (BAZG)

Office fédéral de la douane et de la sécurité des frontières (OFDF)

5.10 Ausfuhr landwirtschaftlicher Produkte nach Zollkapitel Exportations de produits agricoles par chapitre douanier

Zolltarif: Kapitel 1-24 ~ Tarif douanier: chapitres 1-24

| Kapitel Chapitre | Produkte | April ~ Avril | | | Januar - April ~ Janvier - avril | | | Produits |
|---------------------|------------------------------------|---|----------------|------------------|----------------------------------|------------------|----------------|---------------------------------------|
| | | 2021 | 2022 | Veränderung in % | 2021 | 2022 | Variation en % | |
| | | Menge in Tonnen ~ Quantité en tonnes | | | | | | |
| 1 | Lebende Tiere (Anzahl) | 79 729 | 160 724 | ... | 329 036 | 405 062 | 23.1 | Animaux vivants (nombre) |
| 2 | Fleisch | 1 624 | 1 438 | -11.4 | 6 919 | 6 436 | -7.0 | Viande |
| 3 | Fische und Meeresfrüchte | 5 | 3 | -47.4 | 21 | 39 | 84.1 | Poissons et fruits de mer |
| 4 | Milch, Eier, Honig | 12 598 | 10 066 | -20.1 | 48 864 | 42 262 | -13.5 | Lait, œufs, miel |
| 5 | Andere tierische Produkte | 9 917 | 10 235 | 3.2 | 42 384 | 43 945 | 3.7 | Autres produits animaux |
| 6 | Lebende Pflanzen, Blumen | 581 | 720 | 23.8 | 1 857 | 2 462 | 32.5 | Plantes vivantes, fleurs |
| 7 | Gemüse | 651 | 387 | -40.6 | 2 433 | 2 177 | -10.5 | Légumes |
| 8 | Früchte | 217 | 232 | 6.6 | 924 | 830 | -10.1 | Fruits |
| 9 | Kaffee, Tee, Gewürze | 9 743 | 9 271 | -4.8 | 38 790 | 37 076 | -4.4 | Café, thé, épices |
| 10 | Getreide | 156 | 164 | 4.7 | 868 | 1 159 | 33.5 | Céréales |
| 11 | Müllereierzeugnisse | 1 185 | 1 006 | -15.1 | 5 417 | 4 577 | -15.5 | Produits de la minoterie |
| 12 | Ölsaaten, Samen | 340 | 221 | -35.0 | 1 309 | 940 | -28.2 | Oléagineux et graines |
| 13 | Gummi, Pflanzenauszüge | 471 | 484 | 2.6 | 2 189 | 2 260 | 3.3 | Gommes et extraits végétaux |
| 14 | Flechtstoffe, pflanzliche Waren | 145 | 87 | -39.9 | 923 | 514 | -44.3 | Matières à tresser, prod. végétaux |
| 15 | Fette und Öle | 2 734 | 2 636 | -3.6 | 10 415 | 10 828 | 4.0 | Graisses et huiles |
| 16 | Fleisch- und Fischzubereitungen | 184 | 149 | -19.2 | 663 | 839 | 26.5 | Prépar. de viande et de poissons |
| 17 | Zucker und Zuckerwaren | 2 554 | 2 774 | 8.6 | 10 157 | 12 105 | 19.2 | Sucres et sucreries |
| 18 | Kakao und Zubereitungen | 9 209 | 9 000 | -2.3 | 40 375 | 47 036 | 16.5 | Cacao et ses préparations |
| 19 | Zubereitungen mit Getreide | 13 589 | 13 331 | -1.9 | 56 721 | 56 620 | -0.2 | Préparations à base de céréales |
| 20 | Früchte- und Gemüsezubereit. | 2 942 | 1 473 | -49.9 | 7 534 | 5 978 | -20.7 | Prépar. de légumes et de fruits |
| 21 | Versch. Lebensmittelzubereit. | 9 695 | 9 625 | -0.7 | 41 151 | 42 035 | 2.1 | Prépar. alimentaires diverses |
| 22 | Getränke | 174 502 | 172 174 | -1.3 | 579 991 | 658 642 | 13.6 | Boissons |
| 23 | Abfälle, Tierfutter | 12 235 | 12 801 | 4.6 | 50 327 | 51 704 | 2.7 | Déchets, aliments pour animaux |
| 24 | Tabak | 1 558 | 1 803 | 15.7 | 7 285 | 7 350 | 0.9 | Tabacs |
| | | Wert in tausend CHF ~ Valeur en milliers de CHF | | | | | | |
| 1 | Lebende Tiere | 801 | 1 683 | ... | 5 705 | 6 125 | 7.3 | Animaux vivants |
| 2 | Fleisch | 6 521 | 4 554 | -30.2 | 31 083 | 27 794 | -10.6 | Viande |
| 3 | Fische und Meeresfrüchte | 132 | 205 | 54.7 | 695 | 1 074 | 54.6 | Poissons et fruits de mer |
| 4 | Milch, Eier, Honig | 59 666 | 51 585 | -13.5 | 257 556 | 237 163 | -7.9 | Lait, œufs, miel |
| 5 | Andere tierische Produkte | 3 152 | 4 302 | 36.5 | 13 429 | 17 261 | 28.5 | Autres produits animaux |
| 6 | Lebende Pflanzen, Blumen | 1 796 | 1 507 | -16.1 | 4 509 | 4 449 | -1.3 | Plantes vivantes, fleurs |
| 7 | Gemüse | 551 | 410 | -25.5 | 2 289 | 2 449 | 7.0 | Légumes |
| 8 | Früchte | 871 | 741 | -14.9 | 2 361 | 2 638 | 11.7 | Fruits |
| 9 | Kaffee, Tee, Gewürze | 269 202 | 276 691 | 2.8 | 1 062 742 | 1 066 151 | 0.3 | Café, thé, épices |
| 10 | Getreide | 439 | 503 | 14.8 | 2 324 | 2 269 | -2.4 | Céréales |
| 11 | Müllereierzeugnisse | 922 | 821 | -10.9 | 4 416 | 3 711 | -16.0 | Produits de la minoterie |
| 12 | Ölsaaten, Samen | 4 263 | 2 216 | -48.0 | 13 477 | 10 901 | -19.1 | Oléagineux et graines |
| 13 | Gummi, Pflanzenauszüge | 10 513 | 13 300 | 26.5 | 43 949 | 64 709 | 47.2 | Gommes et extraits végétaux |
| 14 | Flechtstoffe, pflanzliche Waren | 26 | 26 | 1.6 | 192 | 174 | -9.4 | Matières à tresser, prod. végétaux |
| 15 | Fette und Öle | 6 636 | 8 177 | 23.2 | 27 451 | 32 455 | 18.2 | Graisses et huiles |
| 16 | Fleisch- und Fischzubereitungen | 991 | 679 | -31.5 | 3 650 | 4 325 | 18.5 | Prépar. de viande et de poissons |
| 17 | Zucker und Zuckerwaren | 8 943 | 12 666 | 41.6 | 37 148 | 57 933 | 55.9 | Sucres et sucreries |
| 18 | Kakao und Zubereitungen | 57 728 | 54 684 | -5.3 | 251 323 | 287 742 | 14.5 | Cacao et ses préparations |
| 19 | Zubereitungen mit Getreide | 56 070 | 55 942 | -0.2 | 229 242 | 237 685 | 3.7 | Préparations à base de céréales |
| 20 | Früchte- und Gemüsezubereit. | 8 066 | 6 716 | -16.7 | 28 861 | 24 396 | -15.5 | Prépar. de légumes et de fruits |
| 21 | Versch. Lebensmittelzubereit. | 70 209 | 71 246 | 1.5 | 303 872 | 317 061 | 4.3 | Prépar. alimentaires diverses |
| 22 | Getränke | 163 730 | 150 454 | -8.1 | 627 638 | 669 950 | 6.7 | Boissons |
| 23 | Abfälle, Tierfutter | 20 948 | 21 092 | 0.7 | 88 562 | 88 211 | -0.4 | Déchets, aliments pour animaux |
| 24 | Tabak | 29 626 | 36 406 | 22.9 | 138 884 | 141 366 | 1.8 | Tabacs |
| | Total | 781 803 | 776 608 | -0.7 | 3 181 359 | 3 307 992 | 4.0 | Total |

Menge der Ein- und Ausfuhr der Zollkapitel 19 bis 24
 Quantité des importations et exportations des chapitres douaniers 19 à 24

Kumuliert über 12 Monate, in tausend Tonnen ~ Cumulée sur 12 mois, en milliers de tonnes

2022 2021 2020 2019

Einfuhr ~ Importations

Ausfuhr ~ Exportations

Kapitel 19: Getreidezubereitungen ~ Chapitre 19: Préparations à base de céréales

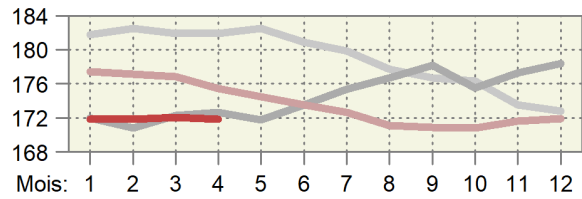
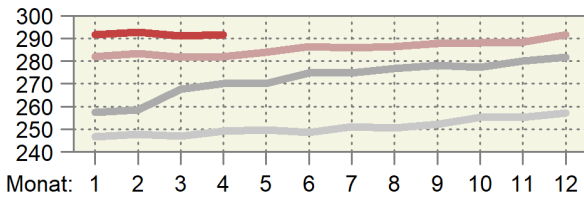

Kapitel 20: Gemüse-/Fruchtzubereitungen ~ Chapitre 20: Préparations de fruits/légumes

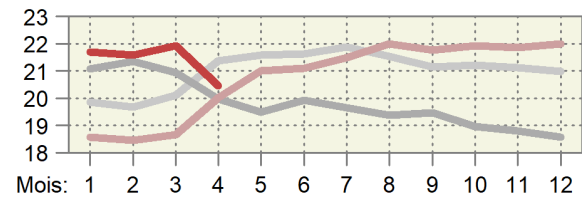
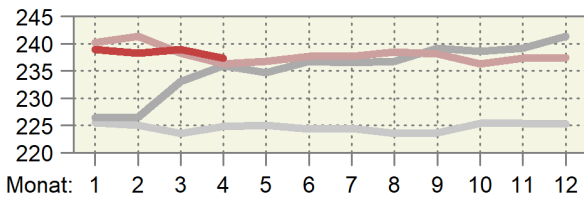

Kapitel 21: Versch. Lebensmittelzubereitungen ~ Chapitre 21: Préparations alimentaires diverses

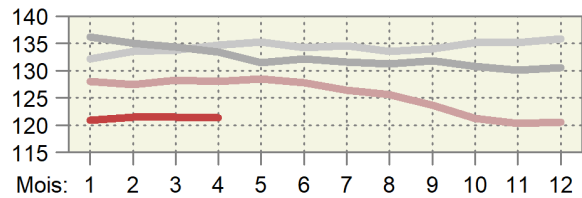
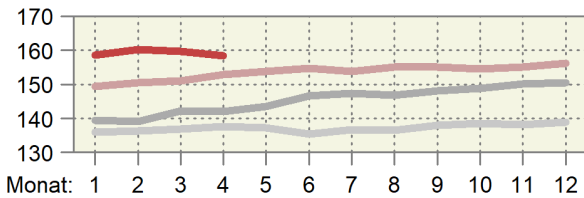

Kapitel 22: Getränke ~ Chapitre 22: Boissons

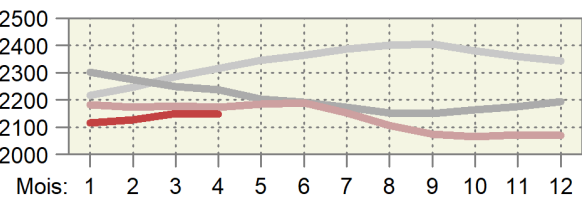
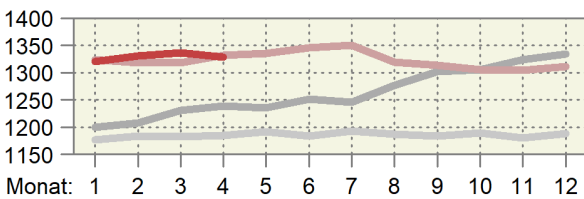

Kapitel 23: Futtermittel ~ Chapitre 23: Aliments pour animaux

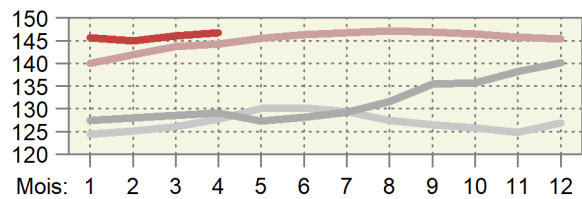
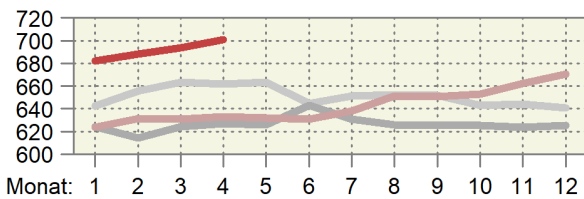

Kapitel 24: Tabak ~ Chapitre 24: Tabac

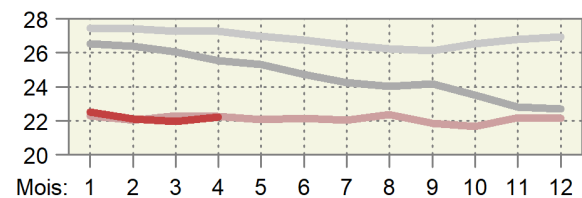
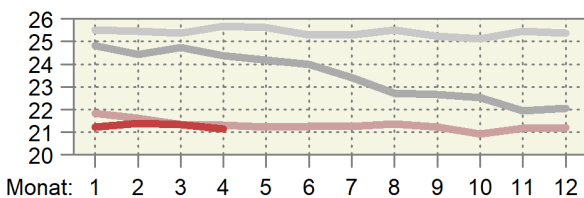

Wert der Ein- und Ausfuhren der Zollkapitel 19 bis 24
 Valeur des importations et des exportations des chapitres douaniers 19 à 24

Kumuliert über 12 Monate, in Millionen CHF ~ Cumulée sur 12 mois, en millions de CHF

2022 2021 2020 2019

Einfuhr ~ Importations

Ausfuhr ~ Exportations

Kapitel 19: Getreidezubereitungen ~ Chapitre 19: Préparations à base de céréales

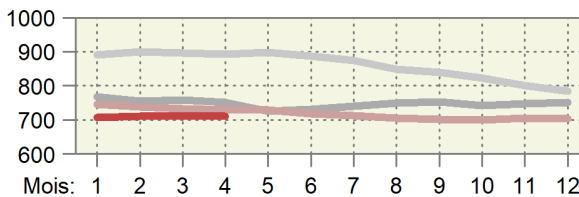
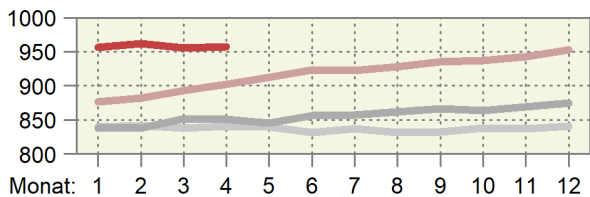

Kapitel 20: Gemüse-/Fruchtzubereitungen ~ Chapitre 20: Préparations de fruits/légumes

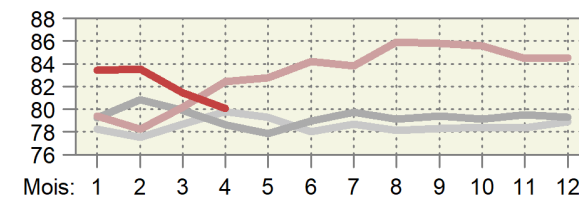
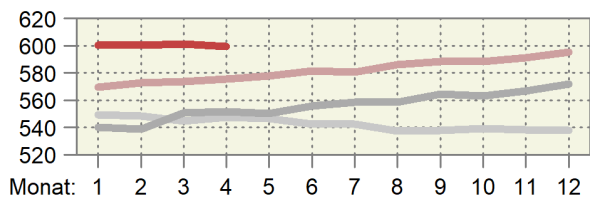

Kapitel 21: Versch. Lebensmittelzubereitungen ~ Chapitre 21: Préparations alimentaires diverses

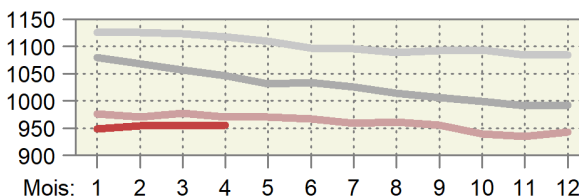
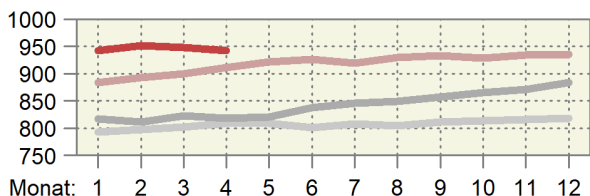

Kapitel 22: Getränke ~ Chapitre 22: Boissons

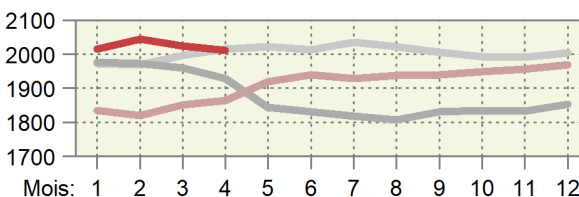
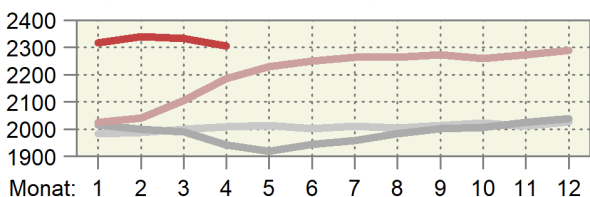

Kapitel 23: Futtermittel ~ Chapitre 23: Aliments pour animaux

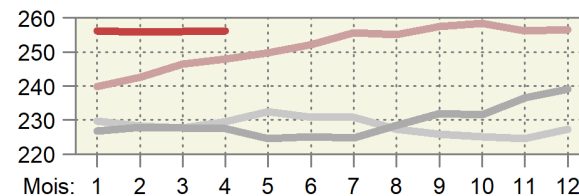
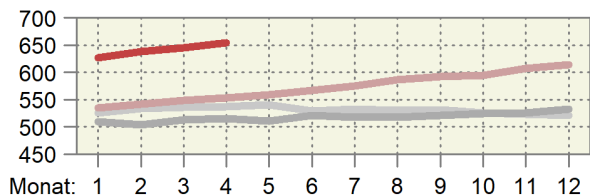

Kapitel 24: Tabak ~ Chapitre 24: Tabac

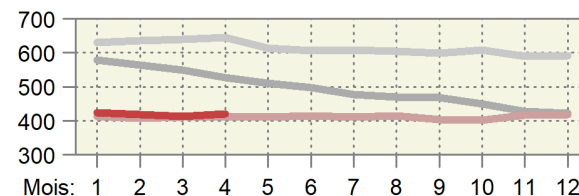
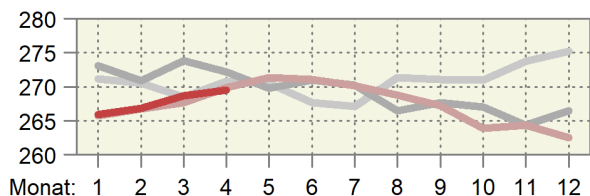

Preis der Ein- und Ausfuhren der Zollkapitel 19 bis 24
Prix des importations et des exportations des chapitres douaniers 19 à 24

Kumuliert über 12 Monate, in CHF/kg ~ Cumulée sur 12 mois, en CHF/kg

— 2022 — 2021 — 2020 — 2019

Einfuhr ~ Importations

Ausfuhr ~ Exportations

Kapitel 19: Getreidezubereitungen ~ Chapitre 19: Préparations à base de céréales

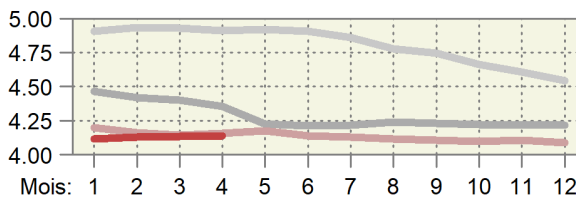
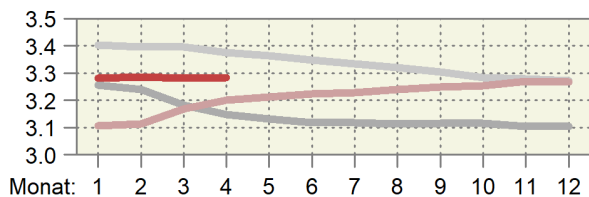

Kapitel 20: Gemüse-/Fruchtzubereitungen ~ Chapitre 20: Préparations de fruits/légumes

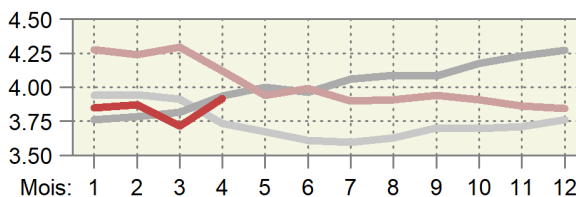
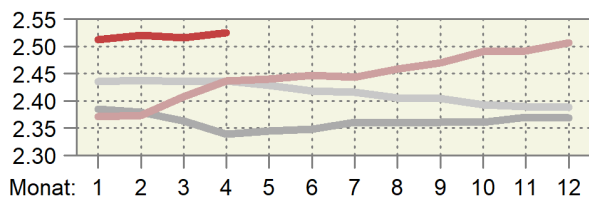

Kapitel 21: Versch. Lebensmittelzubereitungen ~ Chapitre 21: Préparations alimentaires diverses

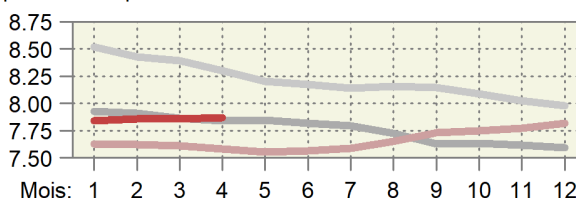
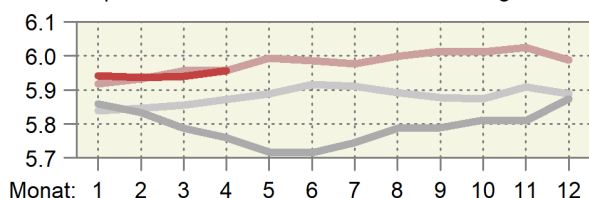

Kapitel 22: Getränke ~ Chapitre 22: Boissons

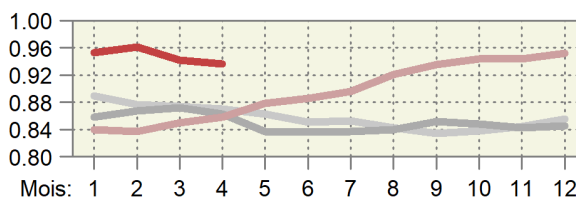
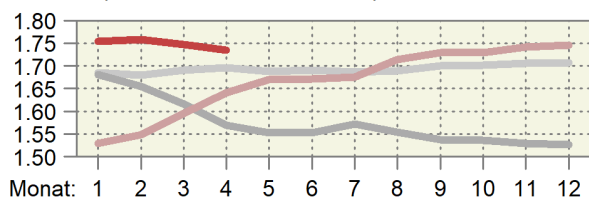

Kapitel 23: Futtermittel ~ Chapitre 23: Aliments pour animaux

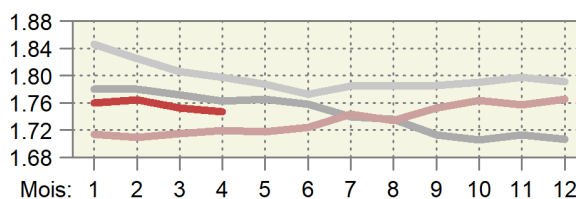
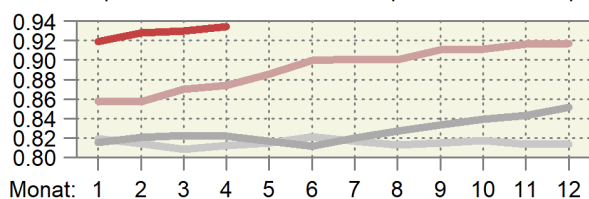

Kapitel 24: Tabak ~ Chapitre 24: Tabac

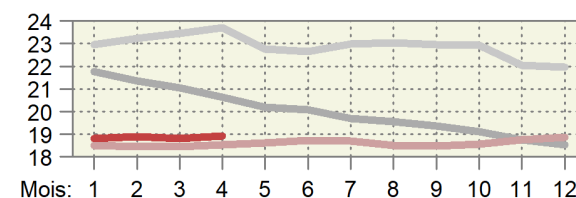
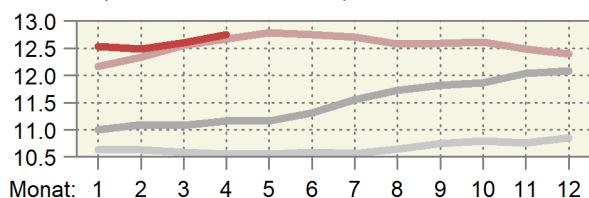

5.11 Einfuhr von Futtermitteln Importations d'aliments pour animaux

Einfuhrmenge in Tonnen; inklusive Futtermittel für Heim-, Zoo- und Labortiere; ohne Nebenprodukte von im Inland verarbeiteten ausländischen Nahrungsmittelrohstoffen; Zolltarif: Auszüge aus Kapitel 5, 7-12, 14, 15, 17-19, 21, 23, 35 und 38

Quantité d'importation en tonnes; y inclus des aliments pour des animaux de compagnie, de zoo et de laboratoire; sans sous-produits de matières premières alimentaires étrangères transformées en Suisse; tarif douanier: extraits du chapitre 5, 7-12, 14, 15, 17-19, 21, 23, 35 et 38

| Produkte | April ~ Avril | | | Januar - April ~ Janvier - avril | | | Produits |
|------------------------------------|----------------|----------------|------------------|----------------------------------|----------------|----------------|-------------------------------|
| | 2021 | 2022 | Veränderung in % | 2021 | 2022 | Variation en % | |
| Ganzes Getreide | | | | | | | Céréales entières |
| Futterweizen | 26 015 | 38 547 | 48.2 | 108 140 | 113 234 | 4.7 | Blé fourrager |
| Futterroggen | - | 50 | ... | - | 50 | ... | Seigle fourrager |
| Futtergerste | 8 931 | 20 672 | ... | 14 699 | 35 624 | ... | Orge fourragère |
| Futterhafer | 2 662 | 2 650 | -0.4 | 10 389 | 9 291 | -10.6 | Avoine fourragère |
| Futtermais | 14 579 | 36 480 | ... | 29 580 | 83 224 | ... | Mais fourrager |
| Futterreis | 2 578 | 3 616 | 40.3 | 12 182 | 19 655 | 61.3 | Riz fourrager |
| Triticale | - | - | ... | 355 | - | ... | Triticale |
| Anderes Getreide | 65 | 11 | -83.5 | 246 | 239 | -2.9 | Autres céréales |
| Übrige Futtermittel | | | | | | | Autres aliments pour animaux |
| Kleie | 0 | 5 | ... | 56 | 52 | -8.0 | Son |
| Müllereiprodukte | 450 | 597 | 32.8 | 2 257 | 2 375 | 5.2 | Produits de la minoterie |
| Leguminosen | 1 289 | 2 122 | 64.6 | 7 886 | 11 186 | 41.8 | Légumineuses |
| Ölkuchen ¹ | 32 558 | 31 594 | -3.0 | 127 083 | 142 706 | 12.3 | Tourteaux ¹ |
| Ölsaaten | 681 | 483 | -29.0 | 2 996 | 3 057 | 2.0 | Oléagineux |
| Trester, Treber | 2 291 | 2 832 | 23.6 | 11 216 | 14 317 | 27.7 | Marcs, drèches |
| Luzernemehl, -pellets | 914 | 837 | -8.5 | 3 320 | 3 365 | 1.3 | Farine / pellets de luzerne |
| Heu, roh | 16 413 | 15 458 | -5.8 | 61 710 | 65 401 | 6.0 | Foin non conditionné |
| Fleischmehl | 77 | 119 | 54.4 | 454 | 474 | 4.4 | Farine de viande |
| Fischmehl | 8 | 84 | ... | 278 | 310 | 11.7 | Farine de poisson |
| Stärken | 836 | 661 | -20.9 | 3 761 | 3 246 | -13.7 | Amidon |
| Kartoffelprotein | 297 | 194 | -34.5 | 1 633 | 1 152 | -29.5 | Protéines des p. de terre |
| Zucker | 569 | 1 244 | ... | 1 765 | 3 477 | 97.1 | Sucres |
| Fette und Öle | 2 309 | 2 369 | 2.6 | 9 957 | 9 640 | -3.2 | Graisse et huile |
| Rückstände aus der Stärkegewinnung | 1 645 | 5 851 | ... | 22 816 | 15 861 | -30.5 | Résidus d'amidonnerie |
| Algen, Einzeller, Hefen | 297 | 156 | -47.4 | 941 | 1 064 | 13.1 | Algues, protozoaires, levures |
| Paniermehl | 138 | 196 | 41.4 | 907 | 932 | 2.8 | Chapelure |
| Anderere | 8 861 | 14 099 | 59.1 | 39 293 | 57 264 | 45.7 | Autres |
| Total | 124 463 | 180 931 | 45.4 | 473 919 | 597 197 | 26.0 | Total |

¹ Beinhaltet auch andere feste Rückstände aus der pflanzlichen Ölgewinnung.

¹ Y inclus d'autre résidus solides de la production d'huile végétale.

.\.

Dürrfutterimporte nach Monat Importations de fourrages secs par mois

Zolltarifnummern 1214.1010 (Luzernemehl und -pellets) und 1214.9011 (Heu roh), die rote Linie entspricht dem 12-Monats-Trend.

Numéros du tarif douanier 1214.1010 (farine et pellets de luzerne) et 1214.9011 (foin non conditionné), la ligne rouge correspond à la tendance sur 12 mois.

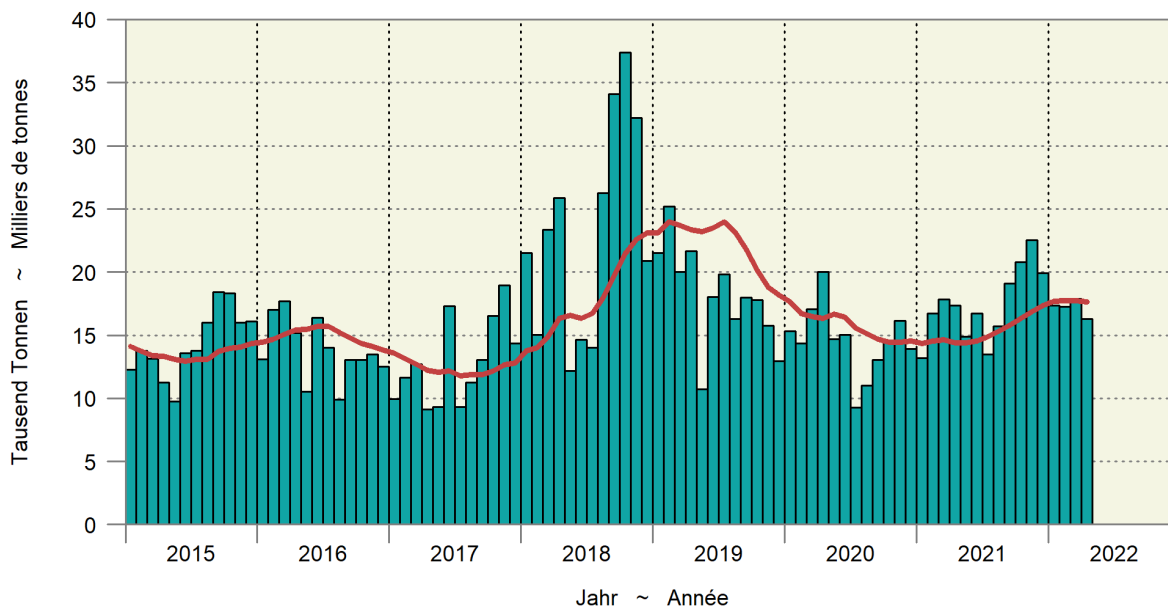

5.11 Einfuhr von Futtermitteln Importations d'aliments pour animaux

Fortsetzung
Suite

Einfuhrwert in tausend CHF, franko Grenze, unverzollt; inklusive Futtermittel für Heim-, Zoo- und Labortiere; ohne Nebenprodukte von im Inland verarbeiteten ausländischen Nahrungsmittelrohstoffen; Zolltarif: Auszüge aus Kapitel 5, 7-12, 14, 15, 17-19, 21, 23, 35 und 38

Valeur d'importation en milliers de CHF, franco frontière, non dédouanée; y inclus des aliments pour des animaux de compagnie, de zoo et de laboratoire; sans sous-produits de matières premières alimentaires étrangères transformées en Suisse; tarif douanier: extraits du chapitre 5, 7-12, 14, 15, 17-19, 21, 23, 35 et 38

| Produkte | April ~ Avril | | | Januar - April ~ Janvier - avril | | | Produits |
|------------------------------------|---------------|---------------|------------------|----------------------------------|----------------|----------------|-------------------------------|
| | 2021 | 2022 | Veränderung in % | 2021 | 2022 | Variation en % | |
| Ganzes Getreide | | | | | | | Céréales entières |
| Futterweizen | 6 827 | 13 658 | ... | 25 981 | 37 372 | 43.8 | Blé fourrager |
| Futterroggen | - | 21 | ... | | 21 | ... | Seigle fourrager |
| Futtergerste | 2 255 | 7 373 | ... | 3 604 | 12 099 | ... | Orge fourragère |
| Futterhafer | 669 | 821 | 22.8 | 2 643 | 2 806 | 6.2 | Avoine fourragère |
| Futtermais | 4 019 | 12 539 | ... | 8 317 | 27 760 | ... | Maïs fourrager |
| Futterreis | 902 | 1 446 | 60.4 | 4 208 | 7 798 | 85.3 | Riz fourrager |
| Triticale | - | - | ... | 112 | - | ... | Triticale |
| Anderes Getreide | 52 | 24 | -52.5 | 225 | 253 | 12.7 | Autres céréales |
| Übrige Futtermittel | | | | | | | Autres aliments pour animaux |
| Kleie | 0 | 4 | ... | 17 | 21 | 20.7 | Son |
| Müllereiprodukte | 111 | 157 | 41.7 | 600 | 649 | 8.1 | Produits de la minoterie |
| Leguminosen | 715 | 1 478 | ... | 4 338 | 6 941 | 60.0 | Légumineuses |
| Ölkuchen ¹ | 15 668 | 19 646 | 25.4 | 60 289 | 84 888 | 40.8 | Tourteaux ¹ |
| Ölsaaten | 510 | 444 | -13.0 | 2 130 | 2 723 | 27.8 | Oléagineux |
| Trester, Treber | 641 | 861 | 34.3 | 3 019 | 4 397 | 45.6 | Marc, drèches |
| Luzernemehl, -pellets | 261 | 235 | -9.8 | 924 | 939 | 1.6 | Farine / pellets de luzerne |
| Heu roh | 4 072 | 3 709 | -8.9 | 15 142 | 15 765 | 4.1 | Foin non conditionné |
| Fleischmehl | 53 | 97 | 84.3 | 327 | 395 | 20.9 | Farine de viande |
| Fischmehl | 31 | 139 | ... | 521 | 568 | 9.0 | Farine de poisson |
| Stärken | 462 | 433 | -6.3 | 1 936 | 1 941 | 0.2 | Amidon |
| Kartoffelprotein | 245 | 179 | -27.1 | 1 396 | 1 060 | -24.0 | Protéines des p. de terre |
| Zucker | 280 | 918 | ... | 847 | 2 166 | ... | Sucres |
| Fette und Öle | 2 720 | 4 019 | 47.8 | 10 680 | 15 128 | 41.6 | Graisse et huile |
| Rückstände aus der Stärkegewinnung | 1 122 | 5 531 | ... | 15 003 | 14 295 | -4.7 | Résidus d'amidonnerie |
| Algen, Einzeller, Hefen | 421 | 330 | -21.6 | 1 313 | 1 729 | 31.7 | Algues, protozoaires, levures |
| Paniermehl | 41 | 66 | 61.7 | 255 | 279 | 9.3 | Chapelure |
| Anderes | 10 364 | 12 808 | 23.6 | 45 344 | 54 981 | 21.3 | Autres |
| Total | 52 440 | 86 935 | 65.8 | 209 171 | 296 974 | 42.0 | Total |

¹ Beinhaltet auch andere feste Rückstände aus der pflanzlichen Ölgewinnung.

¹ Y inclus d'autres résidus solides de la production d'huile végétale.

5.12 Einfuhr von Saatgut Importations de semences

Beinhaltet Landwirtschaft und Gartenbau; Zolltarif: Auszüge aus Kapitel 7, 10 und 12

Agriculture et horticulture incluses; tarif douanier: extraits du chapitre 7, 10 et 12

| Produkte | April ~ Avril | | | Januar - April ~ Janvier - avril | | | Produits |
|--------------------|---|--------------|------------------|----------------------------------|---------------|----------------|-------------------------|
| | 2021 | 2022 | Veränderung in % | 2021 | 2022 | Variation en % | |
| | Menge in Tonnen ~ Quantité en tonnes | | | | | | |
| Weizen | 0 | 0 | -30.8 | 1 | 8 | ... | Blé |
| Roggen | 1 | 0 | -67.5 | 1 | 55 | ... | Seigle |
| Triticale | - | - | ... | 1 | - | ... | Triticale |
| Gerste | 0 | 0 | 23.5 | 147 | 15 | -89.9 | Orge |
| Hafer | 17 | 34 | 99.7 | 78 | 193 | ... | Avoine |
| Mais | 122 | 174 | 42.8 | 1 645 | 1 402 | -14.8 | Maïs |
| Kartoffeln | 158 | 466 | ... | 3 737 | 5 635 | 50.8 | Pommes de terre |
| Rüben | 8 | - | ... | 70 | 58 | -17.0 | Betteraves |
| Leguminosen | 337 | 276 | -18.0 | 1 367 | 1 246 | -8.9 | Légumineuses |
| Raps, Rübsen, Senf | 35 | 18 | -49.4 | 37 | 42 | 13.2 | Colza, navettes, sénevé |
| Gras | 866 | 578 | -33.2 | 3 206 | 3 266 | 1.9 | Graminées |
| Setz Zwiebeln | 12 | 4 | -65.6 | 75 | 77 | 2.5 | Oignons à planter |
| Andere | 230 | 177 | -22.9 | 800 | 824 | 3.0 | Autres |
| Total | 1 786 | 1 728 | -3.2 | 11 164 | 12 820 | 14.8 | Total |
| | Wert in tausend CHF, franko Grenze, unverzollt ~ Valeur en milliers de CHF, franco frontière, non dédouanée | | | | | | |
| Weizen | 0 | 0 | 27.6 | 3 | 11 | ... | Blé |
| Roggen | 1 | 1 | 40.3 | 1 | 49 | ... | Seigle |
| Triticale | - | - | ... | 1 | - | ... | Triticale |
| Gerste | 0 | 1 | ... | 278 | 21 | -92.3 | Orge |
| Hafer | 28 | 45 | 57.5 | 100 | 243 | ... | Avoine |
| Mais | 949 | 1 265 | 33.2 | 11 070 | 8 601 | -22.3 | Maïs |
| Kartoffeln | 113 | 296 | ... | 2 621 | 3 760 | 43.4 | Pommes de terre |
| Rüben | 101 | - | ... | 6 926 | 7 248 | 4.6 | Betteraves |
| Leguminosen | 662 | 872 | 31.6 | 3 423 | 3 518 | 2.8 | Légumineuses |
| Raps, Rübsen, Senf | 89 | 27 | -69.3 | 96 | 78 | -18.5 | Colza, navettes, sénevé |
| Gras | 2 687 | 1 487 | -44.7 | 10 170 | 10 019 | -1.5 | Graminées |
| Setz Zwiebeln | 14 | 6 | -57.1 | 132 | 132 | 0.3 | Oignons à planter |
| Andere | 2 895 | 2 167 | -25.1 | 14 082 | 13 974 | -0.8 | Autres |
| Total | 7 540 | 6 167 | -18.2 | 48 905 | 47 654 | -2.6 | Total |

Bundesamt für Zoll und Grenzsicherheit (BAZG)

Office fédéral de la douane et de la sécurité des frontières (OFDF)

5.13 Einfuhr von Dünger Importations d'engrais

Beinhaltet Landwirtschaft und andere Anwendungsbereiche; Zolltarif: Auszüge aus Kapitel 28 und 31

Agriculture et autres domaines d'application incluses; tarif douanier: extraits du chapitre 28 et 31

| Produkte | April ~ Avril | | | Januar - April ~ Janvier - avril | | | Produits |
|---|---------------|---------------|------------------|----------------------------------|---------------|----------------|---------------------|
| | 2021 | 2022 | Veränderung in % | 2021 | 2022 | Variation en % | |
| Menge in Tonnen ~ Quantité en tonnes | | | | | | | |
| Stickstoffdünger | | | | | | | Engrais azotés |
| Ammoniumnitrat | 1 839 | 2 786 | 51.5 | 10 521 | 13 146 | 24.9 | Nitrate d'ammonium |
| Harnstoff | 2 762 | 2 097 | -24.1 | 9 382 | 6 449 | -31.3 | Urée |
| Anderer | 1 078 | 930 | -13.7 | 10 942 | 8 006 | -26.8 | Autres |
| Phosphatdünger | | | | | | | Engrais phosphatés |
| Superphosphat | 66 | 1 | -98.4 | 471 | 423 | -10.3 | Superphosphate |
| Anderer | 176 | 52 | -70.3 | 1 257 | 1 037 | -17.5 | Autres |
| Kalidünger | 3 071 | 1 254 | -59.2 | 9 700 | 5 399 | -44.3 | Engrais potassiques |
| Anderer | 8 851 | 4 370 | -50.6 | 50 398 | 37 469 | -25.7 | Autres |
| Total | 17 842 | 11 491 | -35.6 | 92 672 | 71 930 | -22.4 | Total |
| Wert in tausend CHF, franko Grenze, unverzollt ~ Valeur en milliers de CHF, franco frontière, non dédouanée | | | | | | | |
| Stickstoffdünger | | | | | | | Engrais azotés |
| Ammoniumnitrat | 542 | 2 489 | ... | 2 616 | 8 710 | ... | Nitrate d'ammonium |
| Harnstoff | 1 164 | 2 340 | ... | 3 791 | 5 909 | 55.9 | Urée |
| Anderer | 423 | 681 | 61.1 | 3 622 | 5 415 | 49.5 | Autres |
| Phosphatdünger | | | | | | | Engrais phosphatés |
| Superphosphat | 25 | 1 | -96.8 | 179 | 364 | ... | Superphosphate |
| Anderer | 74 | 23 | -69.6 | 314 | 322 | 2.7 | Autres |
| Kalidünger | 1 092 | 1 295 | 18.6 | 3 905 | 5 550 | 42.1 | Engrais potassiques |
| Anderer | 5 032 | 4 149 | -17.5 | 27 974 | 30 842 | 10.3 | Autres |
| Total | 8 353 | 10 978 | 31.4 | 42 400 | 57 112 | 34.7 | Total |

Bundesamt für Zoll und Grenzsicherheit (BAZG)

Office fédéral de la douane et de la sécurité des frontières (OFDF)

5.14 Einfuhrwert von Maschinen und Geräten Valeur d'importation de machines et d'équipements

Einfuhrwert in tausend CHF, franko Grenze, unverzollt; beinhaltet Landwirtschaft, Gartenbau und Forstwirtschaft; ohne (Ersatz-)teile, ausser bei den Melkmaschinen; Zolltarif: Auszüge aus Kapitel 84 und 87

Valeur d'importation en milliers de CHF, franco frontière, non dédouanée; y inclus agriculture, horticulture et sylviculture; sans pièces (détachées), sauf pour les machines à traire; tarif douanier: extraits du chapitre 84 et 87

| Position | April ~ Avril | | | Januar - April ~ Janvier - avril | | | Position |
|---|---------------|---------------|------------------|----------------------------------|----------------|----------------|---|
| | 2021 | 2022 | Veränderung in % | 2021 | 2022 | Variation en % | |
| Einachs-Traktoren | 333 | 264 | -20.9 | 568 | 1 541 | ... | Tracteurs à un essieu |
| Zweiachs-Traktoren | 23 262 | 20 818 | -10.5 | 88 394 | 71 606 | -19.0 | Tracteurs à deux essieux |
| Raupentraktoren | 52 | - | ... | 58 | 398 | ... | Tracteurs à chenilles |
| Maschinen und Geräte zur Bodenbearbeitung, Saat, Pflanzenpflege | 11 388 | 8 403 | -26.2 | 40 029 | 37 620 | -6.0 | Machines et équipem. pour travail du sol, semis et soins |
| Ernte | | | | | | | récolte |
| Mährescher | 1 894 | 1 360 | -28.2 | 5 505 | 4 954 | -10.0 | moissonneuses-batteuses |
| von Wurzeln und Knollenfrüchten | 865 | 26 | -97.0 | 1 713 | 1 872 | 9.3 | des racines et tubercules |
| von Gras, Heu, Stroh | 9 289 | 8 182 | -11.9 | 39 181 | 28 623 | -26.9 | d'herbe, de foin, de paille |
| Anhänger mit Lade- und/oder Entladevorrichtung | 1 960 | 2 790 | 42.4 | 8 273 | 9 513 | 15.0 | Remorques avec dispositif de chargement et / ou de déchargement |
| Anderer Anhänger | 1 585 | 1 568 | -1.1 | 6 619 | 6 653 | 0.5 | Autres remorques |
| Melkmaschinen | 2 384 | 4 197 | 76.0 | 10 231 | 10 966 | 7.2 | Machines à traire |
| Maschinen und Geräte für die Geflügelhaltung | 305 | 423 | 38.7 | 1 146 | 1 146 | -0.1 | Machines et équipements pour l'aviculture |
| Anderer Maschinen und Geräte | 1 730 | 1 352 | -21.8 | 7 476 | 6 406 | -14.3 | Autres machines et équipements |
| Total | 55 048 | 49 384 | -10.3 | 209 194 | 181 297 | -13.3 | Total |

Bundesamt für Zoll und Grenzsicherheit (BAZG)

Office fédéral de la douane et de la sécurité des frontières (OFDF)

5.15 Einfuhr von Produktionsmitteln Importations d'agents de production

Beinhaltet Landwirtschaft, Gartenbau und Forstwirtschaft; Zolltarif: Auszüge aus Kapitel 5, 7-12, 14, 15, 17-19, 21, 23, 28, 31, 35, 38, 84 und 87
Agriculture, horticulture et sylviculture incluses; tarif douanier: extraits du chapitre 5, 7-12, 14, 15, 17-19, 21, 23, 28, 31, 35, 38, 84 et 87

| Produkte | April ~ Avril | | | Januar - April ~ Janvier - avril | | | Produits |
|---|----------------|----------------|------------------|----------------------------------|----------------|----------------|--------------------------------------|
| | 2021 | 2022 | Veränderung in % | 2021 | 2022 | Variation en % | |
| Menge in Tonnen ~ Quantité en tonnes | | | | | | | |
| Saatgut | 1 786 | 1 728 | -3.2 | 11 164 | 12 820 | 14.8 | Semences |
| Futtermittel ^{1,2} | 124 463 | 180 931 | 45.4 | 473 919 | 597 197 | 26.0 | Aliments pour animaux ^{1,2} |
| Stroh | 32 767 | 30 856 | -5.8 | 129 970 | 135 020 | 3.9 | Paille |
| Dünger | 17 842 | 11 491 | -35.6 | 92 672 | 71 930 | -22.4 | Engrais |
| Pflanzenschutzmittel | 397 | 488 | 23.0 | 2 247 | 2 758 | 22.7 | Produits phytosanitaires |
| Total | 177 255 | 225 494 | 27.2 | 709 972 | 819 725 | 15.5 | Total |
| Wert in tausend CHF, franko Grenze, unverzollt ~ Valeur en milliers de CHF, franco frontière, non dédouanée | | | | | | | |
| Saatgut | 7 540 | 6 167 | -18.2 | 48 905 | 47 654 | -2.6 | Semences |
| Futtermittel ^{1,2} | 52 440 | 86 935 | 65.8 | 209 171 | 296 974 | 42.0 | Aliments pour animaux ^{1,2} |
| Stroh | 5 578 | 5 445 | -2.4 | 21 692 | 23 644 | 9.0 | Paille |
| Dünger | 8 353 | 10 978 | 31.4 | 42 400 | 57 112 | 34.7 | Engrais |
| Pflanzenschutzmittel | 4 090 | 4 314 | 5.5 | 31 760 | 31 868 | 0.3 | Produits phytosanitaires |
| Maschinen und Geräte | 55 048 | 49 384 | -10.3 | 209 194 | 181 297 | -13.3 | Machines et équipements |
| Total | 133 050 | 163 223 | 22.7 | 563 123 | 638 550 | 13.4 | Total |
| Durchschnittspreis in CHF/100kg ~ Prix moyen en CHF/100kg | | | | | | | |
| Saatgut | 422 | 357 | -15.5 | 438 | 372 | -15.1 | Semences |
| Futtermittel ^{1,2} | 42 | 48 | 14.0 | 44 | 50 | 12.7 | Aliments pour animaux ^{1,2} |
| Stroh | 17 | 18 | 3.7 | 17 | 18 | 4.9 | Paille |
| Dünger | 47 | 96 | ... | 46 | 79 | 73.5 | Engrais |
| Pflanzenschutzmittel | 1 030 | 883 | -14.2 | 1 413 | 1 156 | -18.2 | Produits phytosanitaires |

¹ Beinhaltet auch Futtermittel für Heim-, Zoo- und Labortiere.

² Nur Waren, die als Futtermittel eingeführt werden, somit ohne Nebenprodukte von im Inland verarbeiteten ausländischen Nahrungsmittelrohstoffen

¹ Y inclus des aliments pour des animaux de compagnie, de zoo et de laboratoire.

² Seulement marchandises importées comme denrées fourragères, donc sans les sous-produits de matières premières alimentaires étrangères transformées en Suisse

Bundesamt für Zoll und Grenzsicherheit (BAZG)

Office fédéral de la douane et de la sécurité des frontières (OFDF)

Einfuhrwert landwirtschaftlicher Produktionsmittel Valeur d'importation d'agents de la production agricole

— 2022 — 2021 — 2020

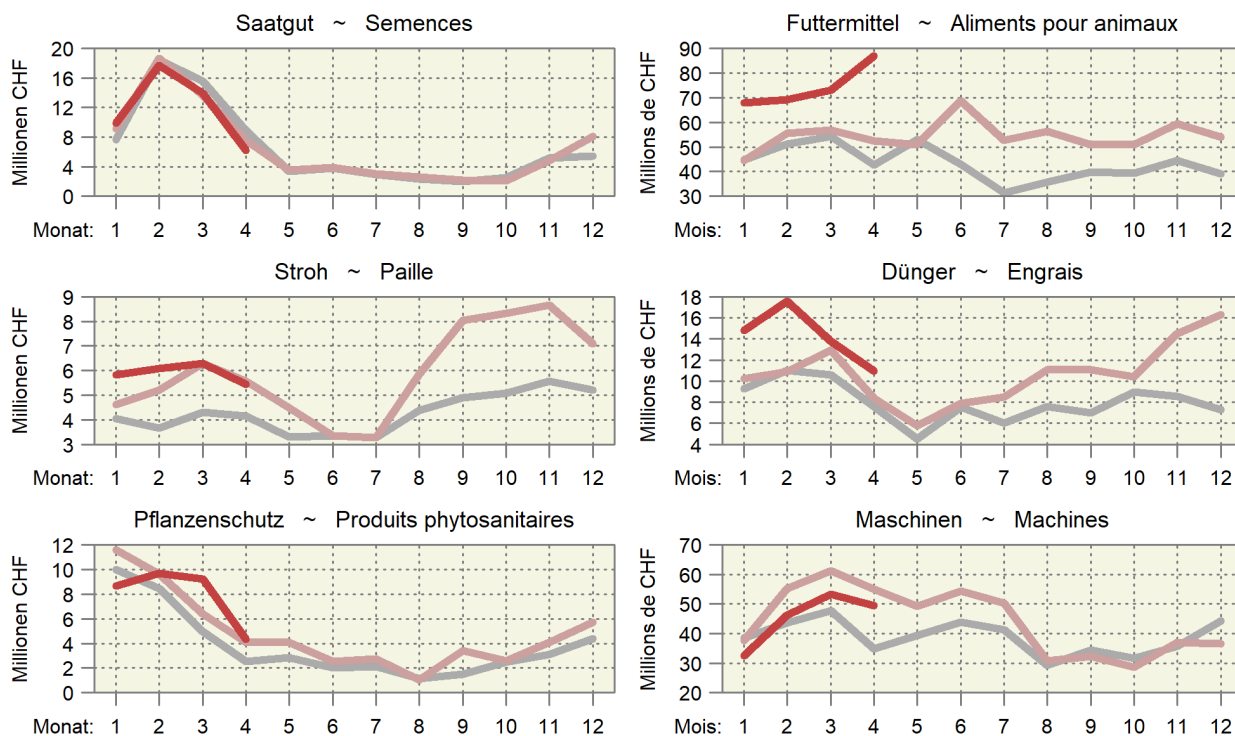

5.16 Durchschnittliche Importpreise von landwirtschaftlichen Produkten Prix moyens à l'importation de produits agricoles

Soweit nichts anderes angegeben wird, sind die Preise in CHF pro Tonne; unverzollt franko Schweizer Grenze; ZK = Zollkontingent
Es werden nur Importe von mindestens einer Tonne pro Land und Monat berücksichtigt (Ausnahme: Rindersperma).

Sans autre indication, les prix sont en CHF par tonne ; non dédouanés franco frontière Suisse; ct = contingent tarifaire

Les importations sont seulement prises en compte à partir d'une tonne par pays et mois (exception : Sperme de taureaux).

| Tarifnr. | Produkt | Jahr | Monat | ~ | Mois | | | | |
|--|---|-------|--------|--------|--------|--------|--------|--------|--|
| N° du tarif | Produit | Année | 1/2 | 3/4 | 5/6 | 7/8 | 9/10 | 11/12 | |
| Milchprodukte ~ Produits laitiers | | | | | | | | | |
| 402 1000 | Magermilchpulver | 2021 | 2 819 | 4 642 | 6 232 | 3 395 | 3 411 | 4 579 | |
| | Lait maigre en poudre | 2022 | 5 264 | 3 838 | | | | | |
| 406 1010 | Mascarpone, Ricotta Romana | 2021 | 4 456 | 4 546 | 4 738 | 4 652 | 4 492 | 4 370 | |
| | Mascarpone, Ricotta Romana | 2022 | 4 701 | 4 699 | | | | | |
| 406 1020 | Mozzarella | 2021 | 4 412 | 4 523 | 4 710 | 4 675 | 4 657 | 4 506 | |
| | Mozzarella | 2022 | 4 671 | 4 866 | | | | | |
| 406 1090 | Frischkäse und Quark | 2021 | 4 343 | 4 816 | 4 962 | 4 893 | 4 581 | 4 558 | |
| | Fromages frais et séché | 2022 | 4 712 | 4 914 | | | | | |
| 406 2090 | Reibkäse (ohne Halbhartkäse) | 2021 | 8 953 | 9 541 | 9 365 | 9 285 | 9 117 | 8 943 | |
| | Fromages râpés (sans pâte demi-dure) | 2022 | 8 891 | 8 966 | | | | | |
| 406 3010 | Schmelzkäse mit anerkanntem Zeugnis | 2021 | 5 417 | 5 397 | 5 052 | 5 262 | 5 166 | 4 966 | |
| | Fromages fondus avec certificat reconnu | 2022 | 4 876 | 5 510 | | | | | |
| 406 4010 | Danablu, Gorgonzola, Roquefort | 2021 | 8 530 | 8 569 | 8 320 | 8 147 | 8 512 | 8 584 | |
| | Danablu, Gorgonzola, Roquefort | 2022 | 8 606 | 8 516 | | | | | |
| 406 4021 | Roquefort mit Ursprungsnachweis | 2021 | 13 105 | 13 175 | 13 426 | 13 090 | 13 113 | 12 835 | |
| | Roquefort avec preuve d'origine | 2022 | 13 216 | 13 139 | | | | | |
| 406 4029 | Weichkäse mit Schimmelbildung | 2021 | 8 289 | 8 308 | 8 257 | 8 115 | 8 072 | 8 203 | |
| | Fromages à pâte molle persillés | 2022 | 8 032 | 7 787 | | | | | |
| 406 4081 | Halbhartkäse mit Schimmelbildung | 2021 | 7 859 | 10 168 | 8 436 | 8 650 | 8 351 | 8 688 | |
| | Fromages à pâte demi-dure persillés | 2022 | 8 993 | 8 937 | | | | | |
| 406 9011 | Brie, Camembert, Reblochon und ähnliche | 2021 | 8 565 | 8 974 | 9 501 | 9 125 | 8 321 | 7 506 | |
| | Brie, Camembert, Reblochon et pareils | 2022 | 7 851 | 8 298 | | | | | |
| 406 9019 | Andere Weichkäse | 2021 | 7 157 | 7 418 | 7 532 | 7 540 | 7 287 | 7 522 | |
| | Autres fromages à pâte molle | 2022 | 7 551 | 7 711 | | | | | |
| 406 9091 | Halbhartkäse, a.n.g. | 2021 | 6 848 | 6 931 | 6 710 | 6 732 | 6 596 | 6 718 | |
| | Fromages à pâte demi-dure, n.d.a. | 2022 | 6 830 | 6 715 | | | | | |
| 406 9099 | Hartkäse, a.n.g. | 2021 | 10 786 | 10 969 | 10 854 | 10 811 | 10 965 | 10 586 | |
| | Fromages à pâte dure, n.d.a. | 2022 | 10 576 | 10 335 | | | | | |
| Eier ~ Œufs | | | | | | | | | |
| 407 2110 | Eier in Schale, ZK Nr. 9 | 2021 | 1 703 | 1 771 | 1 713 | 1 710 | 1 662 | 1 607 | |
| | Œufs en coquilles, ct n° 9 | 2022 | 1 612 | 1 792 | | | | | |
| Honig ~ Miel | | | | | | | | | |
| 409 0000 | Honig, natürlich | 2021 | 5 001 | 4 859 | 4 292 | 4 266 | 4 874 | 5 564 | |
| | Miel naturel | 2022 | 5 078 | 4 971 | | | | | |
| Rindersperma¹ ~ Sperme de taureaux¹ | | | | | | | | | |
| 511 1010 | Rindersperma, ZK Nr. 12 | 2021 | 19.46 | 20.49 | 16.78 | 16.84 | 18.94 | 13.08 | |
| | Sperme de taureaux, ct n° 12 | 2022 | 16.89 | 15.55 | | | | | |
| Kartoffeln ~ Pommes de terre | | | | | | | | | |
| 701 9010 | Kartoffeln frisch oder gekühlt, ZK Nr. 14 | 2021 | 1 161 | 788 | 679 | 523 | 334 | 325 | |
| | PdT fraîches ou réfrigérées, ct n° 14 | 2022 | 406 | 483 | | | | | |
| Früchte ~ Fruits | | | | | | | | | |
| 803 9000 | Bananen frisch oder getrocknet | 2021 | 991 | 1 017 | 1 011 | 1 002 | 1 004 | 991 | |
| | Bananes fraîches ou sèches | 2022 | 1 049 | 1 033 | | | | | |
| 804 3000 | Ananas frisch oder getrocknet | 2021 | 1 182 | 1 230 | 1 221 | 1 097 | 1 141 | 1 192 | |
| | Ananas frais ou secs | 2022 | 1 210 | 1 266 | | | | | |
| 805 1000 | Orangen frisch oder getrocknet | 2021 | 1 169 | 1 210 | 1 174 | 1 127 | 1 170 | 1 088 | |
| | Oranges fraîches ou sèches | 2022 | 1 139 | 1 085 | | | | | |
| 805 5000 | Zitronen frisch oder getrocknet | 2021 | 1 682 | 1 659 | 1 746 | 1 764 | 1 762 | 1 668 | |
| | Citrons frais ou secs | 2022 | 1 547 | 1 594 | | | | | |
| 807 1100 | Wassermelonen frisch | 2021 | 1 381 | 1 198 | 774 | 565 | 496 | 965 | |
| | Pastèques fraîches | 2022 | 1 264 | 1 395 | | | | | |
| 809 3010 | Pfirsiche frisch | 2021 | 6 104 | 3 040 | 2 100 | 1 962 | 2 027 | 2 925 | |
| | Pêches fraîches | 2022 | ... | 2 817 | | | | | |
| 809 3020 | Brugnoten und Nektarinen frisch | 2021 | 2 762 | 2 815 | 2 181 | 1 988 | 2 034 | ... | |
| | Brugnons et nectarines frais | 2022 | 3 116 | 2 784 | | | | | |

./.

5.16 Durchschnittliche Importpreise von landwirtschaftlichen Produkten Prix moyens à l'importation de produits agricoles

Fortsetzung
Suite

Soweit nichts anderes angegeben wird, sind die Preise in CHF pro Tonne; unverzollt franko Schweizer Grenze; ZK = Zollkontingent
Es werden nur Importe von mindestens einer Tonne pro Land und Monat berücksichtigt (Ausnahme: Rindersperma).

Sans autre indication, les prix sont en CHF par tonne; non dédouanés franco frontière Suisse; ct = contingent tarifaire
Les importations sont seulement prises en compte à partir d'une tonne par pays et mois (exception: Sperme de taureaux).

| Tarifrnr. | Produkt | Jahr | Monat ~ | Mois | | | | | | |
|---|---|-------|---------|-------|-------|-------|-------|-------|--|--|
| N° du tarif | Produit | Année | 1/2 | 3/4 | 5/6 | 7/8 | 9/10 | 11/12 | | |
| Getreide zur menschlichen Ernährung ~ Céréales pour l'alimentation humaine | | | | | | | | | | |
| 1001 1921 | Hartweizen, ZK Nr. 26 | 2021 | 324 | 346 | 336 | 516 | 462 | 489 | | |
| | Blé dur, ct n° 26 | 2022 | 397 | 526 | | | | | | |
| 1001 9921 | Weizen und Mengkorn, ZK Nr. 27 | 2021 | 513 | 478 | 441 | 446 | 382 | 484 | | |
| | Blé tendre, ct n° 27 | 2022 | 405 | 436 | | | | | | |
| 1006 3090 | Reis geschliffen, poliert oder glasiert | 2021 | 1 081 | 1 168 | 1 277 | 1 362 | 1 189 | 1 237 | | |
| | Riz blanchi, poli ou glacé | 2022 | 1 306 | 1 282 | | | | | | |
| Getreide zu Futterzwecken ~ Céréales pour l'alimentation des animaux | | | | | | | | | | |
| 1001 9939 | Futterweizen | 2021 | 230 | 261 | 260 | 252 | 254 | 299 | | |
| | Blé fourrager | 2022 | 308 | 351 | | | | | | |
| 1003 9059 | Gerste | 2021 | 218 | 249 | 253 | 230 | 335 | 323 | | |
| | Orge | 2022 | 316 | 348 | | | | | | |
| 1004 9039 | Hafer | 2021 | 256 | 253 | 249 | 269 | 265 | 265 | | |
| | Avoine | 2022 | 297 | 307 | | | | | | |
| 1005 9039 | Mais | 2021 | 270 | 285 | 279 | 296 | 298 | 290 | | |
| | Maïs | 2022 | 315 | 346 | | | | | | |
| Eiweissfuttermittel ~ Aliments protéiques pour animaux | | | | | | | | | | |
| 2303 1011 | Kartoffelprotein | 2021 | 878 | 817 | 745 | 795 | 907 | 886 | | |
| | Protéine de pommes de terre | 2022 | 924 | 917 | | | | | | |
| 2304 0010 | Sojaextraktionsschrot und -ölkuchen | 2021 | 526 | 540 | 589 | 613 | 626 | 664 | | |
| | Tourteaux de soja | 2022 | 688 | 717 | | | | | | |
| 2306 4110 | Rapsextraktionsschrot und -ölkuchen | 2021 | 312 | 328 | 338 | 327 | 326 | 325 | | |
| | Tourteaux de colza | 2022 | 359 | 375 | | | | | | |

¹ In CHF pro Dose

¹ En CHF par dose

Importpreise einiger Produkte Prix à l'importation de quelques produits

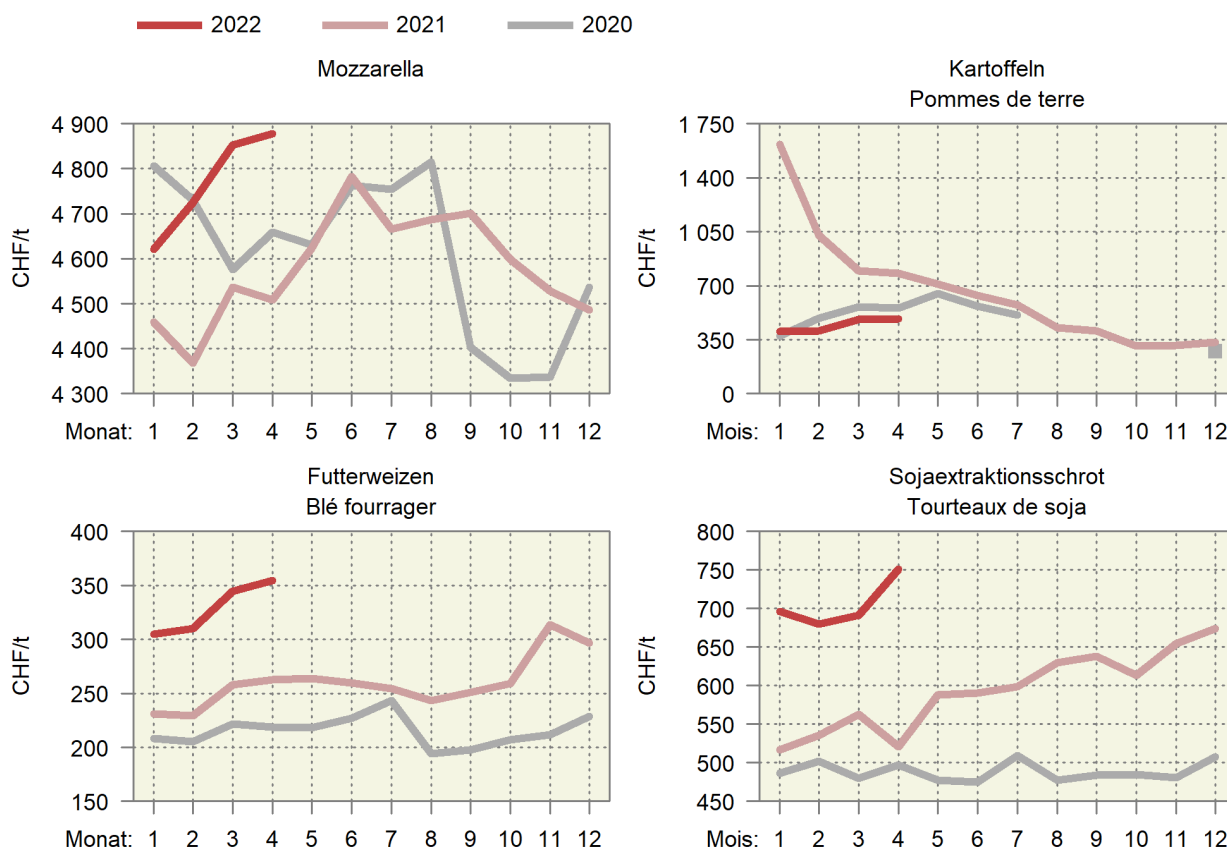

6. Preise ~ Prix

Die Preise für Grossvieh (Tabelle 6.3) und Schlachtkälber waren im Mai auf hohem Niveau stabil. Die Tränkerpreise stiegen im Mai zwar an, lagen aber deutlich tiefer als vor Jahresfrist (Tabelle 6.5). Die Preise für Schlachtschweine sind im Mai leicht angestiegen auf 4.05 CHF/kg SG für Schweine QM franko Schlachthof, waren für die Saison jedoch weiterhin sehr tief. Die Jagerpreise waren deutlich rückläufig und deutlich tiefer als in den beiden Vorjahren (Tabelle 6.6). Die Preise für Lämmer und Schlachtschafe haben sich seit etwa drei Monaten kaum bewegt. Dabei lagen nur die Preise für Weidelämmer im Mai leicht unter dem Vorjahresniveau (Tabelle 6.7). Im April stiegen die Milchpreise ausser für die Biomilch an. Alle Preise lagen über dem Niveau der drei Vorjahre (Tabelle 6.9). Der Produzentenpreis lag im April um 2,4% höher als im Vorjahr. Der stärkste negative Impuls stammt weiterhin von den Schlachtschweinepreisen (Tabellen 6.10 und 6.11). Viel stärker hat innert Jahresfrist der Einkaufspreisindex landwirtschaftlicher Produktionsmittel zugenommen, nämlich um 10,4% (Tabellen 6.15, 6.16 und 6.20). Nicht zu vernachlässigen sind aus landwirtschaftlicher Sicht auch die Kapitalkosten, welche – zwar auf tiefem Ausgangsniveau – zurzeit deutlich ansteigen (Tabelle 6.17). Ein grosser Teil der Teuerung bei den Produktionsmitteln kommt aus dem Ausland, wie man anhand des Importpreisindex (Tabelle 6.23) feststellen kann. So sind die Indizes für landwirtschaftliche Produkte und für Nahrungs- und Futtermittel innert Jahresfrist um 11,3 bzw. 13,8% angestiegen. Generell haben die Weltmarktpreise ein sehr hohes Niveau erreicht (Tabellen 6.24 bis 6.27) Die weitere Entwicklung ist zwar nicht vorhersehbar, mit einer deutlichen Entspannung kann aber kaum gerechnet werden.

Les prix du gros bétail (tableau 6.3) et des veaux de boucherie sont restés stables à un niveau élevé en mai. Les prix des veaux d'engrais ont certes augmenté, mais ils étaient nettement plus bas qu'il y a un an (tableau 6.5). Les prix des porcs de boucherie ont légèrement augmenté en mai pour atteindre 4 fr. 05 le kg PM pour les porcs AQ livrés à l'abattoir, mais ils sont restés très bas pour la saison. Les prix des gorettes étaient en net recul et largement inférieurs à ceux des deux années précédentes (tableau 6.6). Les prix des agneaux et des moutons de boucherie n'ont pratiquement pas bougé depuis environ trois mois. Seuls les prix des agneaux de pâturage ont été légèrement inférieurs à ceux de l'année précédente en mai (tableau 6.7). En avril, les prix du lait ont augmenté, sauf pour le lait bio. Tous les prix étaient supérieurs à ceux des trois années précédentes (tableau 6.9). L'indice des prix à la production était supérieur de 2,4% à celui de l'année précédente. L'impulsion négative la plus forte provient toujours des prix des porcs de boucherie (tableaux 6.10 et 6.11). L'indice des prix d'achat des agents de production agricoles a augmenté très fortement en l'espace d'un an, à savoir de 10,4% (tableaux 6.15, 6.16 et 6.20). Du point de vue de l'agriculture, il ne faut pas non plus négliger les coûts du capital qui, même s'ils se situent à un faible niveau initial, augmentent actuellement de manière significative (tableau 6.17). Une grande partie du renchérissement des moyens de production provient de l'étranger, comme on peut le constater à l'aide de l'indice des prix à l'importation (tableau 6.23). En effet, les indices des prix à l'importation des produits agricoles, des denrées alimentaires et des aliments pour animaux ont augmenté respectivement de 11,3% et 13,8% en l'espace d'un an. D'une manière générale, les prix du marché mondial ont atteint un niveau très élevé (tableaux 6.24 à 6.27). L'évolution future n'est certes pas prévisible, mais on ne peut guère s'attendre à une nette détente.

6.1 Realisierte Bruttopreise an Nutztviehauktionen Prix bruts réalisés lors de mises de bétail

Mittlere Bruttopreise vor Abzug der Auslagen für Futter- und Standgeld sowie Transport und Vermittlung; Anzahl verkaufte Tiere in Klammern
Aufgrund der Massnahmen gegen den Coronavirus fanden keine Auktionen im April und Mai 2020 statt.

Prix bruts moyens avant déduction des frais d'affouragement, d'inscription, de transport et de l'indemnité de l'intermédiaire;

Nombre d'animaux vendus entre parenthèses

Suite aux mesures contre le coronavirus, aucune auction n'a eu lieu au mois d'avril et de mai 2020.

| Kategorie / Rasse | 2020 | | 2021 | | 2022 | | | Catégorie / race | | | | |
|------------------------|-------|---------|-------|---------|-------|-------|-------|------------------|-------|-------|---------------------------|-------------------------|
| | | | | | März | April | Mai | | | | | |
| | | | | | Mars | Avril | Mai | | | | | |
| Kühe | | | | | | | | | | | Vaches | |
| Braunvieh | 3 333 | (229) | 3 496 | (366) | 3 547 | (47) | 3 582 | (11) | 3 538 | (74) | Brune | |
| Fleckvieh | 3 553 | (1 578) | 3 589 | (2 393) | 3 629 | (205) | 3 773 | (255) | 3 743 | (204) | Tachetée rouge | |
| Holstein | 3 603 | (103) | 3 810 | (135) | 3 687 | (15) | 4 000 | (12) | 3 057 | (53) | Holstein | |
| Rinder | | | | | | | | | | | Génisses | |
| Milchrassen | | | | | | | | | | | Races laitières | |
| Braunvieh | 3 154 | (12) | 2 801 | (62) | ... | 2 843 | (7) | 3 723 | (11) | ... | Brune | |
| Fleckvieh | 3 391 | (208) | 3 117 | (265) | 3 008 | (20) | 2 370 | (37) | 3 272 | (7) | Tachetée rouge | |
| Holstein | 3 366 | (16) | 3 029 | (19) | ... | 2 250 | (15) | 3 229 | (7) | ... | Holstein | |
| Fleischrassen | | | | | | | | | | | Races à viande | |
| Limousin | ... | 4 560 | (15) | ... | ... | ... | ... | ... | ... | ... | Limousin | |
| Simmental Mast | ... | 4 625 | (12) | ... | ... | ... | ... | ... | ... | ... | Simmental d'engraissement | |
| Charolais | ... | 3 425 | (4) | ... | ... | ... | ... | ... | ... | ... | Charolais | |
| Diverse Fleischrassen | 3 345 | (193) | 3 631 | (221) | 3 470 | (17) | 3 710 | (15) | 3 930 | (21) | ... | Diverses races à viande |
| Kühe und Rinder | | | | | | | | | | | Vaches et génisses | |
| Milchrassen | | | | | | | | | | | Races laitières | |
| Braunvieh | 3 920 | (67) | 4 680 | (22) | ... | ... | ... | ... | ... | ... | Brune | |
| Fleckvieh | 3 384 | (252) | ... | ... | ... | ... | ... | ... | ... | ... | Tachetée rouge | |
| Fleischrassen | | | | | | | | | | | Races à viande | |
| Angus | ... | 4 750 | (36) | 5 025 | (4) | ... | ... | ... | ... | ... | Angus | |
| Limousin | ... | 4 380 | (10) | 4 907 | (14) | ... | ... | ... | ... | ... | Limousin | |
| Simmental Mast | ... | 4 530 | (10) | 4 925 | (12) | ... | ... | ... | ... | ... | Simmental d'engraissement | |
| Zuchtkälber | | | | | | | | | | | Veaux d'élevage | |
| Milchrassen | | | | | | | | | | | Races laitières | |
| Braunvieh | 1 344 | (95) | 1 508 | (31) | 1 271 | (7) | ... | 1 560 | (21) | ... | Brune | |
| Fleckvieh | 1 209 | (146) | 1 270 | (313) | 1 266 | (34) | 1 389 | (53) | 1 270 | (25) | ... | Tachetée rouge |
| Holstein | ... | (3) | 936 | (7) | ... | (2) | 1 397 | (15) | ... | ... | Holstein | |
| Zuchtstiere | | | | | | | | | | | Taureaux d'élevage | |
| Milchrassen | | | | | | | | | | | Races laitières | |
| Braunvieh | ... | 2 891 | (16) | ... | ... | ... | ... | ... | ... | ... | Brune | |
| Fleckvieh | 3 515 | (123) | 3 573 | (111) | ... | ... | ... | ... | ... | ... | Tachetée rouge | |
| Fleischrassen | | | | | | | | | | | Races à viande | |
| Angus | 5 259 | (34) | 5 312 | (64) | ... | 5 333 | (12) | ... | ... | ... | Angus | |
| Limousin | 5 960 | (45) | 6 060 | (87) | ... | 6 059 | (37) | ... | ... | ... | Limousin | |
| Simmental Mast | 5 784 | (12) | 5 658 | (26) | ... | 5 256 | (9) | ... | ... | ... | Simmental d'engraissement | |
| Charolais | 4 800 | (5) | 4 925 | (4) | ... | ... | (1) | ... | ... | ... | Charolais | |

Organisatoren von Zucht- und Nutztviehauktionen

Organisateurs de mises de bétail

Realisierte Preise an Nutztviehauktionen Prix bruts réalisés lors de mises de bétail

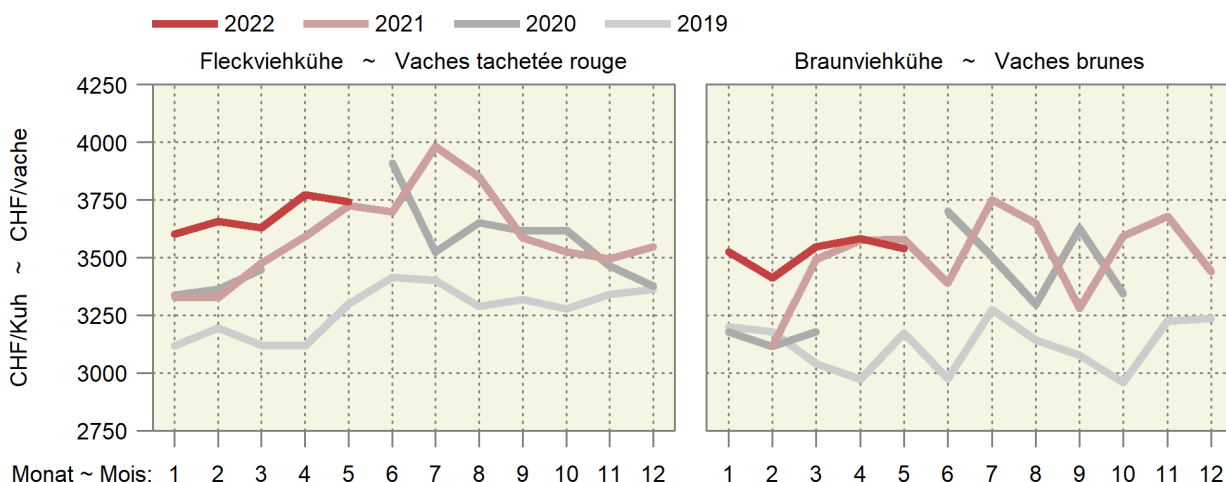

6.2 Auf überwachten Schlachtviehmärkten realisierte Preise Prix réalisés sur des marchés surveillés

Franken pro kg LG, MwSt. inbegriffen ~ Francs par kg PV, TVA incluse

| Jahr | Monat | CHTAX | Jungvieh JB | | Muni MT | | Rinder RG | | Jungkühe RV | | Kühe VK | |
|-------|-----------|-------|-----------------|------------------|-------------|------------------|-------------|------------------|------------------|------------------|-----------|------------------|
| Année | Mois | | Jeune bétail JB | | Taureaux MT | | Génisses RG | | Jeunes vaches RV | | Vaches VK | |
| | | | CHF/kg | Anz. Tiere | CHF/kg | Anz. Tiere | CHF/kg | Anz. Tiere | CHF/kg | Anz. Tiere | CHF/kg | Anz. Tiere |
| | | | | Nombre d'animaux | | Nombre d'animaux | | Nombre d'animaux | | Nombre d'animaux | | Nombre d'animaux |
| 2022 | Jan ~ Jan | C | 7.56 | 19 | 6.40 | 7 | 5.91 | 10 | ... | 1 | 5.40 | 3 |
| | | H | 7.44 | 34 | 6.05 | 9 | 5.87 | 26 | 5.06 | 5 | 5.03 | 24 |
| | | T | 7.33 | 197 | 5.34 | 14 | 5.30 | 128 | 4.65 | 100 | 4.48 | 615 |
| | | A | 5.71 | 18 | 4.70 | 4 | 4.38 | 31 | 3.92 | 48 | 3.95 | 295 |
| | Feb ~ Fév | X | 4.54 | 8 | ... | 1 | 3.72 | 9 | ... | 1 | 3.39 | 451 |
| | | C | 7.70 | 20 | 5.94 | 18 | 5.84 | 13 | ... | 2 | 5.71 | 4 |
| | | H | 7.83 | 60 | 5.83 | 7 | 5.75 | 30 | 5.14 | 8 | 5.10 | 25 |
| | | T | 7.76 | 199 | 5.43 | 11 | 5.30 | 98 | 4.69 | 103 | 4.56 | 552 |
| | Mrz ~ Mar | A | 5.22 | 3 | 4.28 | 3 | 4.17 | 14 | 4.13 | 44 | 4.07 | 221 |
| | | X | 4.70 | 5 | ... | 1 | 3.42 | 7 | ... | 1 | 3.57 | 282 |
| | | C | 7.98 | 64 | 6.43 | 15 | 6.34 | 17 | ... | - | 5.54 | 7 |
| | | H | 7.72 | 217 | 6.18 | 17 | 5.95 | 32 | 5.46 | 5 | 5.22 | 32 |
| | Apr ~ Avr | T | 7.66 | 578 | 5.62 | 28 | 5.45 | 124 | 4.88 | 114 | 4.69 | 576 |
| | | A | 6.16 | 27 | ... | 1 | 4.38 | 20 | 4.25 | 42 | 4.12 | 225 |
| | | X | 5.62 | 9 | ... | 1 | 3.79 | 7 | 3.32 | 3 | 3.57 | 236 |
| | | C | 7.76 | 53 | 6.17 | 13 | 6.15 | 14 | ... | 1 | 5.63 | 3 |
| | | H | 7.79 | 133 | 5.87 | 15 | 6.04 | 37 | 5.63 | 5 | 5.42 | 20 |
| | | T | 7.52 | 530 | 5.58 | 17 | 5.46 | 103 | 5.09 | 75 | 4.85 | 457 |
| | | A | 6.04 | 22 | ... | 2 | 4.67 | 27 | 4.45 | 25 | 4.40 | 152 |
| | | X | 4.60 | 10 | ... | 1 | 4.04 | 6 | ... | 1 | 3.93 | 206 |

Proviande; Freiburgische Viehverwertungsgenossenschaft

Proviande; Coopérative fribourgeoise pour l'écoulement du bétail

Preise auf den überwachten Märkten Prix sur les marchés surveillés

— 2022 — 2021 — 2020

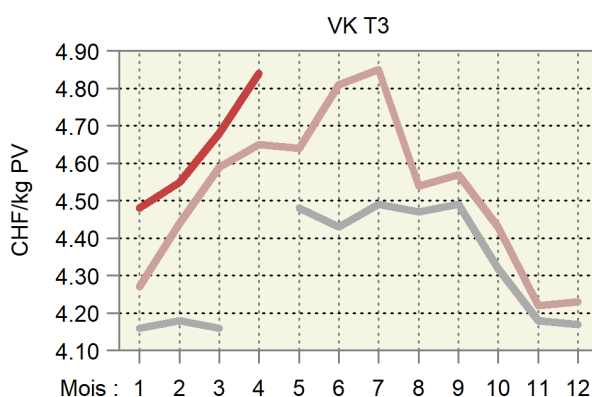
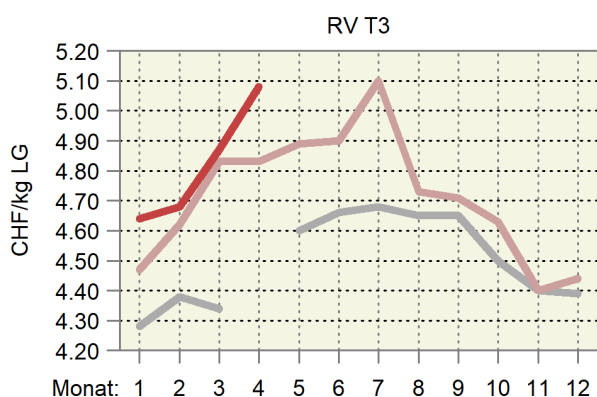
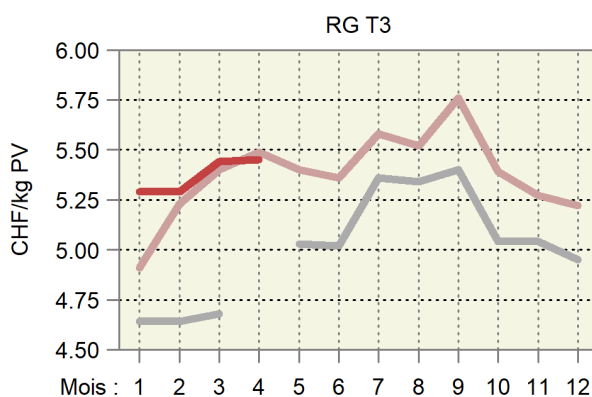
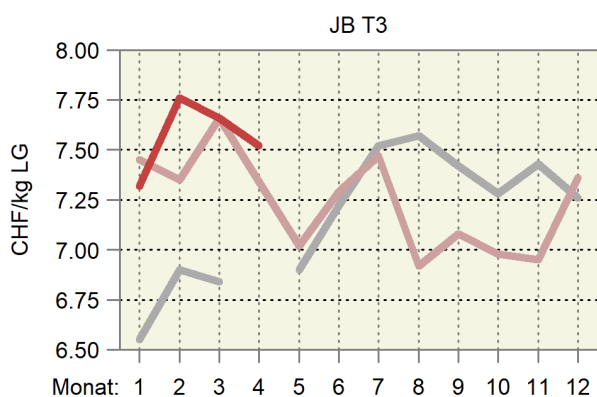

6.3 Realisierte Schlachtviehpreise für Rindvieh Prix réalisés du bétail bovin de boucherie

Preise in CHF pro kg Schlachtgewicht franko Schlachthof, MwSt. inbegriffen, Monatspreise berechnet anhand der in den Schlachthöfen erhobenen Wochenpreise (gewichtet nach Arbeitstagen).

Prix en CHF par kg poids mort franco abattoir, TVA incluse, prix mensuels calculés sur la base des prix hebdomadaires réalisés dans les abattoirs (pondérés en fonction des jours de travail).

| Kategorie | 2021 | | 2022 | | Differenz in CHF zum | | Catégorie |
|--|---------------------------------|-------|-------|-------|----------------------|----------|--------------------------------------|
| | Différence en CHF par rapport à | | | | Vorjahr | Vormonat | |
| | Mai | März | April | Mai | | | |
| Qualitätsmanagement Schweizer Fleisch (QM) | | | | | | | Assurance Qualité Viande Suisse (AQ) |
| Muni MT T3 | 10.20 | 10.18 | 10.39 | 10.40 | 0.20 | 0.01 | Taureaux MT T3 |
| Rinder RG T3 | 10.22 | 10.17 | 10.39 | 10.40 | 0.18 | 0.01 | Génisses RG T3 |
| Ochsen OB T3 | 10.21 | 10.17 | 10.39 | 10.40 | 0.19 | 0.01 | Bœuf OB T3 |
| Rinder/Jungkühe RV T3 | 9.32 | 9.50 | 9.80 | 9.80 | 0.48 | 0.01 | Génisses/jeunes vaches RV T3 |
| Kühe VK T3 | 9.15 | 9.35 | 9.62 | 9.62 | 0.47 | 0.00 | Vaches VK T3 |
| Kühe VK A3 | 8.24 | 8.44 | 8.72 | 8.70 | 0.46 | -0.01 | Vaches VK A3 |
| Jungvieh JB T3 ¹ | 7.06 | 8.26 | 9.05 | 7.89 | 0.83 | -1.16 | Jeune bétail JB T3 ¹ |
| Label IP-Suisse | | | | | | | Label PI-Suisse |
| Muni MT T3 | 10.80 | 10.61 | 10.93 | 10.95 | 0.15 | 0.01 | Taureaux MT T3 |
| Rinder RG T3 | 10.80 | 10.59 | 10.93 | 10.95 | 0.15 | 0.02 | Génisses RG T3 |
| Kühe VK T3 | 9.40 | 9.54 | 9.86 | 9.87 | 0.47 | 0.01 | Vaches VK T3 |
| Label Bio Suisse | | | | | | | Label Bio Suisse |
| Muni MT T3 | 10.20 | 10.38 | 10.60 | 10.60 | 0.40 | 0.01 | Taureaux MT T3 |
| Rinder RG T3 | 10.20 | 10.38 | 10.60 | 10.60 | 0.40 | 0.01 | Génisses RG T3 |
| Kühe VK T3 | 10.00 | 10.06 | 10.30 | 10.30 | 0.30 | 0.01 | Vaches VK T3 |

¹ Tiere zur Weitermast, CHF/kg LG

¹ Bêtes d'engraissement, CHF/kg PV

Proviande

Proviande

Realisierte Schlachtviehpreise für grosses Rindvieh Prix réalisés du gros bétail bovin

Nach Jahr und Monat, in CHF/kg SG ~ Par an et mois, en CHF/kg PM

— 2022 — 2021 — 2020

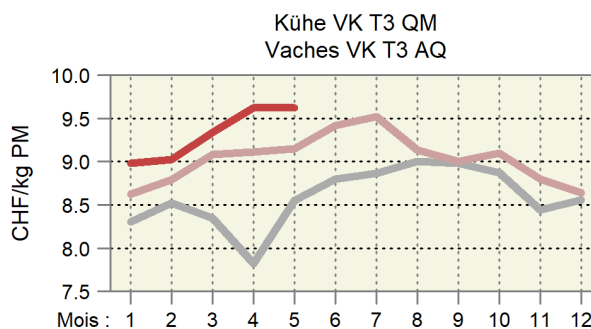
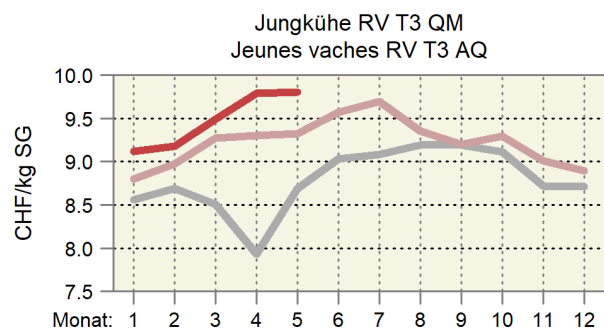
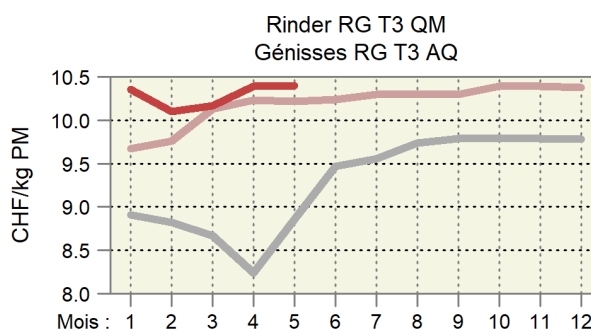
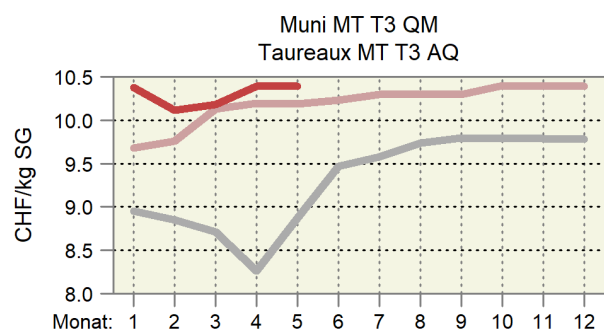

6.4 Realisierte Schlachtviehpreise für Kälber und Natura-Beef Prix réalisés des veaux de boucherie et des Natura-Beef

Preise in CHF pro kg Schlachtgewicht franko Schlachthof, MwSt. inbegriffen, Monatspreise berechnet anhand der in den Schlachthöfen erhobenen Wochenpreise (gewichtet nach Arbeitstagen).

Prix en CHF par kg poids mort franco abattoir, TVA incluse, prix mensuels calculés sur la base des prix hebdomadaires réalisés dans les abattoirs (pondérés en fonction des jours de travail).

| Kategorie | 2021 | | 2022 | | Differenz in CHF zum | | Catégorie |
|----------------------|---------------------------------|-------|-------|-------|----------------------|------------|------------------|
| | Différence en CHF par rapport à | | | | | | |
| | Mai | März | April | Mai | Vorjahr | Vormonat | |
| | Mai | Mars | Avril | Mai | Année préc. | Mois préc. | |
| Kälber KV T3 | | | | | | | Veaux KV T3 |
| QM Schweizer Fleisch | 13.22 | 14.75 | 15.39 | 15.41 | 2.19 | 0.02 | AQ Viande Suisse |
| Label IP-Suisse | 14.11 | 15.60 | 16.49 | 16.39 | 2.28 | -0.10 | Label PI-Suisse |
| Label Bio | 14.13 | 14.97 | 15.50 | 15.50 | 1.37 | - | Label Bio |
| Natura-Beef T3 | 12.50 | 12.48 | 12.69 | 12.70 | 0.20 | 0.01 | Natura-Beef T3 |

Proviande

Proviande

Realisierte Schlachtviehpreise für Kälber und Natura-Beef Prix réalisés des veaux et des Natura-Beef

Nach Jahr und Monat, in CHF/kg SG ~ Par an et mois, en CHF/kg PM

— 2022 — 2021 — 2020

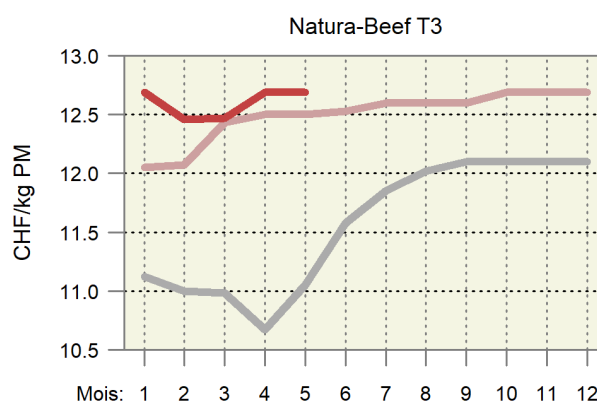
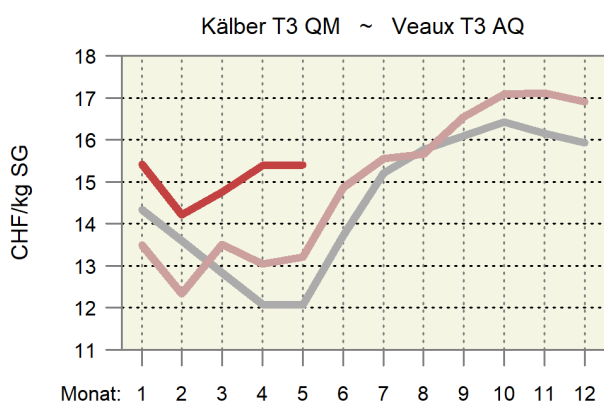

6.5 Preise für Tränkekälber Prix pour des veaux d'engrais

Franken pro kg LG, ab Stall, MwSt. inbegriffen ~ Francs par kg PV, départ ferme, TVA inclus

| Kategorie | 2021 | | 2022 | | Differenz in CHF zum | | Catégorie |
|-------------------------------------|-------|-------|-------|-------|---------------------------------|------------|---|
| | | | | | Différence en CHF par rapport à | | |
| | Mai | März | April | Mai | Vorjahr | Vormonat | |
| | Mai | Mars | Avril | Mai | Année préc. | Mois préc. | |
| Tränker AA, männlich | | | | | | | Veaux d'engrais AA, mâle selon les éleveurs ¹ |
| gemäss Geburtsbetriebe ¹ | 12.15 | 10.49 | 10.60 | 10.89 | -1.26 | 0.28 | |
| gemäss Handel/Mäster ² | 12.15 | 9.65 | 9.70 | 10.52 | -1.63 | 0.82 | selon commerce/engraisers ² |
| Tränker AA, weiblich | | | | | | | Veaux d'engrais AA, femelle selon commerce/engraisers ² |
| gemäss Handel/Mäster ² | 10.85 | 8.35 | 8.40 | 9.22 | -1.63 | 0.82 | |
| Tränker AB, männlich | | | | | | | Veaux d'engrais AA, mâle selon commerce/engraisers ² |
| gemäss Handel/Mäster ² | 8.85 | 7.35 | 7.40 | 8.22 | -0.64 | 0.82 | |
| Tränker AB, weiblich | | | | | | | Veaux d'engrais AA, femelle selon commerce/engraisers ² |
| gemäss Handel/Mäster ² | 8.45 | 6.95 | 7.00 | 7.82 | -0.63 | 0.82 | |
| Tränker A | | | | | | | Veaux d'engrais A selon les éleveurs ¹ |
| gemäss Geburtsbetriebe ¹ | 5.65 | 4.40 | 4.70 | 5.19 | -0.46 | 0.49 | |
| gemäss Handel/Mäster ² | 5.25 | 3.75 | 3.80 | 4.62 | -0.63 | 0.82 | selon commerce/engraisers ² |
| Labeltränker männlich ³ | | | | | | | Veaux d'engrais sous label mâle ³ |
| Bio-Weide-Beef | 12.70 | 10.68 | 10.80 | 11.32 | -1.38 | 0.52 | |
| Mastrasse Bio | 12.02 | 10.60 | 10.80 | 11.32 | -0.71 | 0.52 | |
| SwissPrimGourmet ³ | 12.70 | 10.68 | 10.80 | 11.32 | -1.38 | 0.52 | SwissPrimGourmet ³ |
| Labeltränker weiblich ³ | | | | | | | Veaux d'engrais sous label femelle ³ |
| Bio-Weide-Beef | 11.50 | 9.18 | 9.30 | 9.82 | -1.68 | 0.52 | |
| Mastrasse Bio | 10.72 | 9.13 | 9.30 | 9.82 | -0.91 | 0.52 | |
| SwissPrimGourmet ³ | 11.50 | 9.18 | 9.30 | 9.82 | -1.68 | 0.52 | SwissPrimGourmet ³ |

¹ Richtpreise

² Realisierte Preise

³ Preise gemäss Angaben der Labelinhaber

¹ Prix indicatifs

² Prix réalisés

³ Prix selon les détenteurs de label

Verschiedene Quellen

Sources diverses

Preise der Tränkekälber Prix des veaux d'engrais

— 2022 — 2021 — 2020

Gemäss den Geburtsbetrieben ~ Selon les éleveurs

Tränker AAm ~ Veaux d'engrais AAm

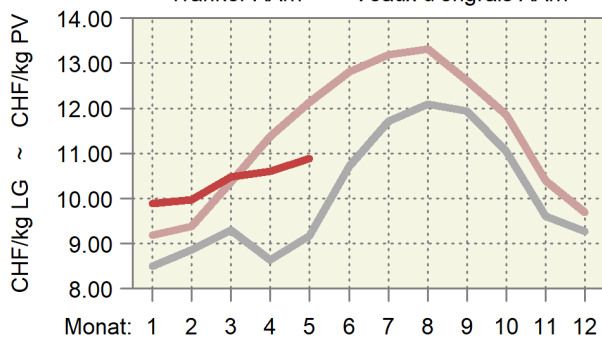

Tränker A ~ Veaux d'engrais A

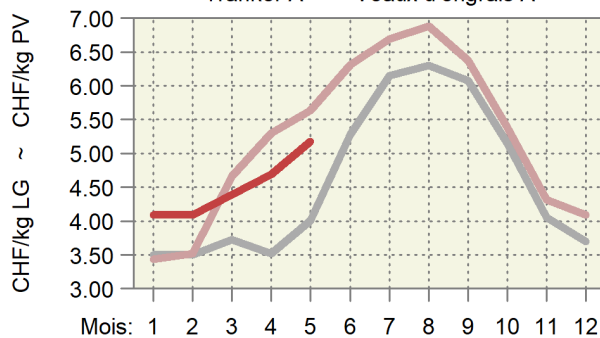

Gemäss den Händlern und den Mästern ~ Selon le commerce et les engraisers

Tränker AAm ~ Veaux d'engrais AAm

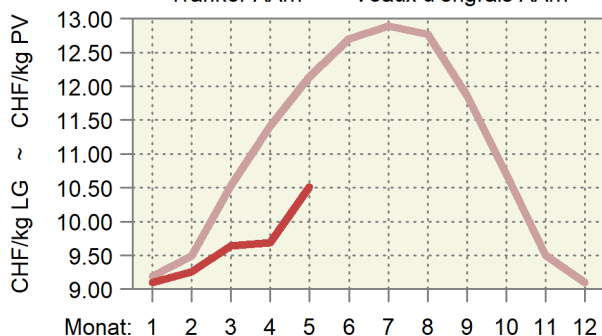

Tränker A ~ Veaux d'engrais A

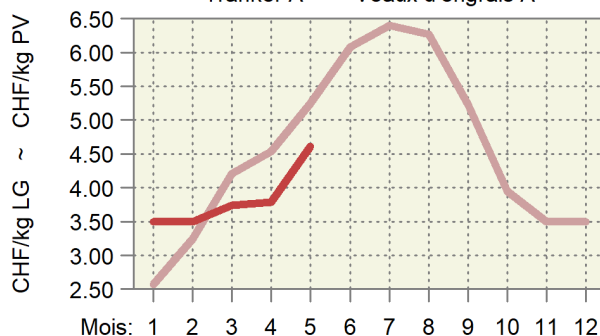

6.6 Preise für Jäger und Schlachtschweine Prix des goretts et des porcs de boucherie

MwSt. inbegriffen ~ TVA incluse

| Kategorie | Preisbasis ¹ | 2021 | | | | 2022 | | | | Differenz in CHF zum | | Catégorie |
|---|-------------------------|---------------------------|-------|-------------|------------|---------------------------------|----------|--|--|-------------------------------|----------|-----------|
| | | Base du prix ¹ | | | | Différence en CHF par rapport à | | | | Vorjahr | Vormonat | |
| | | Mai | März | April | Mai | Vorjahr | Vormonat | | | | | |
| Mai | Mars | Avril | Mai | Année préc. | Mois préc. | | | | | | | |
| Jäger, CHF/kg LG | | | | | | | | | | | | |
| SGD-A 20 kg QM ² | A | 8.18 | 6.70 | 6.46 | 4.88 | -3.30 | -1.58 | | | Goretts, CHF/kg PV | | |
| SGD-A 20 kg Bio ³ | A | 13.20 | 13.20 | 13.20 | 13.20 | - | - | | | SSP-A 20 kg AQ ² | | |
| Schlachtschweine, CHF/kg SG | | | | | | | | | | | | |
| QM ⁵ | B | 4.68 | 3.85 | 3.99 | 4.05 | -0.63 | 0.06 | | | Porcs de boucherie, CHF/kg PM | | |
| QM ⁴ | A | 4.43 | 3.60 | 3.74 | 3.80 | -0.63 | 0.06 | | | AQ ⁵ | | |
| IP-Suisse ⁴ | A | 4.88 | 3.90 | 4.07 | 4.15 | -0.73 | 0.08 | | | PI-Suisse ⁴ | | |
| SwissPrimPorc ³ | B | 5.61 | 4.78 | 4.92 | 4.98 | -0.63 | 0.06 | | | SwissPrimPorc ³ | | |
| Fidelio ³ | B | 7.60 | 7.62 | 7.75 | 7.80 | 0.20 | 0.05 | | | Fidelio ³ | | |
| Bio ⁴ | A | 7.60 | 7.62 | 7.75 | 7.80 | 0.20 | 0.05 | | | Bio ⁴ | | |
| Abgehende Zuchtschweine, CHF/kg SG | | | | | | | | | | | | |
| Konventionell ⁵ | A | 3.30 | 1.18 | 1.30 | 1.30 | -2.00 | - | | | Truies de réforme, CHF/kg PM | | |
| Bio ³ | B | 5.00 | 4.70 | 4.70 | 4.70 | -0.30 | - | | | Conventionnelles ⁵ | | |

¹ Preisbasis: A) Preis ab Stall, B) Preis franko Schlachthof

² Gesamtschweizerische Ferkelbörse

³ Nach Angabe des Labelinhabers

⁴ Realisierte Preise Proviande

⁵ Schlachthofumfrage SBV

¹ Base du prix: A) prix départ ferme, B) prix franco abattoir

² Bourse suisse de porcelets

³ Selon indication du détenteur du label

⁴ Prix réalisés de la Proviande

⁵ Enquête de l'USP auprès des abattoirs

Verschiedene Quellen

Sources diverses

Preisentwicklung der Jäger und der Schlachtschweine Évolution des prix des goretts et des porcs de boucherie

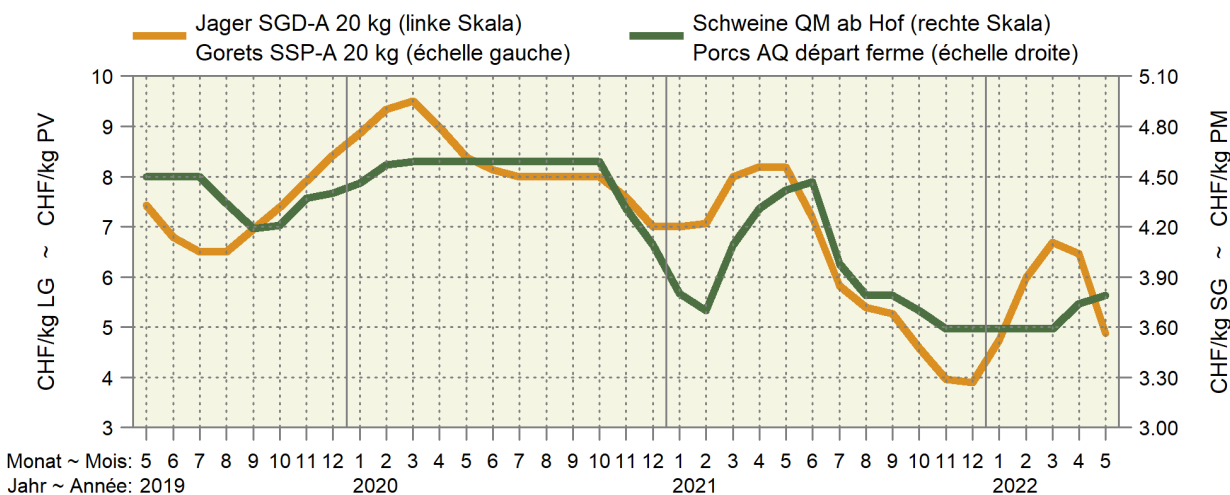

Legend for years: 2022 (red), 2021 (pink), 2020 (grey)

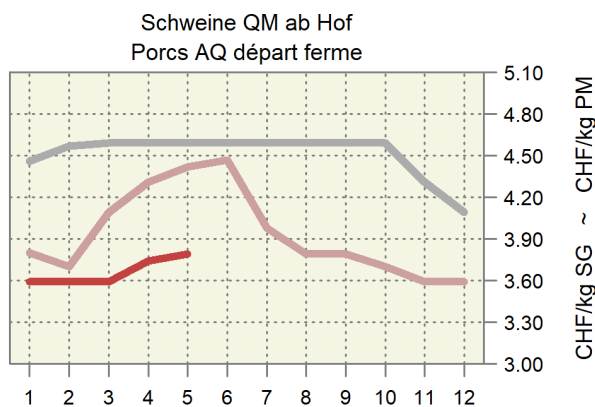
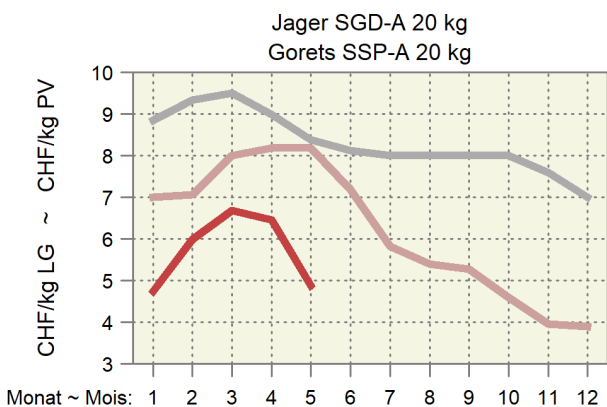

6.7 Preise für Lämmer und Schafe Prix pour agneaux et moutons

MwSt. inbegriffen ~ TVA incluse

| Kategorie | Preisbasis ¹ Base du prix ¹ | 2021 | | | | 2022 | | | | Differenz in CHF zum Différence en CHF par rapport à | | Catégorie |
|---|--|-------|-------|-------|-------|-------------|------------|--|--|---|--|-----------|
| | | Mai | März | April | Mai | Vorjahr | Vormonat | | | | | |
| | | Mai | Mars | Avril | Mai | Année préc. | Mois préc. | | | | | |
| Weidelämmer, CHF/kg LG QM ² , T3 | B | 6.50 | 6.30 | 6.30 | 6.30 | -0.20 | - | | | Agneaux de pâturage, CHF/kg PV AQ ² , T3 | | |
| Lämmer, CHF/kg SG | | | | | | | | | | Agneaux, CHF/kg PM | | |
| QM ² , T3 | B | 14.70 | 14.80 | 14.80 | 14.80 | 0.10 | - | | | AQ ² , T3 | | |
| IP-Suisse, T3 | A | 15.70 | 15.90 | 15.76 | 15.60 | -0.10 | -0.16 | | | PI-Suisse, T3 | | |
| Bio, T3 | A | 16.30 | 16.30 | 16.30 | 16.30 | - | - | | | Bio, T3 | | |
| Schafe, CHF/kg SG | | | | | | | | | | Moutons, CHF/kg PM | | |
| SM 2, QM ² , T3 | B | 10.05 | 10.05 | 10.05 | 10.05 | - | - | | | SM 2, AQ ² , T3 | | |
| SM 4-8, QM ² , T3 | B | 7.20 | 7.20 | 7.20 | 7.20 | - | - | | | SM 4-8, AQ ² , T3 | | |

¹ A) franko Schlachthof; B) auf dem Markt
² Wochenpreise Proviande

¹ A) franco abattoir; B) sur le marché
² Prix hebdomadaires Proviande

Verschiedene Quellen

Sources diverses

Preise für Lämmer und Schafe Prix pour agneaux et moutons

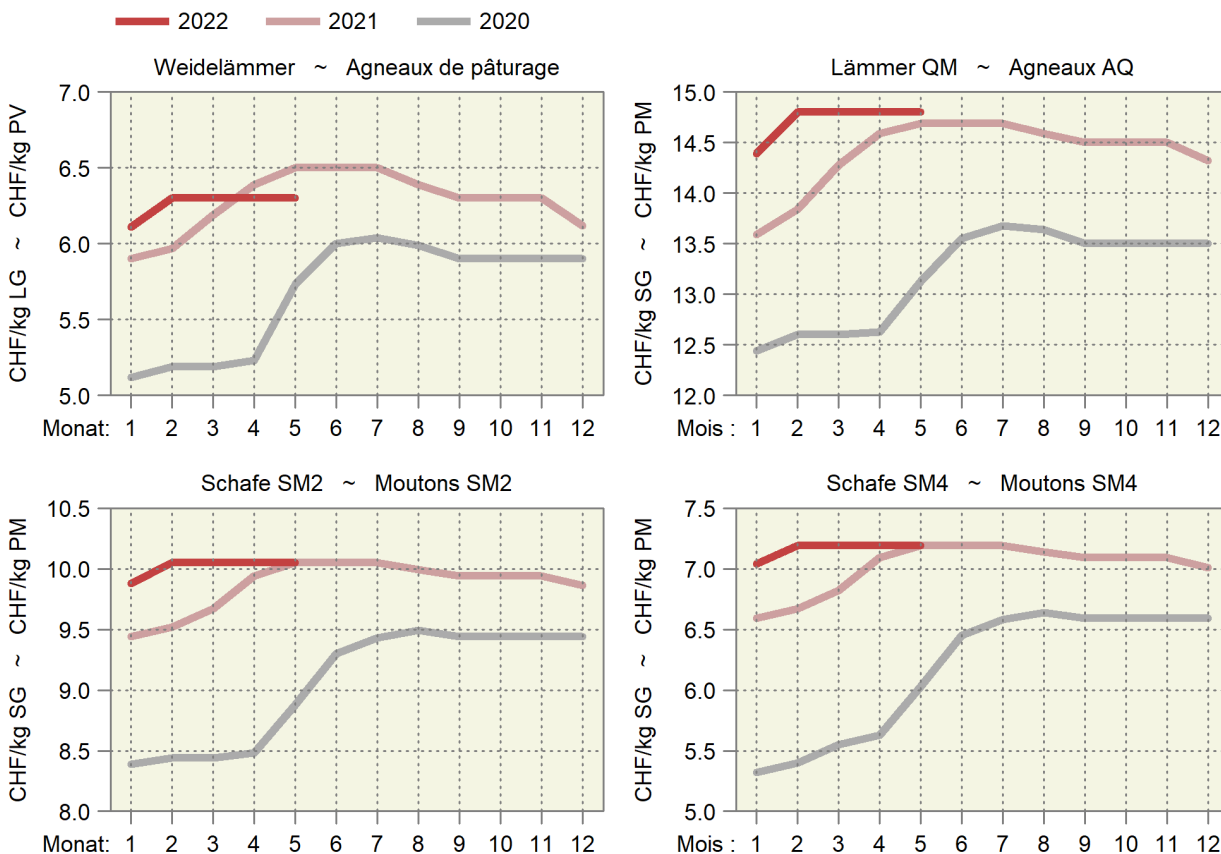

6.8 Auf überwachten Märkten realisierte Preise für Gitzi Prix réalisés des cabris sur des marchés surveillés

Franken pro kg SG, MwSt. inbegriffen ~ Francs par kg PM, TVA incluse

| Monat | Kategorie | Gitzi I ~ Cabris I | | | | Gitzi II ~ Cabris II | | | |
|-----------|-----------|--------------------|-----|--------|-----|----------------------|-----|--------|-----|
| Mois | Categorie | 2021 | | 2022 | | 2021 | | 2022 | |
| | | CHF/kg | N | CHF/kg | N | CHF/kg | N | CHF/kg | N |
| Jan ~ Jan | H | 14.50 | 54 | 14.50 | 23 | 11.00 | 21 | 11.00 | 4 |
| | T | ... | 1 | 13.00 | 3 | 10.00 | 14 | 10.00 | 4 |
| | A | ... | 2 | ... | - | ... | - | ... | - |
| Feb ~ Fév | H | 14.50 | 188 | 14.46 | 76 | 11.00 | 56 | 10.90 | 15 |
| | T | 13.00 | 11 | ... | 2 | 10.00 | 10 | ... | - |
| | A | ... | 1 | ... | - | ... | 2 | ... | - |
| Mrz ~ Mar | H | 14.50 | 388 | 15.92 | 319 | 10.96 | 263 | 12.28 | 152 |
| | T | 12.94 | 108 | 14.25 | 42 | 9.89 | 61 | 11.59 | 11 |
| | A | 8.00 | 29 | ... | 2 | 8.00 | 8 | 9.75 | 4 |
| Apr ~ Avr | H | 12.31 | 207 | 17.19 | 263 | 9.34 | 82 | 14.46 | 102 |
| | T | 10.85 | 46 | 16.52 | 86 | 8.12 | 33 | 14.25 | 65 |
| | A | 7.33 | 6 | 13.79 | 9 | 7.20 | 15 | 13.36 | 8 |
| Mai ~ Mai | H | 11.50 | 259 | | | 9.00 | 71 | | |
| | T | 10.00 | 70 | | | 8.00 | 51 | | |
| | A | 7.00 | 9 | | | 7.00 | 3 | | |
| Jun ~ Jun | H | 11.50 | 65 | | | 9.00 | 32 | | |
| | T | ... | 2 | | | ... | - | | |
| | A | ... | - | | | ... | - | | |
| Jul ~ Jul | H | 11.50 | 14 | | | 9.00 | 3 | | |
| | T | 10.00 | 6 | | | ... | - | | |
| | A | ... | - | | | ... | - | | |
| Aug ~ Aoû | H | 11.50 | 8 | | | 9.00 | 11 | | |
| | T | ... | - | | | ... | 1 | | |
| | A | ... | - | | | ... | 2 | | |
| Sep ~ Sep | H | 11.50 | 9 | | | 9.00 | 4 | | |
| | T | 10.00 | 4 | | | 8.00 | 3 | | |
| | A | ... | - | | | ... | - | | |
| Okt ~ Oct | H | 11.50 | 23 | | | ... | 1 | | |
| | T | 10.00 | 7 | | | ... | 2 | | |
| | A | ... | - | | | ... | - | | |
| Nov ~ Nov | H | 11.50 | 15 | | | ... | 1 | | |
| | T | ... | - | | | ... | - | | |
| | A | ... | - | | | ... | - | | |
| Dez ~ Déc | H | 11.50 | 6 | | | 9.00 | 10 | | |
| | T | 10.00 | 3 | | | ... | 1 | | |
| | A | ... | - | | | ... | 1 | | |

Proviande

Proviande

Realisierte Preise der Gitzi auf den überwachten Märkten
Prix réalisés des cabris sur les marchés surveillés

Nach Jahr und Monat, in CHF/kg SG ~ Par an et mois, en CHF/kg PM

— 2022 — 2021 — 2020

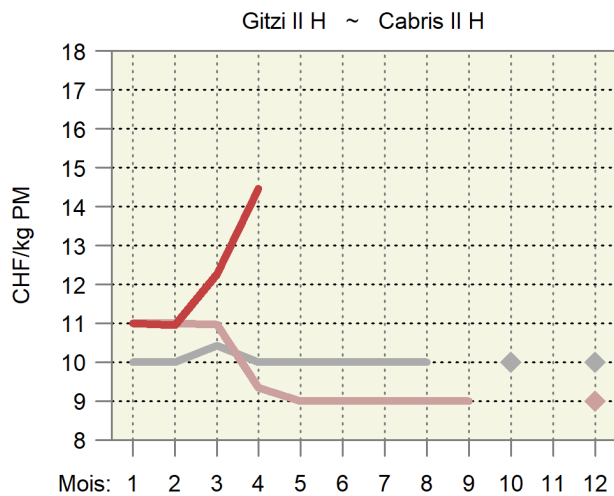
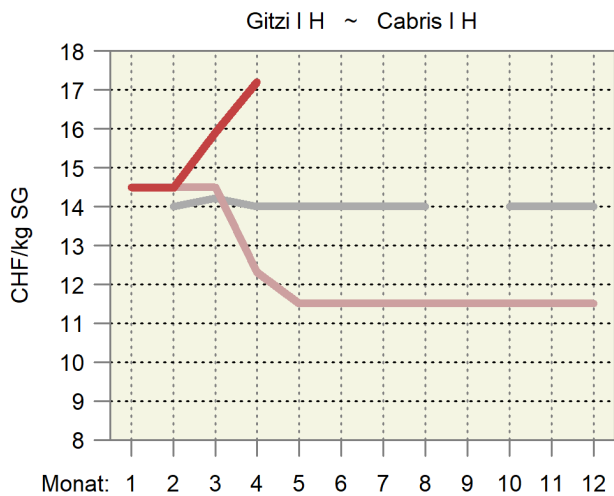

6.9 Produzentenmilchpreis Prix du lait à la production

In Franken pro 100 kg, MwSt. inbegriffen ~ En francs par 100 kg, TVA incluse

| Jahr ~ Année | Monate ~ Mois | | | | | | | | | | | | Type du lait |
|---------------------------|---------------|-------|-------|-------|-------|-------|-------|-------|-------|-------|-------|-------|-------------------------|
| | Jan | Feb | Mrz | Apr | Mai | Jun | Jul | Aug | Sep | Okt | Nov | Dez | |
| Milchart | Jan | Fév | Mar | Avr | Mai | Jun | Jul | Aoû | Sep | Oct | Nov | Déc | |
| 2019 | | | | | | | | | | | | | 2019 |
| Verkehrsmilch | 64.27 | 61.48 | 60.39 | 60.35 | 60.48 | 63.18 | 65.31 | 66.87 | 68.77 | 68.10 | 66.94 | 66.46 | Lait commercialisé |
| Molkereimilch | 58.35 | 55.24 | 54.32 | 54.21 | 54.01 | 56.82 | 58.98 | 60.93 | 63.42 | 62.98 | 61.38 | 61.03 | Lait de centrale |
| Verkäste Milch | 67.75 | 65.48 | 64.47 | 64.81 | 64.96 | 66.61 | 68.10 | 69.52 | 71.14 | 70.33 | 69.73 | 69.34 | Transf. en fromage |
| Milch gewerbl. Käseereien | 73.13 | 71.35 | 70.75 | 71.23 | 71.58 | 72.02 | 72.70 | 73.82 | 74.90 | 74.30 | 74.85 | 74.46 | Fromageries artisanales |
| Biomilch | 84.01 | 79.74 | 76.56 | 76.84 | 76.85 | 81.61 | 84.90 | 86.14 | 87.02 | 85.67 | 82.35 | 81.84 | Lait bio |
| 2020 | | | | | | | | | | | | | 2020 |
| Verkehrsmilch | 65.78 | 63.65 | 63.29 | 63.12 | 62.72 | 65.25 | 67.49 | 68.44 | 69.15 | 69.55 | 67.88 | 67.81 | Lait commercialisé |
| Molkereimilch | 60.74 | 58.42 | 58.08 | 57.68 | 57.02 | 59.11 | 61.83 | 62.55 | 62.89 | 63.64 | 61.49 | 61.72 | Lait de centrale |
| Verkäste Milch | 68.84 | 67.21 | 66.67 | 66.90 | 66.67 | 68.16 | 69.62 | 70.37 | 71.41 | 71.87 | 71.20 | 70.96 | Transf. en fromage |
| Milch gewerbl. Käseereien | 73.18 | 72.15 | 71.81 | 72.43 | 72.56 | 72.80 | 73.37 | 73.99 | 75.61 | 75.85 | 76.09 | 75.62 | Fromageries artisanales |
| Biomilch | 81.14 | 76.16 | 74.77 | 75.28 | 74.15 | 79.97 | 85.06 | 88.04 | 87.85 | 87.59 | 83.09 | 83.46 | Lait bio |
| 2021 | | | | | | | | | | | | | 2021 |
| Verkehrsmilch | 68.98 | 67.02 | 66.82 | 66.44 | 66.59 | 69.44 | 71.48 | 72.19 | 72.91 | 73.42 | 71.96 | 71.89 | Lait commercialisé |
| Molkereimilch | 63.70 | 61.86 | 61.24 | 60.94 | 60.90 | 63.07 | 65.81 | 67.14 | 67.68 | 68.80 | 66.90 | 67.27 | Lait de centrale |
| Verkäste Milch | 71.95 | 70.32 | 70.37 | 69.89 | 70.30 | 72.38 | 73.54 | 73.69 | 74.61 | 74.76 | 74.26 | 74.10 | Transf. en fromage |
| Milch gewerbl. Käseereien | 76.02 | 74.80 | 75.64 | 75.22 | 75.83 | 77.01 | 77.06 | 76.52 | 77.62 | 77.67 | 78.06 | 77.77 | Fromageries artisanales |
| Biomilch | 82.54 | 78.09 | 76.54 | 76.18 | 76.10 | 82.10 | 87.66 | 88.92 | 88.82 | 89.00 | 84.15 | 84.09 | Lait bio |
| 2022 | | | | | | | | | | | | | 2022 |
| Verkehrsmilch | 71.56 | 69.94 | 69.13 | 70.33 | | | | | | | | | Lait commercialisé |
| Molkereimilch | 67.51 | 65.40 | 64.71 | 66.59 | | | | | | | | | Lait de centrale |
| Verkäste Milch | 73.58 | 72.66 | 71.45 | 72.45 | | | | | | | | | Transf. en fromage |
| Milch gewerbl. Käseereien | 76.62 | 76.48 | 75.27 | 76.05 | | | | | | | | | Fromageries artisanales |
| Biomilch | 82.87 | 80.09 | 79.95 | 79.81 | | | | | | | | | Lait bio |

Bundesamt für Landwirtschaft (BLW), Fachbereich Marktanalysen

Office fédéral de l'agriculture (OFAG), secteur Analyses du marché

Produzentenmilchpreis nach Monat Prix du lait à la production par mois

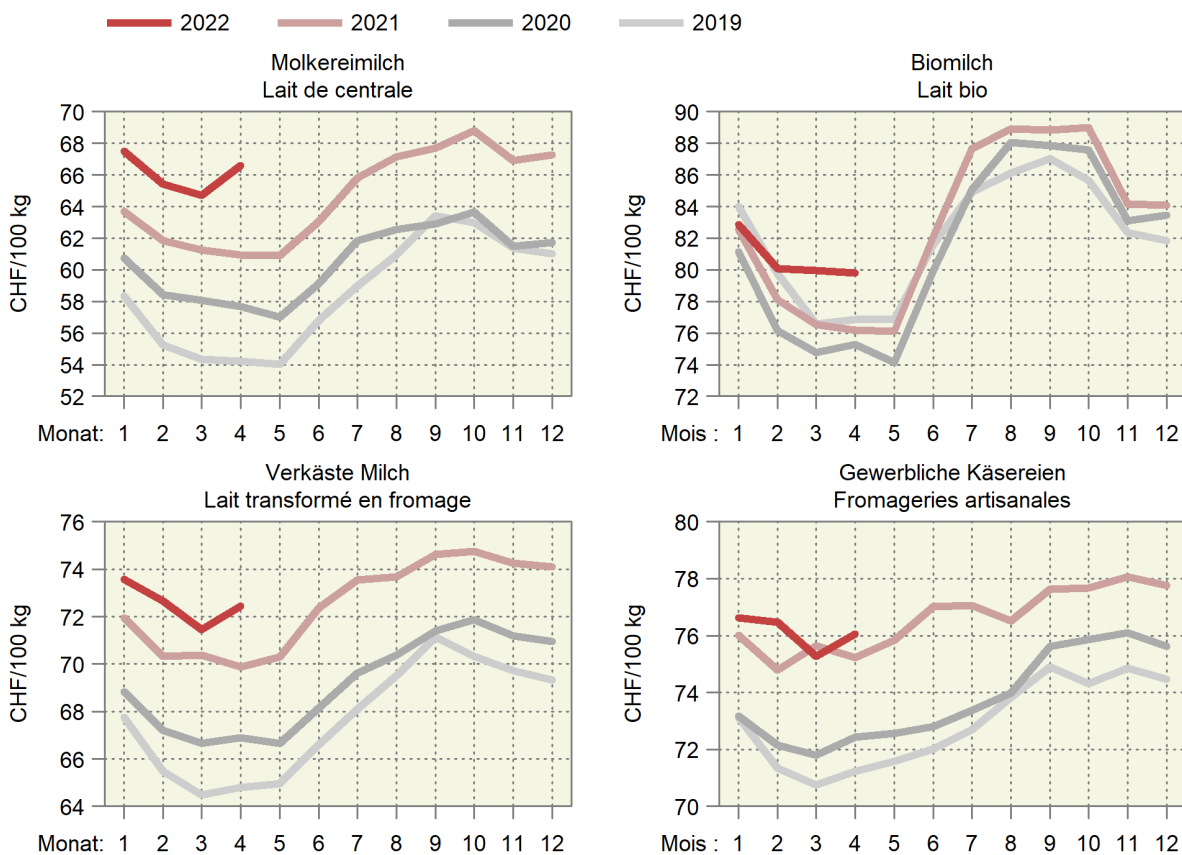

6.10 Produzentenpreisindex Landwirtschaft, Übersicht Indice des prix à la production dans l'agriculture, vue d'ensemble

Ohne Gartenbau- und Baumschulprodukte, Dezember 2020 = 100
Sans produits de pépinières et produits horticoles, décembre 2020 = 100

| Produkte | 2021 | | 2022 | | | Produits | |
|---|-------|----------|---------|---------|-------|----------|---------------------------------|
| | April | Dezember | Januar | Februar | März | | April |
| | Avril | Décembre | Janvier | Février | Mars | | Avril |
| Landwirtschaftliche Produkte ¹ | 100.3 | 103.2 | 103.3 | 101.7 | 101.5 | 102.7 | Produits agricoles ¹ |
| Pflanzliche Erzeugung | 102.3 | 106.1 | 107.0 | 106.6 | 106.3 | 107.4 | Production végétale |
| Getreide | 100.0 | 100.1 | 100.1 | 100.1 | 100.1 | 100.1 | Céréales |
| Handelsgewächse | 100.0 | 109.7 | 109.7 | 109.7 | 109.7 | 109.7 | Plantes industrielles |
| Futterpflanzen | 100.0 | 100.0 | 106.6 | 106.6 | 106.6 | 113.1 | Plantes fourragères |
| Frischgemüse | 107.0 | 106.1 | 108.2 | 107.2 | 106.2 | 109.0 | Légumes frais |
| Kartoffeln | 100.0 | 126.8 | 126.8 | 126.8 | 126.8 | 126.8 | Pommes de terre |
| Obst | 100.0 | 103.8 | 103.8 | 103.8 | 103.8 | 103.8 | Fruits |
| Fruchtobst | 100.0 | 102.3 | 102.3 | 102.3 | 102.3 | 102.3 | Fruits frais |
| Trauben | 100.0 | 105.0 | 105.0 | 105.0 | 105.0 | 105.0 | Raisins |
| Tierische Erzeugung ¹ | 99.3 | 101.8 | 101.5 | 99.3 | 99.2 | 100.4 | Production animale ¹ |
| Tiere | 100.4 | 98.2 | 97.9 | 95.7 | 95.4 | 97.9 | Animaux |
| Rindvieh | 96.2 | 104.5 | 103.9 | 98.3 | 97.7 | 103.2 | Bovins |
| Schweine | 105.0 | 87.8 | 87.8 | 87.8 | 87.8 | 87.8 | Porcs |
| Schafe | 107.6 | 106.1 | 106.4 | 110.2 | 110.3 | 110.2 | Ovins |
| Geflügel | 100.1 | 104.4 | 104.4 | 106.0 | 106.0 | 106.0 | Volaille |
| Tierische Erzeugnisse ¹ | 98.2 | 105.4 | 105.2 | 103.1 | 103.1 | 103.1 | Produits animaux ¹ |
| Rohmilch ² | 98.0 | 106.3 | 106.0 | 103.5 | ... | ... | Lait cru ² |
| Eier | 99.9 | 99.9 | 99.9 | 99.9 | 99.8 | 99.8 | Œufs |
| Sonstige tier. Erzeugnisse | 100.0 | 100.0 | 103.7 | 103.7 | 103.7 | 103.7 | Autres produits animaux |

Produzentenpreisindex Landwirtschaft, Milch Indice des prix à la production dans l'agriculture, lait

Dezember 2020 = 100 ~ Décembre 2020 = 100

| Produkte | 2021 | | 2022 | | | Produits | |
|------------------------------|---------|---------|----------|----------|---------|----------|--------------------|
| | Februar | Oktober | November | Dezember | Januar | | Februar |
| | Février | Octobre | Novembre | Décembre | Janvier | | Février |
| Landwirtschaftliche Produkte | 97.6 | 104.3 | 102.9 | 103.2 | 103.3 | 101.7 | Produits agricoles |
| Tierische Erzeugung | 95.4 | 103.9 | 102.0 | 101.8 | 101.5 | 99.3 | Production animale |
| Tierische Erzeugnisse | 99.2 | 107.3 | 105.3 | 105.4 | 105.2 | 103.1 | Produits animaux |
| Rohmilch | 99.1 | 108.4 | 106.1 | 106.3 | 106.0 | 103.5 | Lait cru |
| Molkereimilch | 100.2 | 111.5 | 108.4 | 109.0 | 109.4 | 106.0 | Lait de centrale |
| Käsereimilch | 99.1 | 105.4 | 104.7 | 104.4 | 103.7 | 102.4 | Lait de fromagerie |
| Biomilch | 93.6 | 106.6 | 100.8 | 100.8 | 99.3 | 96.0 | Lait Bio |

¹ Die Indizes der zwei aktuellsten Monate sind provisorisch

² Der Index für den Rohmilchpreis wird mit einer Verzögerung von zwei Monaten publiziert. Der provisorische Index enthält eine Schätzung des Rohmilchpreises.

¹ Les indices des deux mois les plus actuels sont provisoires

² L'indice du lait cru est publié avec un retard de deux mois. L'indice provisoire se base sur une estimation du prix du lait cru.

Wichtigste Produzentenpreisindizes nach Jahr und Monat Indices principaux des prix à la production, par année et mois

Dezember 2020 = 100 ~ Décembre 2020 = 100

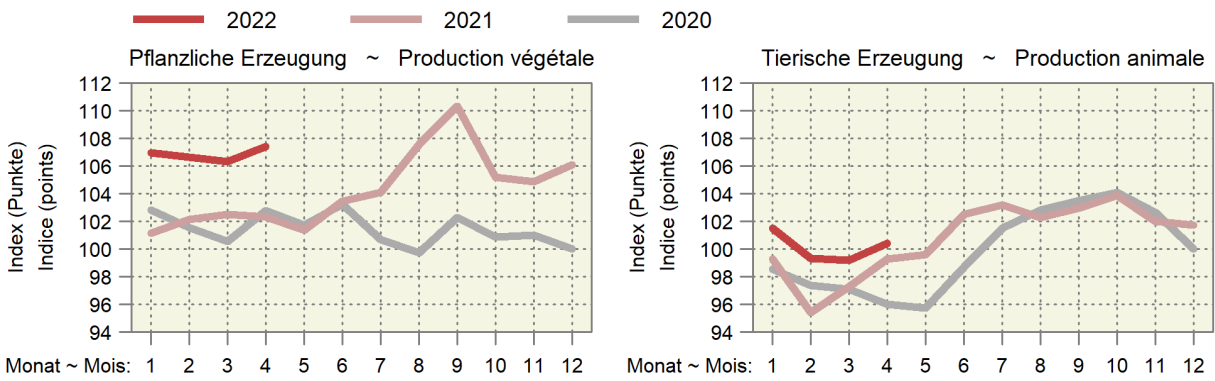
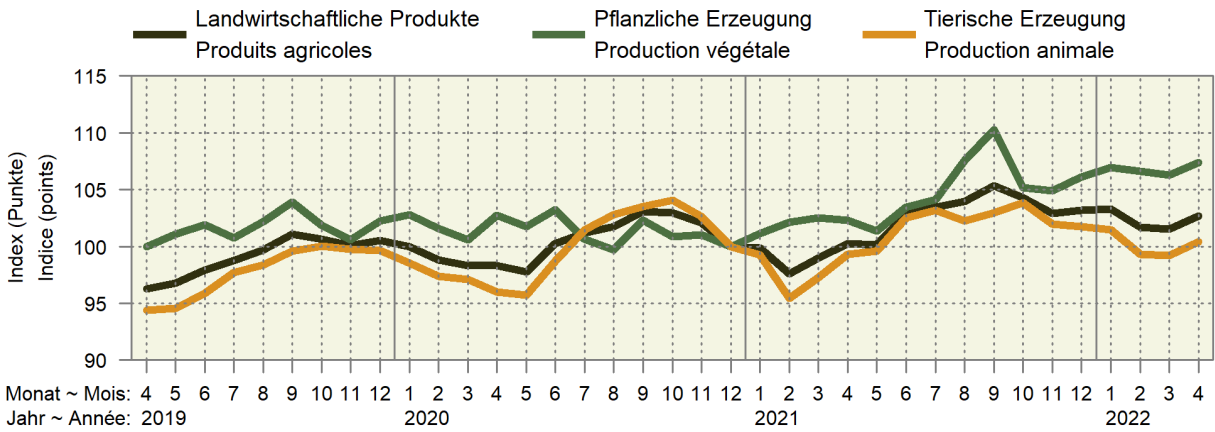

Entwicklung des Produzentenpreisindex Landwirtschaft Évolution de l'indice des prix à la production dans l'agriculture

Änderungen von April 2022 gegenüber April 2021
Variation du mois d'avril 2022 par rapport au mois d'avril 2021

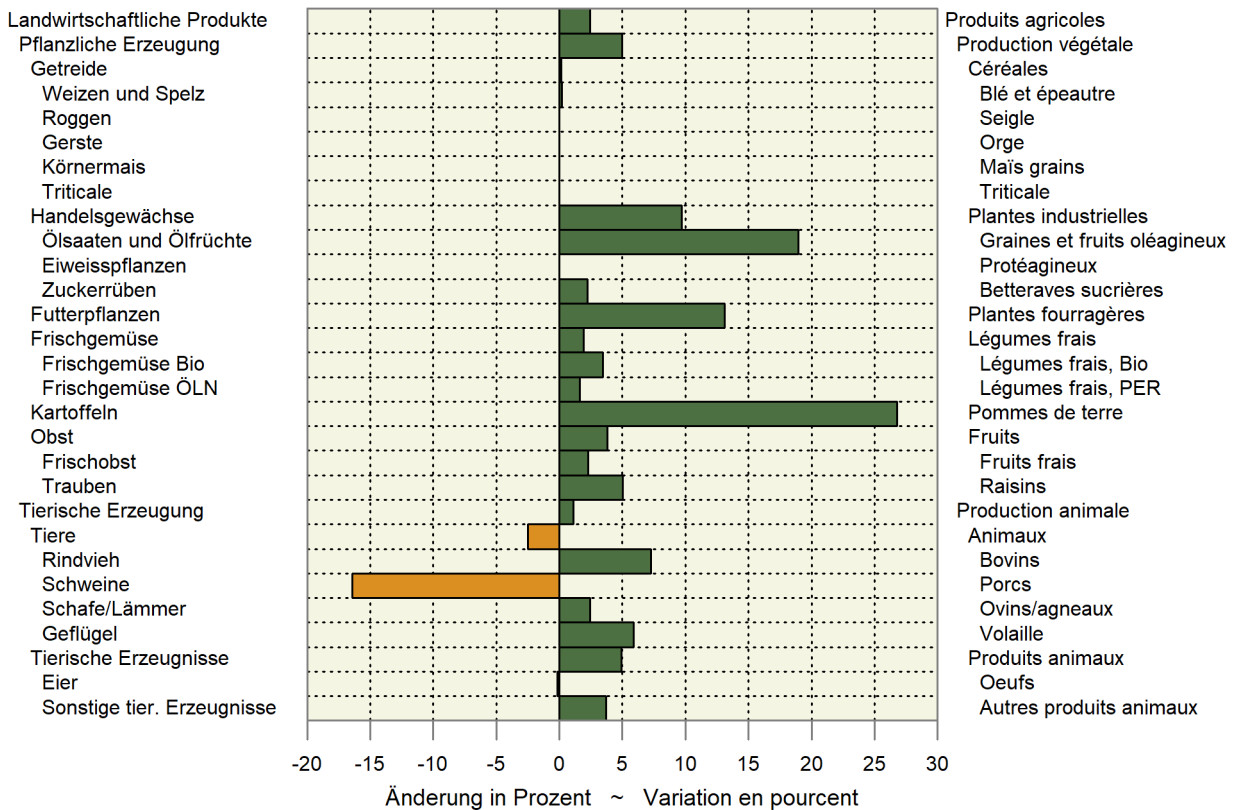

6.11 Produzentenpreisindex Landwirtschaft, detailliert Indice des prix à la production dans l'agriculture, détaillé

Ohne Gartenbau- und Baumschulprodukte, Dezember 2020 = 100
Sans produits de pépinières et produits horticoles, décembre 2020 = 100

| Produkte | Gewichtung 2020 | 2021 | | | 2022 | | | Veränderung in % zum | | Produits |
|---|--------------------|---------------------|-------|-------|-------|-------------------------|------------|----------------------|---------------------------------|----------|
| | | Pondération 2020 | April | März | April | Variation en % par rap. | | | | |
| | | | Avril | Mars | Avril | Vorjahr | Vormonat | | | |
| | | | | | | Année préc. | Mois préc. | | | |
| Landwirtschaftliche Produkte ¹ | 100.0000 | 100.3 | 101.5 | 102.7 | 2.4 | 1.2 | | | Produits agricoles ¹ | |
| Pflanzliche Erzeugung | 32.7245 | 102.3 | 106.3 | 107.4 | 5.0 | 1.0 | | | Production végétale | |
| Getreide | 5.1721 | 100.0 | 100.1 | 100.1 | 0.1 | - | | | Céréales | |
| Weizen und Spelz | 3.5103 | 100.0 | 100.2 | 100.2 | 0.2 | - | | | Blé et épeautre | |
| Roggen | 0.0576 | 100.0 | 100.0 | 100.0 | - | - | | | Seigle | |
| Gerste | 0.8903 | 100.0 | 100.0 | 100.0 | - | - | | | Orge | |
| Körnermais | 0.4993 | 100.0 | 100.0 | 100.0 | - | - | | | Maïs grains | |
| Triticale | 0.2145 | 100.0 | 100.0 | 100.0 | - | - | | | Triticale | |
| Handelsgewächse | 2.3768 | 100.0 | 109.7 | 109.7 | 9.7 | - | | | Plantes industrielles | |
| Ölsaaten und Ölfrüchte | 1.0703 | 100.0 | 119.0 | 119.0 | 19.0 | - | | | Graines et fruits oléagineux | |
| Eiweisspflanzen | 0.1015 | 100.0 | 100.0 | 100.0 | - | - | | | Protéagineux | |
| Zuckerrüben | 1.2051 | 100.0 | 102.3 | 102.3 | 2.3 | - | | | Betteraves sucrières | |
| Futterpflanzen | 0.7900 | 100.0 | 106.6 | 113.1 | 13.1 | 6.1 | | | Plantes fourragères | |
| Frischgemüse | 10.8443 | 107.0 | 106.2 | 109.0 | 1.9 | 2.7 | | | Légumes frais | |
| Frischgemüse Bio | 1.6663 | 106.2 | 108.5 | 109.9 | 3.4 | 1.2 | | | Légumes Bio | |
| Frischgemüse ÖLN | 9.1780 | 107.1 | 105.8 | 108.9 | 1.6 | 2.9 | | | Légumes PER | |
| Blumenkohl | 0.2430 | 100.0 | 113.7 | 113.7 | 13.7 | - | | | Chou-fleur | |
| Tomaten | 1.6577 | 100.0 | 88.7 | 88.7 | -11.3 | - | | | Tomates | |
| Sonstige Frischgemüse | 8.9436 | 108.4 | 109.2 | 112.6 | 3.9 | 3.1 | | | Autres légumes frais | |
| Kopfkohl | 0.4084 | 104.7 | 118.0 | 118.0 | 12.7 | - | | | Chou pommé | |
| Blattsalat | 1.4609 | 112.5 | 102.7 | 108.9 | -3.2 | 6.1 | | | Salades à feuilles | |
| Spinat | 0.2810 | 100.0 | 100.0 | 100.0 | - | - | | | Epinards | |
| Gurken | 0.3487 | 100.0 | 100.0 | 100.0 | - | - | | | Concombres | |
| Karotten | 0.7008 | 100.5 | 114.5 | 114.5 | 14.0 | - | | | Carottes | |
| Zwiebeln | 0.5685 | 110.2 | 124.0 | 124.0 | 12.5 | - | | | Oignons | |
| Buschbohnen | 0.1966 | 100.0 | 110.6 | 110.6 | 10.6 | - | | | Haricots nains | |
| Erbsen | 0.0624 | 100.0 | 95.6 | 95.6 | -4.4 | - | | | Petits pois | |
| Sonstige Frischgemüse, a.n.g. | 4.9163 | 110.0 | 109.3 | 113.7 | 3.3 | 4.0 | | | Autres légumes frais, n.d.a. | |
| Zichorien/Endivien | 0.9175 | 103.3 | 107.0 | 107.0 | 3.6 | - | | | Chicorées/Endives | |
| Lauch | 0.5948 | 121.2 | 120.2 | 142.8 | 17.8 | 18.8 | | | Poireaux | |
| Kohlrabi | 0.1898 | 100.0 | 92.9 | 92.9 | -7.1 | - | | | Chou-pomme | |
| Radieschen/Rettich | 0.3343 | 100.9 | 97.4 | 105.8 | 4.9 | 8.6 | | | Radis/radis blanc | |
| Zucchini | 0.2875 | 100.0 | 152.6 | 152.6 | 52.6 | - | | | Courgettes | |
| Sellerie | 0.5421 | 110.0 | 118.6 | 118.6 | 7.8 | - | | | Céleri-rave | |
| Broccoli | 0.3249 | 100.0 | 114.7 | 114.7 | 14.7 | - | | | Brocoli | |
| Fenchel | 0.2432 | 100.0 | 90.9 | 90.9 | -9.1 | - | | | Fenouil | |
| Krautstiel | 0.0754 | 109.2 | 104.8 | 117.9 | 7.9 | 12.4 | | | Côte de bette | |
| Chinakohl | 0.1721 | 109.2 | 114.3 | 114.3 | 4.7 | - | | | Chou chinois | |
| Nüsslisalat | 0.9136 | 127.9 | 97.1 | 101.7 | -20.4 | 4.8 | | | Doucette, rampon, mâche | |
| Kartoffeln | 2.5464 | 100.0 | 126.8 | 126.8 | 26.8 | - | | | Pommes de terre | |
| Frischkartoffeln | 1.8249 | 100.0 | 133.8 | 133.8 | 33.8 | - | | | Pommes de terre frais | |
| Kartoffeln, Veredlung | 0.7215 | 100.0 | 109.1 | 109.1 | 9.1 | - | | | Pommes de terre, transformation | |
| Obst | 10.9950 | 100.0 | 103.8 | 103.8 | 3.8 | - | | | Fruits | |
| Frischobst | 4.8811 | 100.0 | 102.3 | 102.3 | 2.3 | - | | | Fruits frais | |
| Tafeläpfel | 1.8566 | 100.0 | 99.7 | 99.7 | -0.3 | - | | | Pommes de table | |
| Tafelbirnen | 0.2852 | 100.0 | 101.7 | 101.7 | 1.7 | - | | | Poires de table | |
| Sonstiges Frischobst | 2.7393 | 100.0 | 104.1 | 104.1 | 4.1 | - | | | Autres fruits frais | |
| Kirschen | 0.3856 | 100.0 | 100.0 | 100.0 | - | - | | | Cerises | |
| Zwetschgen | 0.1885 | 100.0 | 120.1 | 120.1 | 20.1 | - | | | Prunes | |
| Erdbeeren | 0.7497 | 100.0 | 105.9 | 105.9 | 5.9 | - | | | Fraises | |
| Sonstiges Frischobst, a.n.g. | 1.4156 | 100.0 | 102.1 | 102.1 | 2.1 | - | | | Autres fruits frais, n.d.a. | |
| Aprikosen | 0.2713 | 100.0 | 100.0 | 100.0 | - | - | | | Abricots | |
| Himbeeren | 0.6638 | 100.0 | 104.6 | 104.6 | 4.6 | - | | | Framboises | |
| Mostobst | 0.4805 | 100.0 | 100.0 | 100.0 | - | - | | | Fruits à cidre | |
| Trauben | 6.1139 | 100.0 | 105.0 | 105.0 | 5.0 | - | | | Raisins | |

-/-

6.11 Produzentenpreisindex Landwirtschaft, detailliert Indice des prix à la production dans l'agriculture, détaillé

Fortsetzung
Suite

Ohne Gartenbau- und Baumschulprodukte, Dezember 2020 = 100
Sans produits de pépinières et produits horticoles, décembre 2020 = 100

| Produkte | Gewichtung 2020 | 2021 | | 2022 | | Veränderung in % zum | | Produits |
|------------------------------------|--------------------|---------------------|-------|-------|-------------|-------------------------|---------------------------------|----------|
| | | Pondération 2020 | April | März | April | Variation en % par rap. | | |
| | | | Avril | Mars | Avril | Vorjahr | Vormonat | |
| | | Avril | Mars | Avril | Année préc. | Mois préc. | | |
| Tierische Erzeugung ¹ | 67.2755 | 99.3 | 99.2 | 100.4 | 1.1 | 1.3 | Production animale ¹ | |
| Tiere | 34.0422 | 100.4 | 95.4 | 97.9 | -2.5 | 2.6 | Animaux | |
| Rindvieh | 15.4231 | 96.2 | 97.7 | 103.2 | 7.3 | 5.6 | Bovins | |
| Grossvieh | 9.4406 | 104.4 | 103.6 | 107.7 | 3.2 | 4.0 | Gros bétail | |
| Kälber | 5.9825 | 83.3 | 88.5 | 96.0 | 15.3 | 8.5 | Veaux | |
| Schweine | 12.9672 | 105.0 | 87.8 | 87.8 | -16.4 | - | Porcs | |
| Schafe | 0.8316 | 107.6 | 110.3 | 110.2 | 2.4 | -0.1 | Ovins | |
| Geflügel | 4.8203 | 100.1 | 106.0 | 106.0 | 5.9 | -0.0 | Volaille | |
| Tierische Erzeugnisse ¹ | 33.2333 | 98.2 | 103.1 | 103.1 | 4.9 | 0.0 | Produits animaux ¹ | |
| Rohmilch ² | 28.9388 | 98.0 | ... | ... | ... | ... | Lait cru ² | |
| Eier | 3.9928 | 99.9 | 99.8 | 99.8 | -0.1 | - | Œufs | |
| Sonstige tier. Erzeugnisse | 0.3017 | 100.0 | 103.7 | 103.7 | 3.7 | - | Autres produits animaux | |

Produzentenpreisindex Landwirtschaft, Milch Indice des prix à la production dans l'agriculture, lait

Dezember 2020 = 100 ~ Décembre 2020 = 100

| Produkte | Gewichtung 2020 | 2021 | | 2022 | | Veränderung in % zum | | Produits |
|------------------------------|--------------------|---------------------|---------|---------|-------------|-------------------------|--------------------|----------|
| | | Pondération 2020 | Februar | Januar | Februar | Variation en % par rap. | | |
| | | | Février | Janvier | Février | Vorjahr | Vormonat | |
| | | Février | Janvier | Février | Année préc. | Mois préc. | | |
| Landwirtschaftliche Produkte | 100.0000 | 97.6 | 103.3 | 101.7 | 4.2 | -1.5 | Produits agricoles | |
| Tierische Erzeugung | 67.2755 | 95.4 | 101.5 | 99.3 | 4.1 | -2.1 | Production animale | |
| Tierische Erzeugnisse | 33.2333 | 99.2 | 105.2 | 103.1 | 3.9 | -2.1 | Produits animaux | |
| Rohmilch | 28.9388 | 99.1 | 106.0 | 103.5 | 4.4 | -2.3 | Lait cru | |
| Molkereimilch | 13.6905 | 100.2 | 109.4 | 106.0 | 5.7 | -3.1 | Lait de centrale | |
| Käseemilch | 12.6176 | 99.1 | 103.7 | 102.4 | 3.3 | -1.3 | Lait de fromagerie | |
| Biomilch | 2.6307 | 93.6 | 99.3 | 96.0 | 2.6 | -3.4 | Lait Bio | |

¹ Die Indices der zwei aktuellsten Monate sind provisorisch

² Der Index für den Rohmilchpreis wird mit einer Verzögerung von zwei Monaten publiziert. Der provisorische Index enthält eine Schätzung des Rohmilchpreises.

¹ Les indices des deux mois les plus actuels sont provisoires

² L'indice du lait cru est publié avec un retard de deux mois. L'indice provisoire se base sur une estimation du prix du lait cru.

Bundesamt für Statistik (BFS)

Office fédéral de la statistique (OFS)

6.12 Produzentenpreisindex Rohholz Indice des prix à la production des bois bruts

Basis September - Oktober 2020 = 100 ~ Base septembre - octobre 2020 = 100

| Sortimente | 2021 | | | 2022 | | Veränderung in % zum | | Assortiments | |
|---|---------|---------|---------|----------|-------------------------|----------------------|--|--------------|--|
| | Jan-Feb | Sep-Okt | Nov-Dez | Jan-Feb | Variation en % par rap. | | | | |
| | | | | | Vorjahr | Vorperiode | | | |
| | | Jan-fév | Sep-oct | Nov.-déc | Jan-fév | Année préc. | Période préc. | | |
| Rohholz | 100.5 | 105.3 | 115.1 | 118.3 | 17.7 | 2.7 | Bois bruts | | |
| Säge-Rundholz | 100.2 | 109.2 | 126.6 | 131.3 | 31.0 | 3.7 | Grumes de sciage | | |
| Säge-Rundholz, Nadelholz | 100.3 | 110.4 | 130.2 | 135.5 | 35.1 | 4.0 | Grumes de sciage: résineux | | |
| Säge-Rundholz, Laubholz | 100.0 | 100.7 | 100.7 | 100.7 | 0.7 | - | Grumes de sciage: feuillus | | |
| Industrieholz | 100.0 | 99.3 | 99.3 | 99.3 | -0.7 | - | Bois d'industrie | | |
| Schleifholz/Papierholz, 1. Klasse (SN 1) | 100.0 | 98.5 | 98.5 | 98.5 | -1.5 | - | Bois de râperie (bois à papier), 1ère classe (RR 1) | | |
| Spanplattenholz | 100.0 | 99.7 | 99.7 | 99.7 | -0.3 | - | Bois à panneaux | | |
| Energieholz (Brennholz) | 100.9 | 100.4 | 100.8 | 102.3 | 1.3 | 1.5 | Bois d'énergie | | |

Bundesamt für Statistik (BFS)

Office fédéral de la statistique (OFS)

6.13 Einkaufspreise einiger landwirtschaftlicher Produktionsmittel Prix d'achat de divers agents de production agricole

Die Preise zur Indexberechnung werden anfangs Monat erhoben, franko Hof oder ab nächster Verkaufsstelle und ohne MwSt.

Les prix pour le calcul de l'indice sont relevés au début du mois, franco ferme ou à partir du point de vente le plus proche et sans TVA.

| Produktionsmittel | Einheit Unité | 2021 | | 2022 | | Differenz in CHF zum | | Agents de production |
|-----------------------------------|------------------|---------------------------------|---------|--------|--------|----------------------|------------|--|
| | | April | Februar | März | April | Vorjahr | Vormonat | |
| | | Avril | Février | Mars | Avril | Année préc. | Mois préc. | |
| | | Différence en CHF par rapport à | | | | | | |
| Energiestoffe ¹ | | | | | | | | Sources énergétiques ¹ |
| Heizöl ² | CHF/hl | 71.42 | 101.36 | 114.16 | 128.05 | 56.63 | 13.89 | Mazout ² |
| Benzin ³ | CHF/hl | 92.11 | 113.46 | 126.46 | 130.18 | 38.07 | 3.72 | Essence ³ |
| Diesel ³ | CHF/hl | 99.65 | 117.29 | 136.79 | 144.22 | 44.57 | 7.43 | Diesel ³ |
| Düngemittel ⁴ | | | | | | | | Engrais ⁴ |
| Ammonsalpeter 27 % N + Mg | CHF/100 kg N | 151.76 | 285.46 | 285.46 | 343.27 | 191.51 | 57.81 | Nitrate d'ammoniaque 27 % N + Mg |
| Harnstoff 46 % N grob gekörnt | CHF/100 kg N | 128.31 | 226.94 | 226.94 | 271.47 | 143.16 | 44.53 | Urée 46 % N granulée |
| Phosphatdünger 18 % P + Mg | CHF/100 kg P | 280.22 | 322.49 | 322.49 | 344.17 | 63.95 | 21.68 | Engrais phosphaté 18 % P + Mg |
| Kalisalz 60 % K granulliert | CHF/100 kg K | 85.04 | 128.46 | 128.46 | 144.72 | 59.68 | 16.26 | Sel de potasse 60 % K granulé |
| PK-Dünger 0-20-30 | CHF/100 kg | 63.80 | 77.85 | 77.85 | 87.61 | 23.81 | 9.76 | Engrais PK 0-20-30 |
| NPK-Dünger 13-13-21 | CHF/100 kg | 56.49 | 83.41 | 83.41 | 89.27 | 32.78 | 5.86 | Engrais NPK 13-13-21 |
| NPK-Dünger 20-5-8 | CHF/100 kg | 63.51 | 87.32 | 87.32 | 93.17 | 29.66 | 5.85 | Engrais NPK 20-5-8 |

¹ Quelle: Landesindex der Konsumentenpreise (BFS)

² Preis für 9 001-14 000 Liter

³ Nach Abzug der Mineralölsteuerrückerstattung

⁴ Lieferbedingungen: Sackware, franko Hof, mind. 8 t

¹ Source : Indice suisse des prix à la consommation (OFS)

² Prix pour 9 001-14 000 litres

³ Après déduction du remboursement de l'impôt sur les carburants

⁴ Conditions de livraison : en sac, franco ferme, au moins 8 t

Agristat

Agristat

6.14 Raufutterpreise gemäss Angaben der Berichterstatter des SBV Prix des fourrages selon les indications des correspondants de l'USP

MwSt. inbegriffen; Anzahl Meldungen in Klammer

TVA incluse; nombre d'indications entre parenthèses

| Kategorie | 2020 | | 2021 | | 2021 | | 2022 | | Catégorie |
|---|------------|------------|-------|------|----------|---------|-------|------|---|
| | | | | | Dezember | Februar | April | | |
| | | | | | Décembre | Février | Avril | | |
| Dürrfutter, CHF/100kg | | | | | | | | | Fourrage sec, CHF/100kg |
| Heu belüftet lose ab Stock | 37.17 (12) | 34.00 (12) | ... | (1) | ... | (2) | ... | (3) | Foin séché en grange en vrac pris sur le tas |
| Heu belüftet gepresst, franko Empfänger | 36.35 (26) | 36.72 (29) | ... | (3) | ... | (4) | 39.80 | (5) | Foin séché en grange pressé, fco acheteur |
| Heu unbelüftet lose ab Stock | 33.79 (7) | 30.80 (10) | ... | (2) | ... | (1) | ... | (1) | Foin séché sur le champs en vrac pris sur le tas |
| Heu unbelüftet gepresst franko Empfänger | 32.50 (58) | 31.25 (44) | 31.33 | (6) | 32.35 | (5) | ... | (4) | Foin séché sur le champs pressé, fco acheteur |
| Emd belüftet gepresst franko Empfänger | 36.50 (14) | 35.83 (12) | ... | (2) | ... | (4) | ... | (1) | Regain séché en grange pressé, fco acheteur |
| Ökoheu lose ab Stock | 23.50 (6) | 24.56 (9) | ... | (1) | ... | (1) | ... | (1) | Foin écologique en vrac pris sur le tas |
| Ökoheu gepresst ab Stock | 28.45 (22) | 34.39 (18) | 34.00 | (6) | 31.43 | (7) | ... | (1) | Foin écologique pressé pris sur le tas |
| Stroh, CHF/100kg | | | | | | | | | Paille, CHF/100kg |
| Stroh gepresst, ab Hof | 17.96 (46) | 18.57 (37) | 16.68 | (7) | 18.40 | (5) | ... | (3) | Paille pressée, départ ferme |
| Stroh gepresst, franko Empfänger | 21.60 (94) | 21.78 (92) | 23.06 | (18) | 22.25 | (14) | 23.59 | (7) | Paille pressée, fco acheteur |
| Silage, CHF/Grossballe | | | | | | | | | Ensilage, CHF/balle grande |
| Grassilage, Grossballen, ab Hof | 71 (70) | 72 (57) | 72 | (10) | 80 | (9) | 72 | (11) | Ensilage d'herbe, grandes balles, départ ferme |
| Maissilage, Grossballen, ab Hof | 112 (43) | 140 (34) | 113 | (9) | 122 | (8) | 105 | (6) | Ensilage de maïs, grandes balles, départ champ |

Agristat, Berichterstattererhebung

Agristat, enquête auprès des correspondants

6.15 Einkaufspreisindex landwirtschaftlicher Produktionsmittel, Übersicht Indice des prix d'achat des agents de production agricole, vue d'ensemble

Dezember 2020 = 100 ~ Décembre 2020 = 100

| Produktgruppen | 2021 | | 2022 | | | | Groupes de produits |
|--|-------|----------|---------|---------|-------|-------|---|
| | April | Dezember | Januar | Februar | März | April | |
| | Avril | Décembre | Janvier | Février | Mars | Avril | |
| Gesamtinput | 101.6 | 106.2 | 107.4 | 108.3 | 109.9 | 112.2 | Input total |
| Landwirtschaftliche Verbrauchsgüter (Vorleistungen) | 102.0 | 106.6 | 107.8 | 109.0 | 111.0 | 113.9 | Produits consommés dans l'agriculture (consom. intermédiaire) |
| Saat- und Pflanzgut | 100.7 | 99.8 | 101.0 | 101.0 | 102.0 | 102.0 | Semences et plants |
| Energie- und Schmierstoffe | 114.7 | 127.4 | 128.4 | 137.7 | 153.2 | 165.0 | Énergie et lubrifiants |
| Dünge- und Bodenverbesserungsmittel | 110.1 | 163.9 | 163.9 | 166.4 | 166.5 | 190.3 | Engrais et amendements |
| Pflanzenschutz- und Schädlingsbekämpfungsmittel | 99.1 | 99.1 | 101.6 | 101.6 | 101.6 | 101.6 | Produits phytosanitaires et anti-parasitaires |
| Tierarzt und Medikamente | 100.6 | 99.9 | 99.8 | 99.7 | 100.4 | 100.5 | Vétérinaire et médicaments |
| Futtermittel | 101.9 | 104.6 | 106.0 | 106.3 | 108.1 | 110.6 | Aliments pour animaux |
| Instandhaltung von Maschinen und Geräten | 100.2 | 101.6 | 101.6 | 102.7 | 103.5 | 103.6 | Entretien des machines et de l'équipement |
| Instandhaltung von Bauten | 100.3 | 111.4 | 111.4 | 113.7 | 113.7 | 113.2 | Entretien des bâtiments |
| Sonstige Waren und Dienstleistungen | 99.2 | 99.7 | 101.4 | 101.5 | 101.6 | 102.4 | Autres biens et services |
| Landwirtschaftl. Investitionsgüter | 100.4 | 104.9 | 106.1 | 106.2 | 106.4 | 106.6 | Investissements agricoles |
| Ausrüstungsgüter | 100.6 | 104.3 | 106.2 | 106.3 | 106.7 | 107.0 | Biens d'équipements |
| Bauten | 100.0 | 106.5 | 106.5 | 106.5 | 106.5 | 106.5 | Constructions |
| Produktionsmittel landwirtschaftlicher Herkunft ¹ | 101.7 | 103.8 | 105.2 | 105.4 | 107.2 | 109.2 | Agents de production d'origine agricole ¹ |
| Restliche Produktionsmittel ² | 101.6 | 107.1 | 108.2 | 109.4 | 111.0 | 113.3 | Autres agents de production ² |

¹ Produktionsmittel, bei denen ein grosser Teil der Wertschöpfung in der Landwirtschaft erfolgt: Saat- und Pflanzgut, Futtermittel

² Restliche Produktionsmittel, bei denen die Wertschöpfung überwiegend ausserhalb der Landwirtschaft erfolgt.

¹ Agents de production dont une part importante de la valeur ajoutée est d'origine agricole: semences et plants, aliments pour animaux.

² Autres agents de production dont la plupart de la valeur ajoutée est créée en dehors de l'agriculture.

Agristat

Agristat

Entwicklung der wichtigsten Einkaufspreisindizes nach Jahr und Monat Évolution des indices des prix d'achat des agents de production, par année et mois

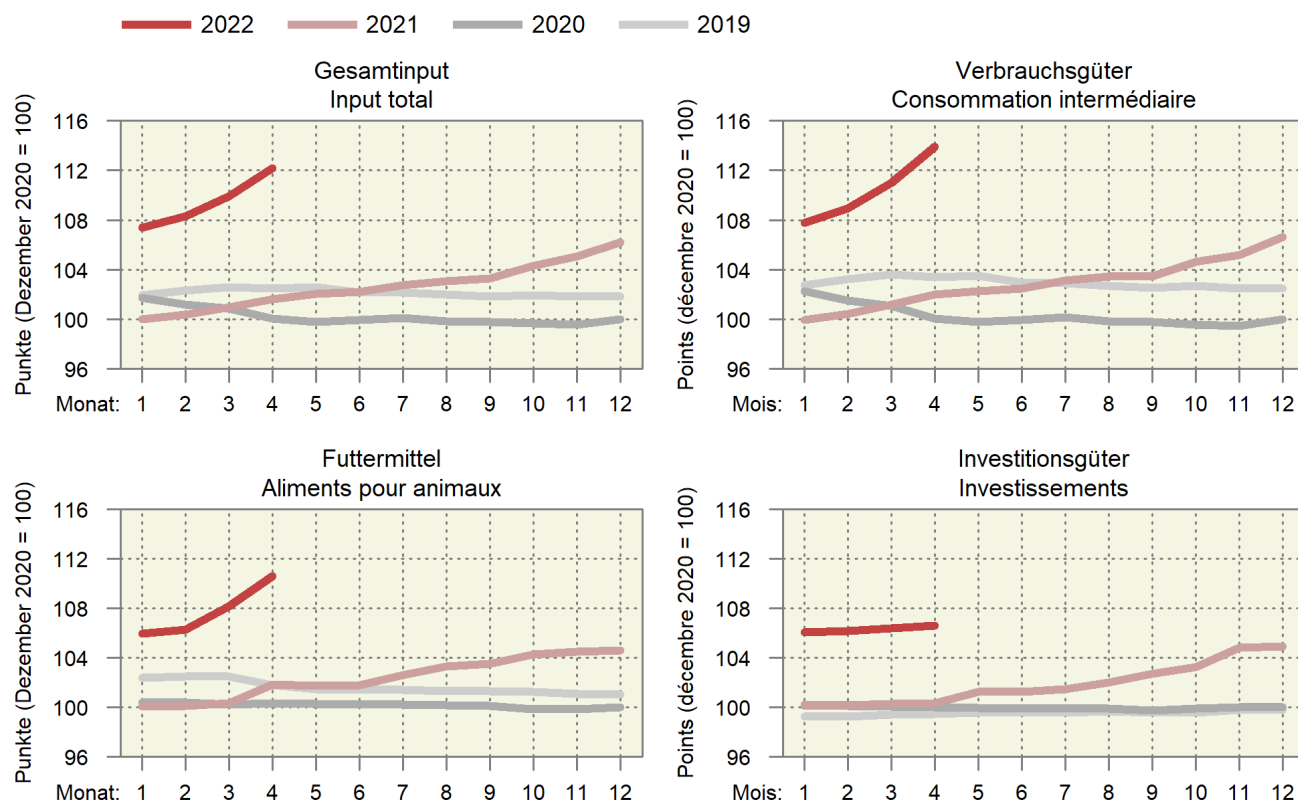

Entwicklung der wichtigsten Einkaufspreisindizes

Évolution des principaux indices des prix d'achats des agents de production

Entwicklung nach Jahr und Monat, Dezember 2020 = 100; oben rechts: Änderung in Prozent im letzten Monat gegenüber dem Vorjahresmonat

Évolution par année et mois, décembre 2020 = 100; à droite en haut : changement en pourcent dans le dernier mois par rapport au mois de l'année précédente

— 2022 — 2021 — 2020

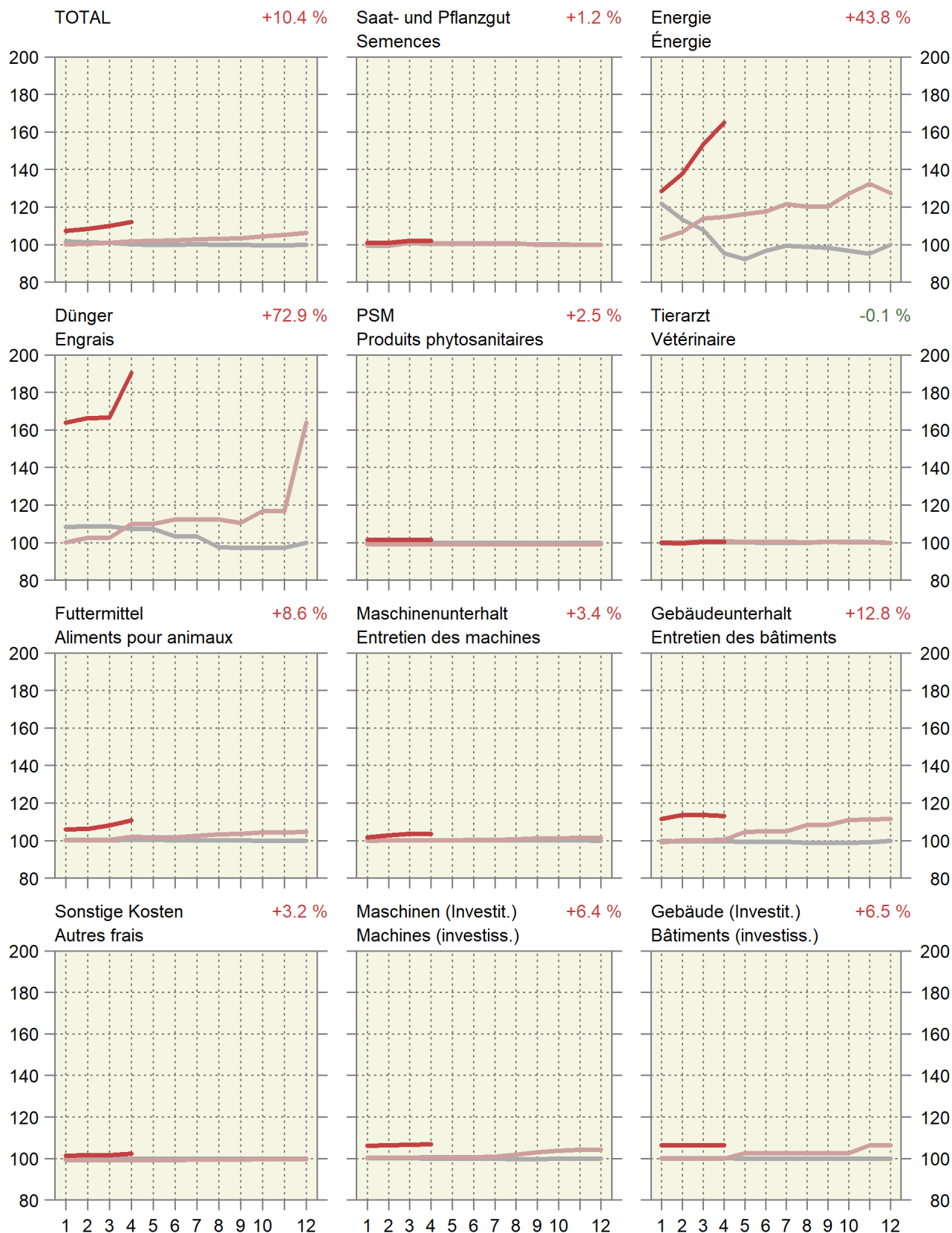

6.16 Einkaufspreisindex landwirtschaftlicher Produktionsmittel, detailliert Indice des prix d'achat des agents de production agricole, détaillé

Januar 2018 = 100 ~ Janvier 2018 = 100

| Produktgruppen | Gewichtung 2018 | 2021 | | | 2022 | | | Veränderung in % zum | | Groupes de produits |
|---|--------------------|---------------------|-------|-------|-------|-------------------------|------------|----------------------|--|---------------------|
| | | Pondération 2018 | April | März | April | Variation en % par rap. | | | | |
| | | | Avril | Mars | Avril | Vorjahr | Vormonat | | | |
| | | | | | | Année préc. | Mois préc. | | | |
| Gesamtinput | 100.0000 | 101.0 | 109.2 | 111.5 | 10.4 | 2.0 | | | Input total | |
| Landwirtschaftliche Verbrauchsgüter (Vorleistungen) | 77.0679 | 100.2 | 109.0 | 111.9 | 11.7 | 2.6 | | | Produits consommés dans l'agriculture (consommation intermédiaire) | |
| Saat- und Pflanzgut | 4.3342 | 101.3 | 102.6 | 102.6 | 1.2 | -0.0 | | | Semences et plants | |
| Energie und Schmierstoffe | 7.4654 | 95.9 | 128.1 | 137.9 | 43.8 | 7.7 | | | Énergie et lubrifiants | |
| Strom | 2.5767 | 97.6 | 98.6 | 98.6 | 1.1 | - | | | Électricité | |
| Heizstoffe | 0.9100 | 89.5 | 132.0 | 146.5 | 63.6 | 11.0 | | | Combustibles de chauffage | |
| Treibstoffe | 3.7867 | 96.0 | 147.9 | 163.8 | 70.6 | 10.7 | | | Carburants | |
| Schmierstoffe | 0.1920 | 101.5 | 114.0 | 114.0 | 12.3 | - | | | Lubrifiants | |
| Dünge- und Bodenverbesserungsmittel | 3.0109 | 107.1 | 162.0 | 185.2 | 72.9 | 14.3 | | | Engrais et amendements | |
| Einnährstoffdünger | 2.1076 | 109.8 | 180.9 | 210.0 | 91.3 | 16.1 | | | Engrais simples | |
| Mehrnährstoffdünger | 0.6323 | 101.7 | 126.7 | 138.9 | 36.6 | 9.6 | | | Engrais composés | |
| Sonstige Dünge- und Bodenverbesserungsmittel | 0.2710 | 99.1 | 97.7 | 100.6 | 1.5 | 2.9 | | | Autres engrais et amendements | |
| Pflanzenschutz- und Schädlingsbekämpfungsmittel | 1.8450 | 97.6 | 100.1 | 100.1 | 2.5 | - | | | Produits phytosanitaires et antiparasitaires | |
| Tierarzt und Medikamente | 3.0050 | 98.5 | 98.4 | 98.5 | -0.1 | 0.0 | | | Vétérinaire et médicaments | |
| Futtermittel | 23.0202 | 101.7 | 108.0 | 110.5 | 8.6 | 2.3 | | | Aliments pour animaux | |
| Einzelfuttermittel | 4.5822 | 102.4 | 108.8 | 110.0 | 7.4 | 1.1 | | | Aliments simples | |
| Mischfuttermittel | 18.4380 | 101.6 | 107.8 | 110.6 | 8.9 | 2.6 | | | Aliments composés | |
| für Kälber | 1.2701 | 101.7 | 105.8 | 112.8 | 10.9 | 6.6 | | | pour veaux | |
| für Rinder ohne Kälber | 5.0476 | 103.5 | 110.3 | 112.8 | 9.0 | 2.2 | | | pour bovins autres que veaux | |
| für Schweine | 7.2551 | 99.8 | 106.0 | 108.1 | 8.3 | 2.0 | | | pour porcins | |
| für Geflügel | 4.5470 | 102.2 | 108.5 | 111.6 | 9.2 | 2.8 | | | pour volailles | |
| sonstige | 0.3183 | 101.9 | 107.3 | 108.8 | 6.7 | 1.4 | | | autres | |
| Instandhaltung von Maschinen und Geräten | 7.6212 | 101.0 | 104.4 | 104.4 | 3.4 | 0.1 | | | Entretien des machines et de l'équipement | |
| Instandhaltung von Bauten | 3.1255 | 100.8 | 114.2 | 113.7 | 12.8 | -0.4 | | | Entretien des bâtiments | |
| Sonstige Waren und Dienstleistungen | 23.6405 | 99.0 | 101.3 | 102.1 | 3.2 | 0.8 | | | Autres biens et services | |
| Landwirtschaftliche Dienstleistungen | 10.1022 | 96.6 | 97.8 | 97.8 | 1.3 | - | | | Services agricoles | |
| Sonstige Waren und Dienstleistungen a.n.g | 13.5383 | 100.7 | 103.9 | 105.3 | 4.6 | 1.4 | | | Autres biens et services n.d.a. | |
| Wasserkosten | 0.9445 | 98.3 | 98.3 | 98.3 | - | - | | | Frais de l'eau | |
| Kleinwerkzeuge | 2.9214 | 100.6 | 108.4 | 110.6 | 9.9 | 2.1 | | | Petit outillage | |
| Allg. Kosten Pflanzenbau | 2.1406 | 103.0 | 109.9 | 115.8 | 12.4 | 5.4 | | | Frais généraux en cult. végétale | |
| Allg. Kosten Tierhaltung | 2.6020 | 91.3 | 96.4 | 96.5 | 5.7 | 0.2 | | | Frais généraux en prod. animale | |
| Kommunikation | 2.0024 | 104.4 | 105.2 | 105.2 | 0.8 | - | | | Communication | |
| Administration, Beratungsdienstleistungen, Finanzdienstleistungen | 1.8536 | 109.2 | 109.2 | 109.2 | - | - | | | Administration, services de consultation, services financiers | |
| Berufsverbände | 1.0738 | 100.0 | 91.7 | 91.7 | -8.3 | - | | | Organisations professionnelles | |
| Landwirtschaftl. Investitionsgüter | 22.9321 | 103.6 | 109.9 | 110.1 | 6.2 | 0.2 | | | Investissements agricoles | |
| Ausrüstungsgüter | 14.2866 | 105.2 | 111.6 | 111.9 | 6.4 | 0.3 | | | Biens d'équipements | |
| Einrichtungen und sonstige Maschinen | 9.3227 | 105.1 | 111.8 | 112.0 | 6.6 | 0.2 | | | Équipements et autres machines | |
| Einachsschlepper und andere einachsige Motorgeräte | 0.4861 | 108.7 | 113.8 | 113.8 | 4.7 | - | | | Monoaxes et autres machines à un essieu | |
| Maschinen und Geräte für die Bodenbearbeitung | 2.6976 | 103.6 | 112.0 | 112.3 | 8.4 | 0.3 | | | Machines et équipements pour la culture du sol | |
| Maschinen und Geräte für die Ernte | 3.3914 | 105.0 | 112.6 | 112.6 | 7.2 | - | | | Machines et équipements pour la récolte | |
| Maschinen und Einrichtungen der Innenwirtschaft | 2.7476 | 106.2 | 110.5 | 110.8 | 4.3 | 0.3 | | | Machines et équipements utilisés à l'intérieur de la ferme | |
| Fahrzeuge | 4.9639 | 105.4 | 111.2 | 111.8 | 6.0 | 0.5 | | | Véhicules | |
| Zugmaschinen | 3.3036 | 105.6 | 111.7 | 112.4 | 6.4 | 0.6 | | | Tracteurs | |
| Sonstige Fahrzeuge | 1.6603 | 105.0 | 110.3 | 110.6 | 5.4 | 0.3 | | | Autres véhicules | |
| Bauten | 7.6423 | 101.0 | 107.5 | 107.5 | 6.5 | - | | | Constructions | |
| Sonstige Investitionen | 1.0032 | 100.8 | 103.0 | 103.0 | 2.2 | - | | | Autres investissements | |
| Produktionsmittel landwirtschaftlicher Herkunft | 27.3544 | 101.7 | 107.2 | 109.2 | 7.4 | 1.9 | | | Agents de production d'origine agricole | |
| Restliche Produktionsmittel | 72.6456 | 100.7 | 110.0 | 112.3 | 11.5 | 2.1 | | | Autres agents de production | |

6.17 Index der Preise landwirtschaftlicher Produktionsfaktoren Indice des prix de facteurs de la production agricole

Dezember 2020 = 100 ~ Décembre 2020 = 100

| Produktgruppen | Gewichtung 2019 Pondération 2019 | 2021 | | | | 2022 | | | | Veränderung in % zum Variation en % par rap. | | Groupes de produits |
|-----------------------------------|-------------------------------------|----------------|----------------|--------------------|--------------|----------------|----------------|------------------|----------------|---|------------------------|---------------------|
| | | 2021 | | 2022 | | 2022 | | 2022 | | Vorjahr Année préc. | Vormonat Mois préc. | |
| | | April Avril | April Avril | Februar Février | März Mars | April Avril | April Avril | April Avril | April Avril | | | |
| Kapitalkosten | 100.0000 | 101.4 | 125.6 | 115.8 | 152.3 | 50.2 | 31.5 | Coûts financiers | | | | |
| Arbeitskosten | 100.0000 | 100.0 | 100.6 | 100.7 | 100.7 | 0.7 | -0.0 | Coûts du travail | | | | |
| Lohnkosten | 79.0869 | 100.0 | 100.5 | 100.7 | 100.7 | 0.7 | -0.0 | Coûts salariaux | | | | |
| Lohnnebenkosten (Sozialkosten) | 20.9131 | 100.0 | 100.8 | 100.8 | 100.8 | 0.8 | - | Charges sociales | | | | |

Agristat

Agristat

Entwicklung des Preisindex landwirtschaftlicher Produktionsmittel und -faktoren Évolution de l'indice de prix des agents et facteurs de la production agricole

Änderung von April 2021 bis April 2022 ~ Variation de avril 2021 jusqu'à avril 2022

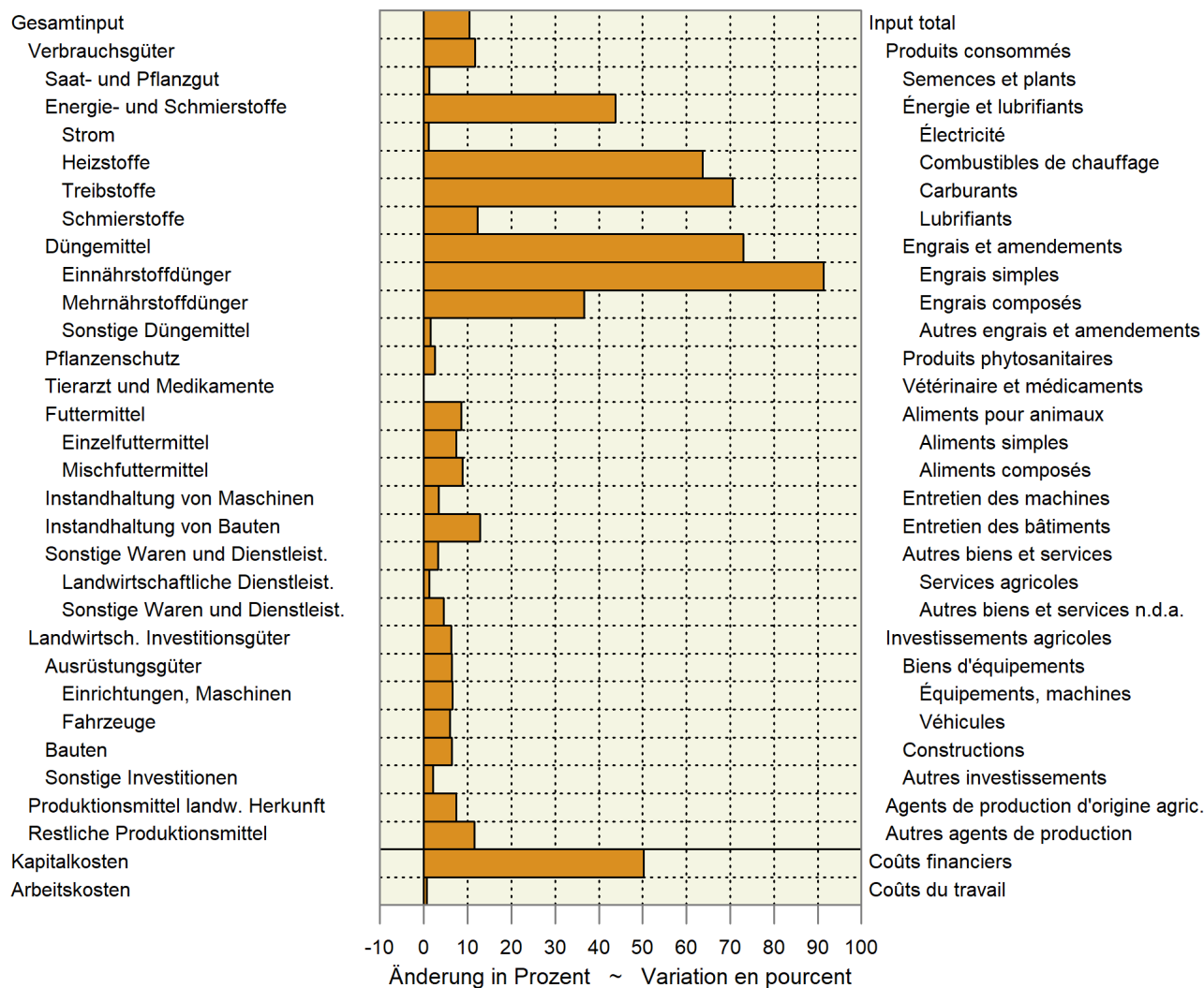

6.18 Preisentwicklung von Schlachtvieh und Metzgereierzeugnissen Évolution des prix du bétail de boucherie et des produits de boucherie

Verkaufswert von Schlachtvieh (Grossvieh, Kälber, Schweine), Preisentwicklung von Fleisch und -waren und Häuten, Bruttomargen von Bankvieh, Kälbern, Schweinen

Valeur de vente du bétail de boucherie (gros bétail, veaux, porcs), évolution des prix de la viande, de la charcuterie, des saucisses et des peaux, marge brute du bétails d'égal, des veaux et des porcs

| Jahre Monate | Schlachtgewicht in 100 t ¹ | Verkaufswert in Mio CHF (exkl. MwSt.) ¹ | ~ Valeur des ventes (hors TVA) ¹ CHF/100 kg | Preisindex ² ~ Indice des prix ² Index Jan. 2007 (CHF 544 = 100) | Fleisch und -waren ⁴ | Häute ⁵ (exkl. MwSt.) | Total ⁶ | Bruttomarge, Index ³ ~ Marge brute, indice ³ | Bankvieh | Kälber | Schweine |
|-----------------|--|--|---|---|--|-------------------------------------|--------------------|---|----------|--------|----------|
| Années Mois | Poids mort en 100 t ¹ | Millions de CHF | CHF par 100 kg | Indice jan 2007 (CHF 544 = 100) | Viande, charcuterie et saucisses ⁴ | Peaux ⁵ (hors TVA) | Total ⁶ | Bétail d'égal | Veaux | Porcs | |
| 2021 | Jan | 313 | 192 | 611 | 112.3 | 108.2 | 7.7 | 107.2 | 143.0 | 124.2 | 127.9 |
| | Feb | 298 | 184 | 617 | 113.4 | 108.1 | 7.7 | 107.1 | 138.5 | 110.1 | 101.9 |
| | Mrz | 339 | 224 | 661 | 121.5 | 108.1 | 10.3 | 107.1 | 146.2 | 137.6 | 128.0 |
| | Apr | 296 | 199 | 672 | 123.4 | 107.6 | 10.3 | 106.6 | 149.1 | 130.1 | 117.1 |
| | Mai | 289 | 197 | 681 | 125.1 | 108.9 | 28.2 | 108.0 | 147.6 | 131.3 | 118.9 |
| | Jun | 300 | 205 | 685 | 125.8 | 106.6 | 28.2 | 105.8 | 145.1 | 129.2 | 108.2 |
| | Jul | 290 | 191 | 658 | 120.8 | 107.1 | 35.9 | 106.3 | 149.1 | 130.4 | 105.6 |
| | Aug | 313 | 202 | 645 | 118.5 | 107.0 | 51.3 | 106.4 | 139.8 | 123.0 | 110.4 |
| | Sep | 306 | 196 | 639 | 117.4 | 106.3 | 51.3 | 105.8 | 146.4 | 122.8 | 115.9 |
| | Okt | 309 | 202 | 654 | 120.1 | 106.3 | 51.3 | 105.7 | 134.5 | 120.0 | 96.4 |
| | Nov | 358 | 241 | 673 | 123.7 | 106.7 | 51.3 | 106.2 | 139.0 | 111.5 | 114.2 |
| | Dez | 317 | 206 | 650 | 119.5 | 106.5 | 51.3 | 106.0 | 144.7 | 117.6 | 112.9 |
| | Jahr | 3 728 | 2 438 | 654 | 120.1 | 107.3 | 32.1 | 106.5 | 143.6 | 124.0 | 113.1 |
| 2022 | Jan | 316 | 201 | 637 | 117.0 | 106.0 | 46.2 | 105.4 | 139.2 | 114.4 | 110.3 |
| | Fév | 294 | 184 | 625 | 114.9 | 106.4 | 46.2 | 105.8 | 143.3 | 114.3 | 111.4 |
| | Mar | 340 | 215 | 634 | 116.4 | 107.0 | 46.2 | 106.3 | 139.3 | 127.2 | 110.8 |
| | Avr | 288 | 190 | 659 | 121.0 | 107.1 | 46.2 | 106.4 | 143.9 | 125.6 | 121.5 |

¹ Aktuelles Jahr provisorisch

² Basis Januar 2007 = 100

³ BLW Marktbeobachtung: Bruttomarge = Nettoeinnahmen + Importvorteile - Einstandspreis; Basis Januar 2007 = 100

⁴ Gruppe «Fleisch und Fleischwaren» des Landesindex der Konsumentenpreise, Basis Dezember 2005 = 100

⁵ Häute- und Fellversteigerungen in Zürich, Preise für Rinderhäute 1a, umgerechnet in Index

⁶ Gewogenes Mittel (Annahme: Fleisch 99 %, Häute 1 %)

¹ L'année actuelle est provisoire

² Base janvier 2007 = 100

³ OFAG, Observation du marché: marge brute = recettes nettes + avantage de l'importation - prix de revient; base janvier 2007 = 100

⁴ Rubrique «viande, charcuterie et saucisses» de l'indice des prix à la consommation, base décembre 2005 = 100

⁵ Mise aux enchères de cuirs et peaux bruts à Zurich, prix pour des peaux de bovins 1a, converti en indice

⁶ Moyenne pondérée (supposition: viande 99 %, peaux 1 %)

Bundesamt für Landwirtschaft (BLW); Bundesamt für Statistik (BFS); weitere Quellen; Berechnungen durch Agristat

Office fédéral de l'agriculture (OFAG); Office fédéral de la statistique (OFS); autres sources; calculs par Agristat

6.19 Landesindex der Konsumentenpreise Indice des prix à la consommation

Dezember 2020 = 100 ~ Décembre 2020 = 100

| Produktgruppen | Gewichtung 2022 ¹ | 2021 | | | | 2022 | | | | Veränderung in % zum | | Groupes de produits |
|---------------------------|---------------------------------|----------------------------------|-------|---------|-------|-------------------------|------|--|--|----------------------|--|---------------------|
| | | Pondération 2022 ¹ | | | | Variation en % par rap. | | | | Vorjahr | | |
| | | April | | Februar | | März | | April | | Vorjahr | | |
| | | Avril | | Février | | Mars | | Avril | | Année préc. | | |
| Landesindex Total | 100.000 | 100.8 | 102.4 | 103.0 | 103.3 | 2.5 | 0.4 | Indice total | | | | |
| Nahrungsmittel | 11.555 | 99.6 | 98.6 | 99.1 | 99.4 | -0.3 | 0.2 | Alimentation | | | | |
| Alkoholfreie Getränke | 1.053 | 101.2 | 100.4 | 103.9 | 100.9 | -0.2 | -2.9 | Boissons non alcooliques | | | | |
| Alkoholische Getränke | 1.645 | 100.2 | 102.2 | 100.5 | 101.0 | 0.8 | 0.6 | Boissons alcooliques | | | | |
| Tabakwaren | 1.837 | 100.2 | 101.2 | 101.6 | 101.3 | 1.0 | -0.3 | Produits du tabac | | | | |
| Mahlzeiten in Gaststätten | 1.687 | 99.9 | 101.4 | 101.5 | 101.7 | 1.8 | 0.2 | Repas dans les restaurants et cafés | | | | |
| Getränke in Gaststätten | 0.896 | 100.0 | 100.9 | 100.9 | 101.1 | 1.1 | 0.3 | Boissons dans les restaurants et cafés | | | | |

¹ Der Index wird seit dem Jahr 2000 jährlich neu gewichtet

¹ A partir de l'année 2000, la pondération de l'indice est revue chaque année

Bundesamt für Statistik (BFS)

Office fédéral de la statistique (OFS)

6.20 Vergleich der Indexentwicklung Comparaison de l'évolution des indices

Index der Einkaufspreise für Produktionsmittel (EPI), der Produzentenpreise landwirtschaftlicher Erzeugnisse (PPI-L) und der Konsumentenpreise für Nahrungsmittel (LIK), Dezember 2020 = 100

Indice des prix d'achat des agents de production (IPA), des prix à la production des produits agricoles (IPP-A) et des prix à la consommation des denrées alimentaires (IPC), décembre 2020 = 100

| | 2020 | | | | | | | | 2021 | | | |
|---------------|-------|-------|-------|-------|-------|-------|-------|-------|-------|-------|-------|-------|
| | Mai | Jun | Jul | Aug | Sep | Okt | Nov | Dez | Jan | Feb | Mrz | Apr |
| | Mai | Jun | Jul | Aoû | Sep | Oct | Nov | Déc | Jan | Fév | Mar | Avr |
| EPI ~ IPA | 99.8 | 99.9 | 100.1 | 99.9 | 99.8 | 99.6 | 99.6 | 100.0 | 100.0 | 100.4 | 101.0 | 101.6 |
| PPI-L ~ IPP-A | 97.8 | 100.3 | 101.2 | 101.8 | 103.1 | 103.0 | 102.1 | 100.0 | 99.9 | 97.6 | 99.0 | 100.3 |
| LIK ~ IPC | 102.4 | 103.5 | 102.9 | 102.5 | 102.6 | 101.9 | 100.8 | 100.0 | 99.8 | 99.8 | 99.5 | 99.6 |

| | 2021 | | | | | | | | 2022 | | | |
|----------------------------|-------|-------|-------|-------|-------|-------|-------|-------|-------|-------|-------|-------|
| | Mai | Jun | Jul | Aug | Sep | Okt | Nov | Dez | Jan | Feb | Mrz | Apr |
| | Mai | Jun | Jul | Aoû | Sep | Oct | Nov | Déc | Jan | Fév | Mar | Avr |
| EPI ~ IPA | 102.0 | 102.2 | 102.7 | 103.1 | 103.3 | 104.3 | 105.1 | 106.2 | 107.4 | 108.3 | 109.9 | 112.2 |
| PPI-L ~ IPP-A ¹ | 100.2 | 102.8 | 103.5 | 104.0 | 105.4 | 104.3 | 102.9 | 103.2 | 103.3 | 101.7 | 101.5 | 102.7 |
| LIK ~ IPC | 100.2 | 100.5 | 100.8 | 101.3 | 100.8 | 99.8 | 99.0 | 98.7 | 98.3 | 98.6 | 99.1 | 99.4 |

¹ Die Indices der zwei aktuellsten Monate sind provisorisch.

¹ Les indices des deux mois les plus actuels sont provisoires.

Indexentwicklung Évolution des indices

Dezember 2020 = 100 ~ Décembre 2020 = 100

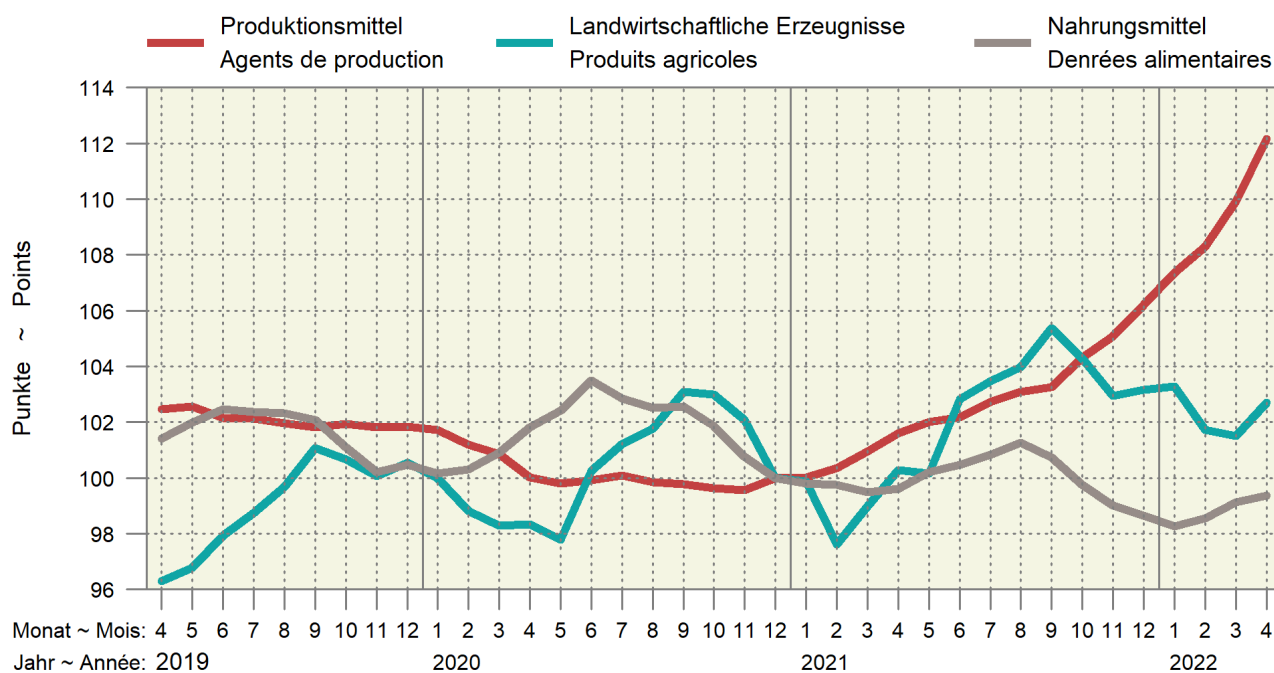

6.21 Kaufkraft landwirtschaftlicher Produkte im Verhältnis zu landwirtschaftlichen Produktionsmitteln Pouvoir d'achat des produits agricoles par rapport aux agents de production agricole

Verhältnis zwischen dem Produzentepreisindex Landwirtschaft und dem Einkaufspreisindex landw. Produktionsmittel, Dezember 2020 = 100. Die Indices der zwei aktuellsten Monate sind provisorisch.

Relation entre l'indice des prix à la production dans l'agriculture et l'indice des prix des agents de production agricoles, décembre 2020 = 100. Les indices des deux mois les plus actuels sont provisoires.

| Jahre | Jan | Feb | Mrz | Apr | Mai | Jun | Jul | Aug | Sep | Okt | Nov | Dez | Jahresmittel |
|--------|------|------|------|------|------|-------|-------|-------|-------|-------|-------|-------|------------------|
| Années | Jan | Fév | Mar | Avr | Mai | Jun | Jul | Aoû | Sep | Oct | Nov | Déc | Moyenne annuelle |
| 2018 | 95.5 | 93.7 | 93.0 | 92.7 | 92.6 | 94.7 | 96.1 | 94.0 | 94.8 | 94.4 | 93.4 | 94.4 | 94.1 |
| 2019 | 94.5 | 93.9 | 93.4 | 94.0 | 94.4 | 95.9 | 96.7 | 97.8 | 99.3 | 98.7 | 98.3 | 98.7 | 96.3 |
| 2020 | 98.3 | 97.7 | 97.5 | 98.3 | 98.0 | 100.3 | 101.1 | 101.9 | 103.3 | 103.4 | 102.5 | 100.0 | 100.2 |
| 2021 | 99.9 | 97.3 | 98.1 | 98.7 | 98.2 | 100.6 | 100.7 | 100.9 | 102.0 | 100.0 | 98.0 | 97.1 | 99.3 |
| 2022 | 96.2 | 93.9 | 92.4 | 91.6 | | | | | | | | | |

Agristat

Agristat

Kaufkraft landw. Produkte im Verhältnis zu den landw. Produktionsmitteln Pouvoir d'achat des produits agricoles par rapport aux agents de production agricole

Dezember 2020 = 100 ~ Décembre 2020 = 100

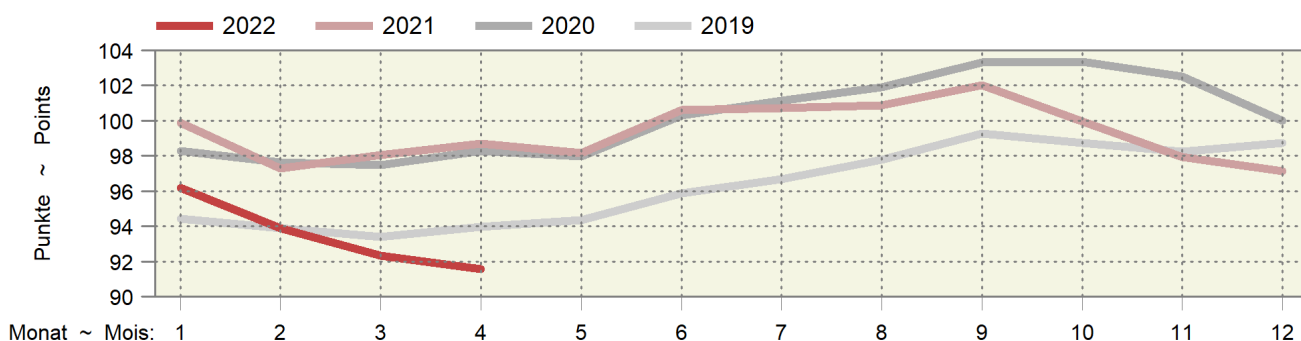

6.22 Kaufkraft landwirtschaftlicher Produkte im Verhältnis zu den Konsumentenpreisen Pouvoir d'achat des produits agricoles par rapport aux prix à la consommation

Verhältnis zwischen dem Produzentepreisindex Landwirtschaft und dem Landesindex der Konsumentenpreise, Dezember 2020 = 100. Die Indices der zwei aktuellsten Monate sind provisorisch.

Relation entre l'indice des prix à la production dans l'agriculture et l'indice des prix à la consommation, décembre 2020 = 100. Les indices des deux mois les plus actuels sont provisoires.

| Jahre | Jan | Feb | Mrz | Apr | Mai | Jun | Jul | Aug | Sep | Okt | Nov | Dez | Jahresmittel |
|--------|-------|------|------|------|------|-------|-------|-------|-------|-------|-------|-------|------------------|
| Années | Jan | Fév | Mar | Avr | Mai | Jun | Jul | Aoû | Sep | Oct | Nov | Déc | Moyenne annuelle |
| 2018 | 96.3 | 94.3 | 93.3 | 93.2 | 93.1 | 95.4 | 96.9 | 94.9 | 95.9 | 95.8 | 95.5 | 96.1 | 95.0 |
| 2019 | 95.9 | 95.3 | 94.6 | 94.9 | 95.1 | 96.2 | 97.5 | 98.4 | 99.9 | 99.7 | 99.3 | 99.7 | 97.2 |
| 2020 | 99.4 | 98.1 | 97.5 | 97.9 | 97.3 | 99.8 | 100.9 | 101.4 | 102.7 | 102.6 | 102.0 | 100.0 | 100.0 |
| 2021 | 99.8 | 97.4 | 98.4 | 99.5 | 99.2 | 101.7 | 102.4 | 102.7 | 104.0 | 102.6 | 101.3 | 101.6 | 100.9 |
| 2022 | 101.6 | 99.4 | 98.6 | 99.4 | | | | | | | | | |

Agristat

Agristat

Kaufkraft landwirtschaftlicher Produkte im Verhältnis zu den Konsumentenpreisen Pouvoir d'achat des produits agricoles par rapport aux prix à la consommation

Dezember 2020 = 100 ~ Décembre 2020 = 100

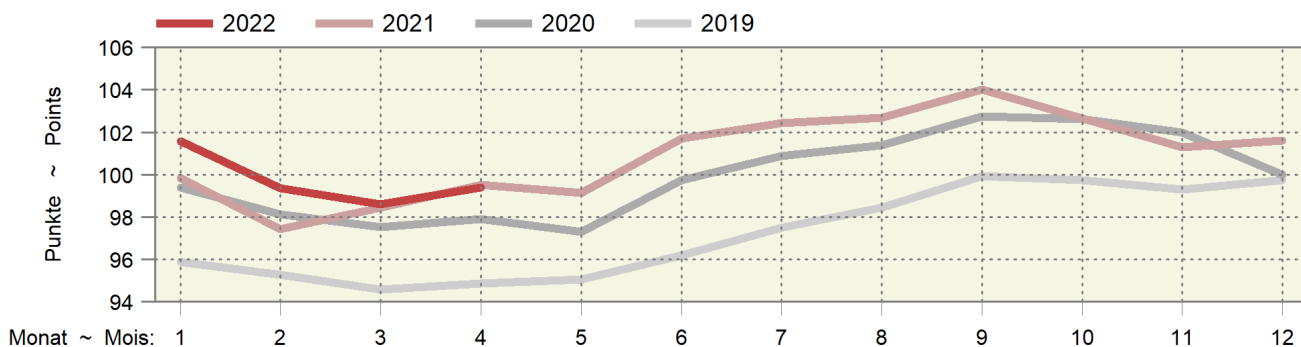

6.23 Produzenten- und Importpreisindex Indice des prix à la production et à l'importation

Dezember 2020 = 100 ~ Décembre 2020 = 100

| Produktgruppen | Gewichtung 2020 Pondération 2020 | 2021 | | | | 2022 | | | | Veränderung in % zum Variation en % par rap. | | Groupes de produits |
|---|---|----------------|--------------------|--------------|----------------|------------------------|------------------------|---|--|---|------------------------|---------------------|
| | | 2021 | | 2022 | | 2022 | | 2022 | | Vorjahr Année préc. | Vormonat Mois préc. | |
| | | April Avril | Februar Février | März Mars | April Avril | Vorjahr Année préc. | Vormonat Mois préc. | | | | | |
| Produzentenpreisindex Total | 100.0000 | 100.8 | 103.7 | 104.3 | 105.3 | 4.5 | 1.0 | Indice des prix à la production, total | | | | |
| Landw. Produkte, inbegr. Gartenbau- und Baum- schulprodukte | 1.9556 | 100.0 | 101.8 | 101.7 | 102.1 | 2.1 | 0.4 | Produits agricoles, produits de pépinières et prod. horticoles inclus | | | | |
| Nahrungs- und Futtermittel | 8.8716 | 100.5 | 100.9 | 101.5 | 101.9 | 1.4 | 0.4 | Produits alimentaires et aliments fourragers | | | | |
| Getränke | 0.5242 | 100.1 | 100.3 | 100.7 | 100.7 | 0.6 | - | Boissons | | | | |
| Tabakwaren | 0.3672 | 102.5 | 106.0 | 102.9 | 102.9 | 0.4 | - | Tabacs | | | | |
| Forstwirtschaftliche Produkte | 0.1158 | 100.5 | 115.1 | 115.1 | 118.2 | 17.7 | 2.7 | Produits sylvicoles | | | | |
| Holzprodukte | 2.3191 | 100.5 | 110.9 | 110.9 | 110.9 | 10.3 | -0.0 | Produits en bois | | | | |
| Importpreisindex, Total | 100.0000 | 103.2 | 111.1 | 112.7 | 114.9 | 11.3 | 2.0 | Indice des prix à l'importation, total | | | | |
| Landwirtschaftliche Produkte | 1.8769 | 107.7 | 118.3 | 121.2 | 122.6 | 13.8 | 1.2 | Produits agricoles | | | | |
| Nahrungs- und Futtermittel | 3.8578 | 101.9 | 104.0 | 106.0 | 107.4 | 5.4 | 1.3 | Produits alimentaires et aliments fourragers | | | | |
| Getränke | 1.0973 | 100.0 | 100.3 | 100.2 | 100.2 | 0.2 | - | Boissons | | | | |
| Holzprodukte | 1.1761 | 101.8 | 117.3 | 117.3 | 117.3 | 15.2 | - | Produits en bois | | | | |

Bundesamt für Statistik (BFS)

Office fédéral de la statistique (OFS)

Produzenten- und Importpreisindex Indice des prix à la production et à l'importation

Produzentenpreisindex (PPI) und Importpreisindex (IPI), Dezember 2020 = 100

Indice des prix à la production (IPP) et indice des prix à l'importation (IPI), décembre 2020 = 100

— 2022 — 2021 — 2020

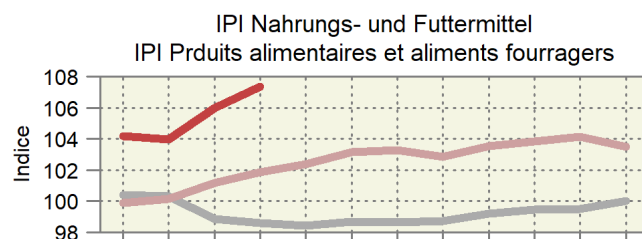
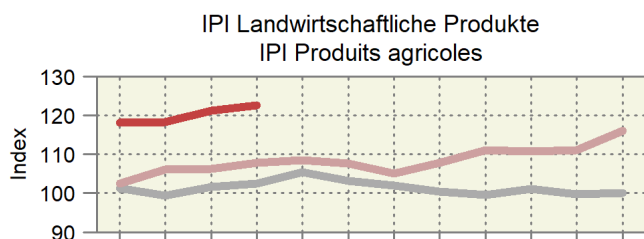
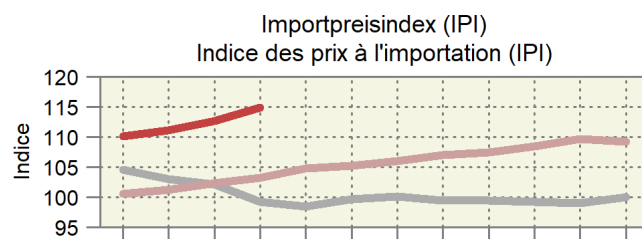
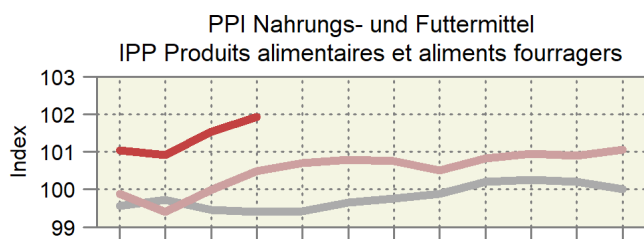
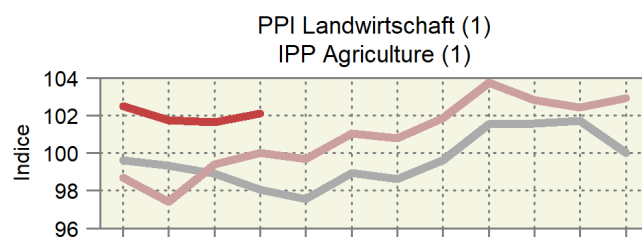
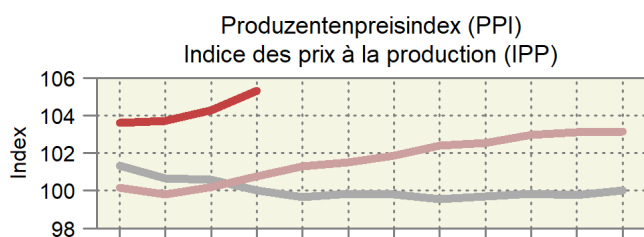

1) Inklusive Produkte des Gartenbaus und der Baumschulen ~ 1) Y compris les produits de pépinières et horticoles

6.24 Weltmarktpreise Prix sur le marché mondial

Internationale Preise der Weltbank (WB), der Börse Chicago (C) und der Börse New York (NY), Preise in CHF/Tonne (Rohöl in CHF/1000 Liter)

Prix internationaux de la Banque Mondiale (WB), de la bourse Chicago (C) et de la bourse New York (NY), prix en CHF/tonne (pétrole brut en CHF/1000 Liter)

| Produkte | Quelle Source | 2021 | 2022 | | | Differenz in CHF zum | | Produits |
|----------------------|------------------|-------|-------|-------|-------|---------------------------------|------------------------|---------------------------|
| | | Mai | März | April | Mai | Différence en CHF par rapport à | | |
| | | Mai | Mars | Avril | Mai | Vorjahr Année préc. | Vormonat Mois préc. | |
| Rindvieh | C | 2 320 | 2 856 | 2 913 | 2 828 | 508.40 | -84.52 | Bovins |
| Rindfleisch | WB | 2 697 | 3 204 | 3 274 | 3 368 | 671.79 | 94.19 | Viande de bœuf |
| Mastrinder | C | 4 951 | 5 809 | 5 785 | 5 853 | 902.12 | 68.26 | Bovins à l'engrais |
| Schweine | C | 2 238 | 2 117 | 2 161 | 2 190 | -48.63 | 29.28 | Porcs |
| Geflügelfleisch | WB | 2 144 | 3 107 | 3 469 | 3 565 | 1 420.56 | 95.88 | Viande de poulet |
| Weizen | C | 234 | 370 | 378 | 403 | 169.51 | 25.77 | Blé |
| Weichweizen SRW USA | WB | 245 | 496 | 635 | 626 | 381.56 | ... | Blé tendre SRW USA |
| Reis Thailand 5 % | WB | 445 | 392 | 407 | 447 | 1.48 | 39.74 | Riz Thaïlande 5 % |
| Mais | C | 241 | 270 | 303 | 299 | 57.10 | -4.08 | Maïs |
| Mais | WB | 276 | 312 | 329 | 332 | 56.24 | 3.24 | Maïs |
| Sojabohnen | C | 515 | 572 | 584 | 579 | 64.30 | -5.25 | Soja |
| Sojabohnen | WB | 584 | 670 | 680 | 697 | 112.94 | 16.52 | Soja |
| Sojamehl | WB | 435 | 559 | 547 | 510 | 74.42 | -37.03 | Farine de soja |
| Kaffee Arabica | WB | 3 711 | 5 298 | 5 526 | 5 525 | 1 814.30 | -0.26 | Café Arabica |
| Kaffee Robusta | WB | 1 586 | 2 128 | 2 163 | 2 188 | 601.63 | 25.02 | Café Robusta |
| Kaffee (CSCE) | NY | 3 023 | 4 590 | 4 623 | 4 638 | 1 615.60 | 15.35 | Café (CSCE) |
| Tee | WB | 2 448 | 2 430 | 3 059 | 2 879 | 430.75 | -179.85 | Thé |
| Kakao | WB | 2 178 | 2 286 | 2 318 | 2 278 | 99.34 | -39.94 | Cacao |
| Kakao | NY | 2 202 | 2 422 | 2 435 | 2 410 | 208.18 | -24.91 | Cacao |
| Bananen USA | WB | 1 107 | 1 291 | 1 375 | 1 406 | 298.54 | 30.29 | Bananen USA |
| Orangen | WB | 550 | 713 | 856 | 887 | 337.09 | 31.00 | Oranges |
| Kokosöl | WB | 1 549 | 2 073 | 1 977 | 1 745 | 196.65 | -231.93 | Huile de coco |
| Erdnussöl | WB | 1 309 | 1 386 | 1 363 | 1 427 | 118.15 | 64.45 | Huile d'arachides |
| Palmöl | WB | 1 026 | 1 652 | 1 588 | 1 652 | 626.39 | 64.05 | Huile de palme |
| Palmkernöl | WB | 1 382 | 2 270 | 1 949 | 1 743 | 361.38 | -205.39 | Huile de noix de palmiers |
| Sojaöl | WB | 1 422 | 1 819 | 1 838 | 1 889 | 467.49 | 50.85 | Huile de soja |
| Rapsöl | WB | 1 383 | 2 010 | 2 139 | 2 135 | 752.53 | -3.97 | Huile de colza |
| Sonnenblumenöl | WB | 1 431 | 2 195 | 2 148 | 2 001 | 570.58 | -146.94 | Huile de tournesol |
| Zucker | WB | 344 | 390 | 409 | 413 | 69.15 | 3.57 | Sucre |
| Zucker Nr. 11 (CSCE) | NY | 345 | 391 | 407 | 403 | 57.57 | -3.88 | Sucre n° 11 (CSCE) |
| Fischmehl | WB | 1 367 | 1 408 | 1 551 | 1 573 | 205.68 | 21.59 | Farine de poisson |
| Harnstoff | WB | 299 | 811 | 873 | 681 | 381.51 | -192.20 | Urée |
| Rohphosphat | WB | 93 | 166 | 236 | 245 | 152.88 | 9.91 | Phosphate brut |
| Diammoniumphosphat | WB | 519 | 872 | 900 | 811 | 292.06 | -89.65 | Phosphate diammonique |
| Triplephosphat | WB | 476 | 737 | 808 | 796 | 320.17 | -11.58 | Triple superphosphate |
| Kaliumchlorid | WB | 183 | 523 | 531 | 541 | 358.54 | 10.41 | Chlorure de potassium |
| Kautschuk TSR20 | WB | 2 068 | 1 973 | 1 977 | 1 981 | -87.04 | 3.74 | Caoutchouc TSR20 |
| Rohöl | WB | 377 | 657 | 614 | 666 | 289.39 | 52.49 | Pétrole brut |
| Kohle Australien | WB | 97 | ... | ... | ... | ... | ... | Charbon d'Australie |
| Gas Europa | WB | 8 | 39 | 30 | 29 | 20.68 | -1.67 | Gaz Europe |

Weltbank; Börse Chicago; Börse New York

Banque Mondiale; Bourse de Chicago; Bourse de New York

Entwicklung der Weltmarktpreise, Teil 1

Évolution des prix sur le marché mondial, 1ère partie

In CHF pro t; oben rechts: Änderung in % im letzten Monat gegenüber dem Vorjahr

En CHF par t; à droite en haut: Changement en % au dernier mois par rapport à l'année précédente

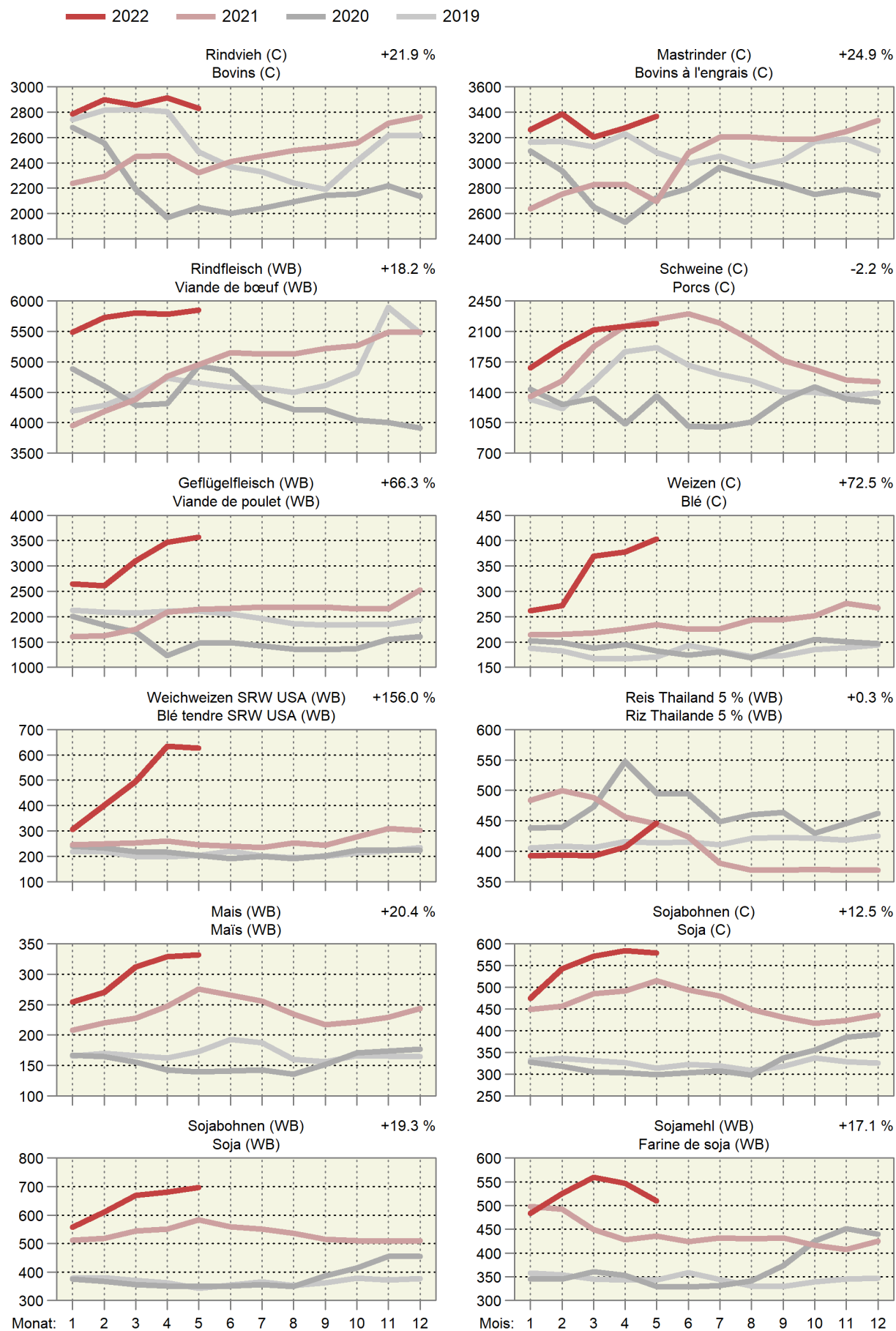

Entwicklung der Weltmarktpreise, Teil 2 Évolution des prix sur le marché mondial, 2ème partie

In CHF pro t; oben rechts: Änderung in % im letzten Monat gegenüber dem Vorjahr

En CHF par t; à droite en haut: Changement en % au dernier mois par rapport à l'année précédente

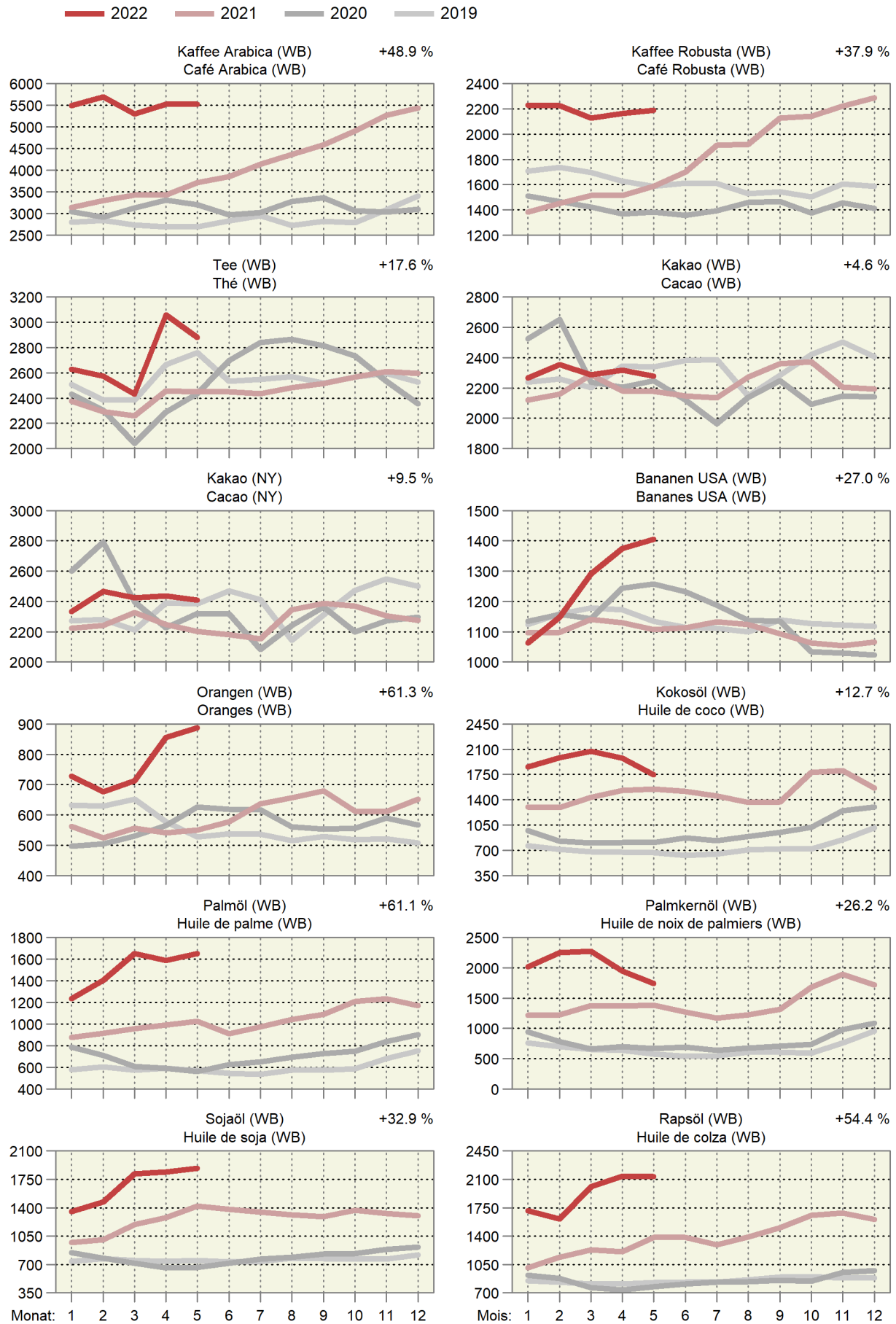

Entwicklung der Weltmarktpreise, Teil 3

Évolution des prix sur le marché mondial, 3ème partie

In CHF pro t; oben rechts: Änderung in % im letzten Monat gegenüber dem Vorjahr

En CHF par t; à droite en haut: Changement en % au dernier mois par rapport à l'année précédente

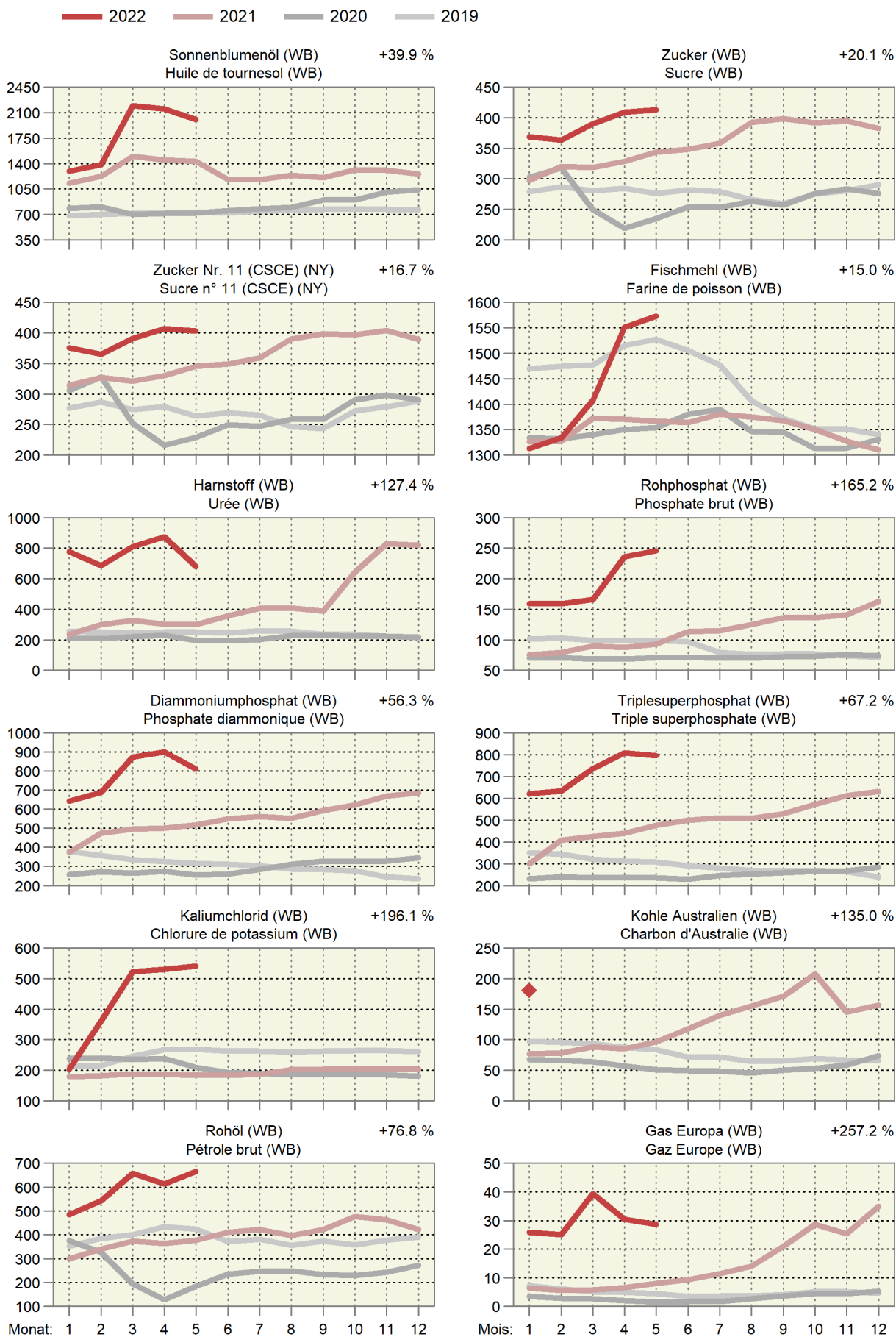

6.25 Deutsche Börsenpreise für Pflanzenbauprodukte Prix de bourse allemands pour des produits de la production végétale

Jährliche und monatliche Durchschnittspreise gemäss jeweiligem Devisenkurs umgerechnet in CHF/100 kg, ohne MwSt.
Prix moyens par an et par mois convertis en fonction des cours de devises correspondants en CHF/100 kg, hors TVA

| Produkte | 2021 | | 2022 | | | Differenz in CHF zum | | Produits |
|-------------------|-------|-------|-------|-------|---------------------------------|----------------------|---------------------|----------|
| | | | | | Différence en CHF par rapport à | | | |
| | Mai | März | April | Mai * | Vorjahr | Vormonat | | |
| | Mai | Mars | Avril | Mai * | Année préc. | Mois préc. | | |
| A-Weizen | 25.61 | 40.72 | 38.58 | 41.40 | 15.78 | 2.82 | Blé classe A | |
| Brotweizen | 25.74 | 39.51 | 40.45 | 34.00 | 8.26 | -6.46 | Blé panifiable | |
| Brotroggen | 22.58 | 38.02 | 40.14 | 42.59 | 20.01 | 2.44 | Seigle panifiable | |
| Futtergerste | 24.74 | 36.10 | 37.74 | 37.95 | 13.22 | 0.22 | Orge fourragère | |
| Futterweizen | 25.48 | 38.83 | 39.62 | 40.11 | 14.63 | 0.49 | Blé fourrager | |
| Braugerste | 25.67 | 42.52 | ... | ... | ... | ... | Orge de brasserie | |
| Körnermais | 28.65 | 37.56 | 37.39 | 37.82 | 9.17 | 0.43 | Mais-grain | |
| Raps | 59.86 | 98.49 | 99.69 | 98.05 | 38.19 | -1.63 | Colza | |
| Weizenkleie, lose | 19.82 | 96.57 | 64.37 | 28.31 | 8.48 | -36.06 | Son de blé, en vrac | |
| Rapsschrot | 37.84 | 51.85 | 53.74 | 52.78 | 14.94 | -0.97 | Tourteau de colza | |
| Sojaschrot | 42.94 | 56.88 | 55.12 | 49.61 | 6.67 | -5.51 | Tourteau de soja | |

Diverse deutsche Produktbörsen

Diverses bourses de marchandises allemandes

Entwicklung deutscher Börsenpreise für Pflanzenbauprodukte Évolution de prix de bourse allemands de produits de la production végétale

In CHF pro 100 kg; oben rechts: Änderung in % im letzten Monat gegenüber dem Vorjahr

En CHF par 100 kg; à droite en haut : changement en % au dernier mois par rapport à l'année précédente

— 2022 — 2021 — 2020 — 2019

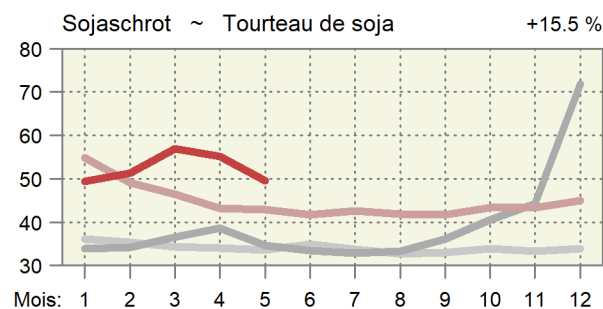
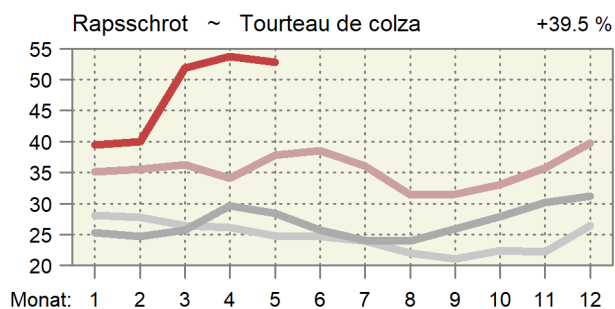
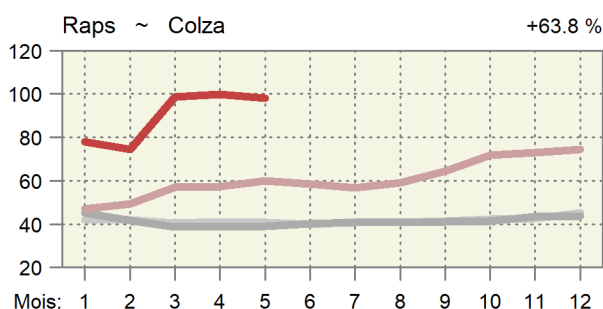
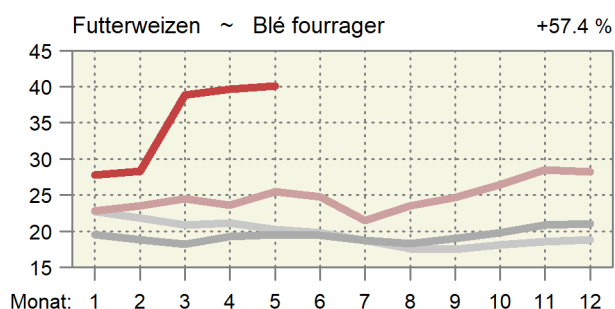
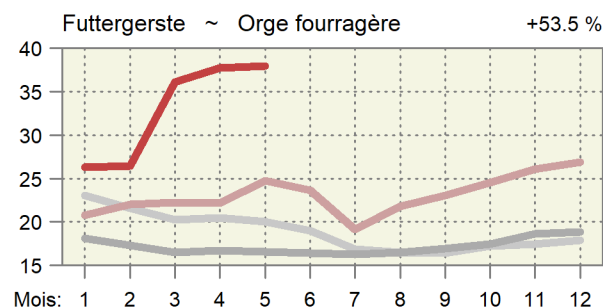
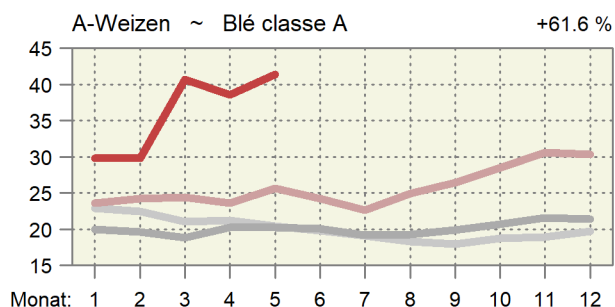

6.26 Preise von Schlachtvieh und Tränkekälbern in den Nachbarländern Prix du bétail de boucherie et des veaux à l'engrais dans les pays voisins

Euro-Preise umgerechnet in CHF pro kg SG oder pro Tier

Prix en euros transformés en CHF par kg PM ou par animal

| Kategorie | Land | Klasse | 2021 | 2022 | Differenz in CHF zum | | | |
|---|------|------------------------------|-------|---------|----------------------|-------|---------------------------------|------------|
| Catégorie | Pays | Classe | April | Februar | März | April | Différence en CHF par rapport à | |
| | | | Avril | Février | Mars | Avril | Vorjahr | Vormonat |
| | | | | | | | Année préc. | Mois préc. |
| Mastschweine (CHF/kg SG) ~ Porcs de boucherie (CHF/kg PM) | | | | | | | | |
| | DE | E | 1.69 | 1.39 | 1.86 | 2.07 | 0.38 | 0.21 |
| | FR | E | 1.68 | 1.43 | 1.56 | 1.81 | 0.14 | 0.25 |
| | IT | R | 1.89 | 1.94 | 1.91 | 2.16 | 0.27 | 0.24 |
| | AT | E | 1.83 | 1.52 | 1.92 | 2.16 | 0.33 | 0.24 |
| Mastmuni (CHF/kg SG) ~ Taureaux (CHF/kg PM) | | | | | | | | |
| | DE | R3 (T3) | 4.38 | 5.40 | 5.85 | 5.84 | 1.46 | -0.00 |
| | FR | R3 (T3) | 4.20 | 4.83 | 4.96 | 5.08 | 0.88 | 0.12 |
| | IT | R3 (T3) | 4.04 | 4.53 | 4.39 | 4.56 | 0.52 | 0.17 |
| | AT | R3 (T3) | 4.28 | 4.78 | 4.92 | 5.12 | 0.84 | 0.19 |
| Rinder (CHF/kg SG) ~ Génisses (CHF/kg PM) | | | | | | | | |
| | DE | R3 (T3) | 3.87 | 4.94 | 5.38 | 5.58 | 1.71 | 0.20 |
| | FR | R3 (T3) | 4.59 | 4.83 | 4.97 | 5.13 | 0.54 | 0.16 |
| | IT | R3 (T3) | 4.01 | 4.88 | 4.86 | 5.23 | 1.22 | 0.37 |
| | AT | R3 (T3) | 4.02 | 4.51 | 4.68 | 4.84 | 0.82 | 0.17 |
| Kühe (CHF/kg SG) ~ Vaches (CHF/kg PM) | | | | | | | | |
| | DE | O3 (A3) | 3.40 | 4.39 | 4.96 | 5.21 | 1.81 | 0.24 |
| | FR | O3 (A3) | 3.50 | 4.21 | 4.50 | 4.70 | 1.20 | 0.20 |
| | IT | O3 (A3) | 3.08 | 3.71 | 3.90 | 4.22 | 1.14 | 0.32 |
| | AT | O3 (A3) | 3.00 | 3.59 | 4.00 | 4.21 | 1.21 | 0.21 |
| Schlachtkälber (CHF/kg SG) ~ Veaux de boucherie (CHF/kg PM) | | | | | | | | |
| | DE | E-P (C-X) | 4.55 | 5.10 | 5.41 | 5.50 | 0.95 | 0.09 |
| | FR | R (T) | 6.89 | 7.23 | 7.10 | 7.18 | 0.29 | 0.08 |
| | IT | ... | ... | 6.51 | 6.45 | 6.49 | ... | 0.03 |
| | AT | E-P (C-X) | 6.46 | 6.41 | 6.25 | 6.27 | -0.19 | 0.02 |
| Tränkekälber männlich (CHF/Tier) ~ Veaux à l'engrais mâles (CHF/animal) | | | | | | | | |
| | DE | Milchtyp ~ Type laitier | 77 | 88 | 105 | 123 | 46 | 19 |
| | FR | Milchtyp ~ Type laitier | 58 | 68 | 83 | 86 | 27 | 2 |
| | IT | Milchtyp ~ Type laitier | 112 | 107 | 110 | 123 | 12 | 13 |
| | AT | Milchtyp ~ Type laitier | 125 | 135 | 129 | 141 | 16 | 13 |
| | DE | Masttyp ~ Type engraissement | 184 | 206 | 220 | 238 | 54 | 17 |
| | FR | Masttyp ~ Type engraissement | 208 | 216 | 219 | 221 | 12 | 2 |
| | IT | Masttyp ~ Type engraissement | 258 | 254 | 256 | 265 | 8 | 10 |
| | AT | Masttyp ~ Type engraissement | 374 | 303 | 326 | 351 | -23 | 25 |
| Schlachtlämmer (CHF/kg SG) ~ Agneaux de boucherie (CHF/kg PM) | | | | | | | | |
| | DE | | 8.49 | 8.30 | 7.77 | 8.31 | -0.18 | 0.53 |
| | FR | | 8.32 | 7.87 | 7.76 | 8.19 | -0.13 | 0.43 |
| | IT | | 5.78 | 5.25 | 5.15 | 6.17 | 0.39 | 1.01 |
| | AT | | 6.71 | 6.62 | 6.58 | 6.70 | -0.01 | 0.12 |

Verschiedene Quellen

Sources diverses

Preise von Schlachtvieh in den Nachbarländern
 Prix du bétail de boucherie dans les pays voisins

In CHF pro kg Schlachtgewicht (SG) ~ En CHF par kg de poids mort (PM)

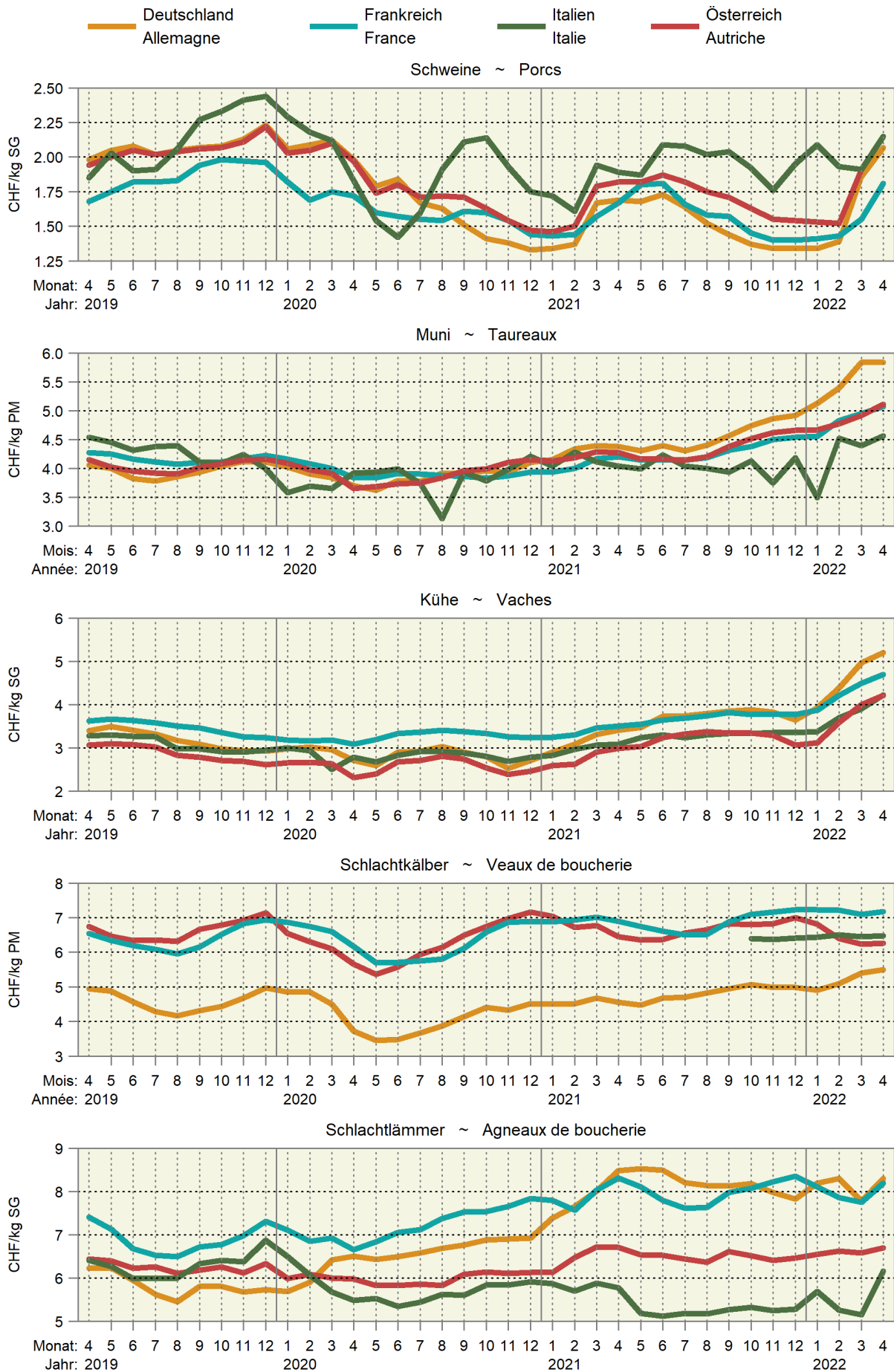

6.27 Internationale Preise für Milchprodukte Prix internationaux de produits laitiers

In CHF/kg ~ En CHF/kg

| Produkte | 2021 | | 2022 | | | Differenz in CHF zum | | Produits |
|------------------|------|------|---------|------|-------|----------------------|----------|-----------------------|
| | Mai | Mai | Februar | März | April | Vorjahr | Vormonat | |
| | | | Février | Mars | Avril | | | |
| Westeuropa | | | | | | | | Europe de l'Ouest |
| Butter | 4.20 | 5.81 | 6.14 | 6.32 | 6.83 | 2.64 | 0.51 | Beurre |
| Magermilchpulver | 2.87 | 3.83 | 4.04 | 4.09 | 4.14 | 1.27 | 0.04 | Poudre de lait écrémé |
| Vollmilchpulver | 3.56 | 4.14 | 4.56 | 4.54 | 4.91 | 1.35 | 0.37 | Poudre de lait entier |
| Ozeanien | | | | | | | | Océanie |
| Butter | 4.61 | 5.92 | 6.44 | 6.46 | 6.40 | 1.79 | -0.06 | Beurre |
| Magermilchpulver | 3.17 | 3.81 | 4.23 | 4.28 | 4.31 | 1.14 | 0.03 | Poudre de lait écrémé |
| Vollmilchpulver | 3.75 | 4.00 | 4.30 | 4.05 | 3.85 | 0.10 | -0.20 | Poudre de lait entier |

Schweizer Milchproduzenten (SMP)

Producteurs suisses de lait (PSL)

Preisentwicklung für Milchprodukte in Westeuropa Évolution des prix de produits laitiers dans l'Europe de l'Ouest

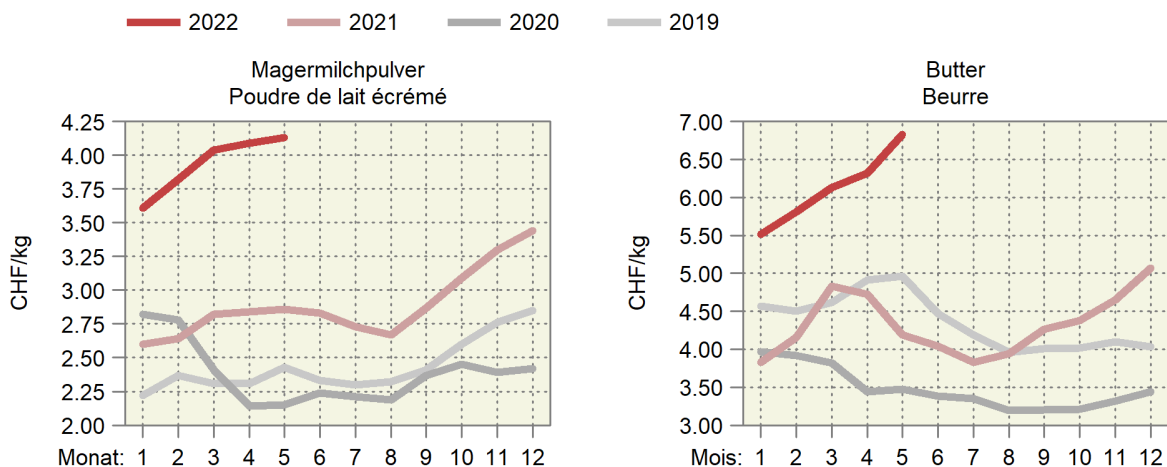

Entwicklung der Fett- und Eiweisspreise in Westeuropa Évolution des prix de la graisse et de la protéine dans l'Europe de l'Ouest

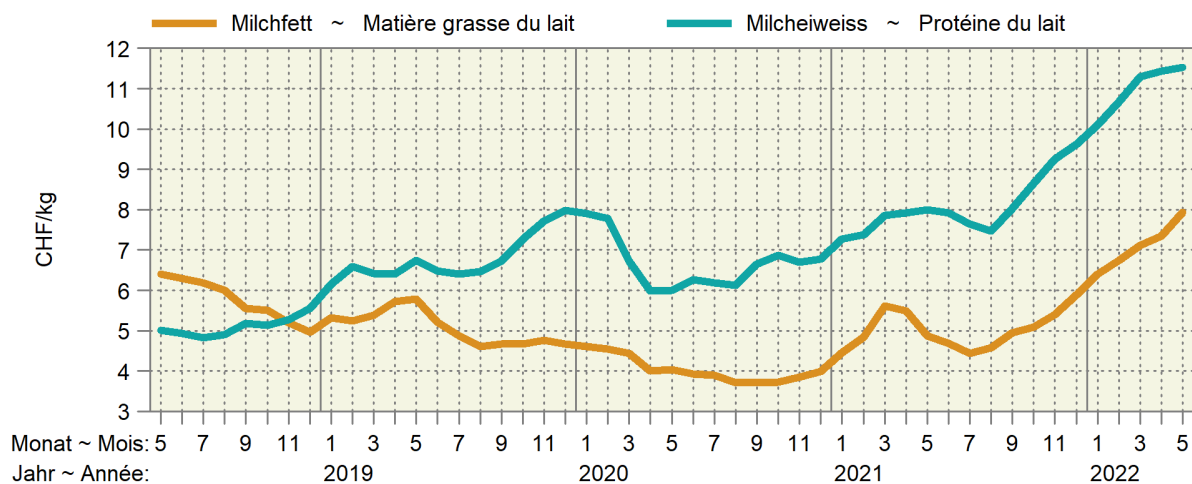

7. Diverses ~ Divers

7.1 Verkaufswert tierischer Erzeugnisse im Monat April Valeur de vente de produits d'origine animale au mois d'avril

Berechnung ohne Eigenverbrauch ~ Calcul sans auto-consommation

| Erzeugnisse | Einheit Unité | Verkaufsmenge | | | Verkaufswert je Mengeneinheit CHF ohne MwSt. | | | Verkaufswert, tausend CHF ohne MwSt. | | | Produits |
|-----------------------|------------------|-----------------|---------|------|--|--------|-------|--|---------|-------|-------------------------------|
| | | Quantité vendue | | | Valeur de vente par unité de mesure, CHF hors TVA | | | Valeur de vente, milliers de CHF hors TVA | | | |
| | | 2021 | 2022 * | % | 2021 | 2022 * | % | 2021 | 2022 * | % | |
| Nutzvieh- export | St. ~ Pce | 5 | 13 | ... | 722 | 1 581 | ... | 4 | 21 | ... | Export. de bétail de rente |
| Schlachttiere | | | | | | | | | | | Animaux de bouch. |
| Grossvieh | St. ~ Pce | 31 986 | 30 304 | -5.3 | 2 892 | 2 974 | 2.8 | 92 515 | 90 137 | -2.6 | Gros bétail |
| Kälber | St. ~ Pce | 17 737 | 17 102 | -3.6 | 1 682 | 1 971 | 17.2 | 29 827 | 33 703 | 13.0 | Veaux |
| Schweine | St. ~ Pce | 195 545 | 193 738 | -0.9 | 392 | 341 | -13.0 | 76 556 | 65 993 | -13.8 | Porcs |
| Schafe | St. ~ Pce | 18 374 | 22 430 | 22.1 | 289 | 292 | 1.0 | 5 312 | 6 546 | 23.2 | Moutons |
| Geflügel ¹ | t LG ~ t PV | 12 852 | 12 475 | -2.9 | 2 430 | 2 578 | 6.1 | 31 231 | 32 161 | 3.0 | Volaille ¹ |
| Total | | | | | | | | 235 441 | 228 540 | -2.9 | Total |
| Milch | t | 314 769 | ... | ... | 648 | 686 | 5.8 | 204 036 | ... | ... | Lait |
| Eier | 1000 St. ~ Pce | 89 472 | 93 392 | 4.4 | 288 | 298 | 3.7 | 25 725 | 27 851 | 8.3 | Œufs |

¹ Poulet, Truten¹ Poulet, DindeBundesamt für Landwirtschaft (BLW); Bundesamt für Zoll und Grenzsicherheit (BAZG);
Proviande; weitere Quellen; Berechnungen durch AgristatOffice fédéral de l'agriculture (OFAG); Office fédéral de la douane et de la sécurité des
frontières (OFDF); Proviande; autres sources; calculs par Agristat

7.2 Verkaufswert tierischer Erzeugnisse nach Monaten Valeur de vente de produits d'origine animale par mois

Berechnungen ohne Eigenverbrauch in Millionen CHF, ohne MwSt. ~ Calcul sans auto-consommation en millions de CHF, hors TVA

| Jahr Monat | Nutztvieh- ausfuhr | Schlachttiere ~ Animaux de boucherie | | | | | Milch Lait | Eier Œufs | Total | |
|------------------|-----------------------|--------------------------------------|---------|----------|---------|-----------------------|---------------|--------------|-------|---------|
| | | Grossvieh | Kälber | Schweine | Schafe | Geflügel ¹ | | | | |
| | | Gros bétail | Veaux | Porcs | Moutons | Volaille ¹ | | | | |
| 2021 | Jan | 0.1 | 91.6 | 26.7 | 73.4 | 4.3 | 28.7 | 191.3 | 24.2 | 440.3 |
| | Feb | 0.2 | 89.4 | 27.4 | 67.3 | 4.6 | 28.6 | 176.7 | 23.6 | 417.9 |
| | Mrz | 0.1 | 107.8 | 32.9 | 83.6 | 8.0 | 32.9 | 202.0 | 28.0 | 495.3 |
| | Apr | 0.0 | 92.5 | 29.8 | 76.6 | 5.3 | 31.2 | 204.0 | 25.7 | 465.2 |
| | Mai | 0.0 | 90.9 | 28.0 | 78.3 | 5.6 | 31.2 | 209.8 | 26.0 | 469.8 |
| | Jun | 0.0 | 87.2 | 31.1 | 86.8 | 5.1 | 32.5 | 189.9 | 25.9 | 458.6 |
| | Jul | 0.0 | 85.2 | 29.5 | 76.0 | 4.4 | 33.8 | 182.0 | 27.2 | 438.1 |
| | Aug | 0.0 | 95.7 | 29.9 | 76.0 | 4.9 | 32.0 | 176.2 | 27.5 | 442.2 |
| | Sep | 0.0 | 91.5 | 28.4 | 75.7 | 6.5 | 33.6 | 198.7 | 26.6 | 461.0 |
| | Okt | 0.0 | 103.4 | 27.4 | 71.0 | 5.9 | 32.4 | 202.4 | 28.1 | 470.7 |
| | Nov | 0.0 | 131.5 | 35.0 | 74.6 | 6.5 | 32.7 | 179.9 | 28.8 | 489.1 |
| | Dez | 0.0 | 97.8 | 35.7 | 72.5 | 6.5 | 33.8 | 188.7 | 30.9 | 466.0 |
| | Jahr | 0.4 | 1 164.4 | 361.7 | 911.9 | 67.6 | 383.6 | 2 301.7 | 322.7 | 5 514.0 |
| 2022 * | Jan | 0.0 | 100.8 | 30.5 | 69.7 | 4.5 | 32.0 | 199.8 | 26.7 | 464.0 |
| | Fév | 0.1 | 90.2 | 29.0 | 64.5 | 4.6 | 31.3 | 179.2 | 22.0 | 421.0 |
| | Mar | 0.0 | 104.4 | 35.7 | 75.2 | 6.3 | 35.6 | 197.7 | 30.7 | 485.5 |
| | Avr | 0.0 | 90.1 | 33.7 | 66.0 | 6.5 | 32.2 | ... | 27.9 | ... |
| Jan - Apr 2021 | | 0.3 | 381.3 | 116.8 | 300.9 | 22.2 | 121.5 | 774.0 | 101.6 | 1 818.7 |
| Jan - avr 2022 * | | 0.1 | 385.6 | 128.8 | 275.3 | 21.9 | 131.1 | ... | 107.2 | ... |

¹ Poulet, Truten

¹ Poulet, Dinde

Bundesamt für Landwirtschaft (BLW); Bundesamt für Zoll und Grenzsicherheit (BAZG); Proviande; weitere Quellen; Berechnungen durch Agristat

Office fédéral de l'agriculture (OFAG); Office fédéral de la douane et de la sécurité des frontières (OFDF); Proviande; autres sources; calculs par Agristat

Verkaufswert tierischer Erzeugnisse nach Monaten Valeur de vente de produits d'origine animale par mois

— 2022 — 2021 — 2020

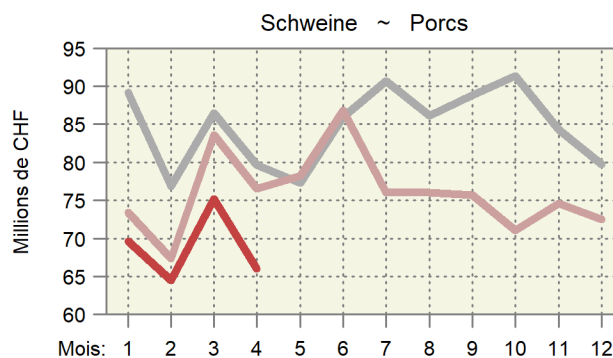
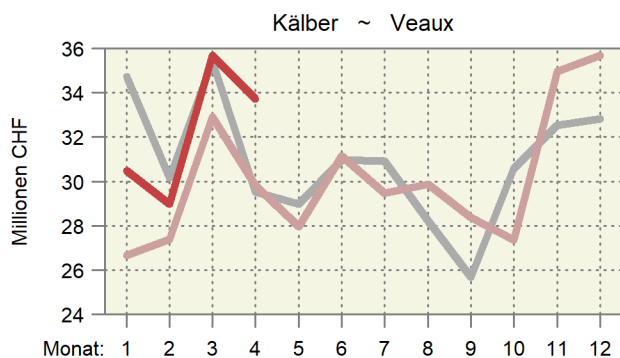
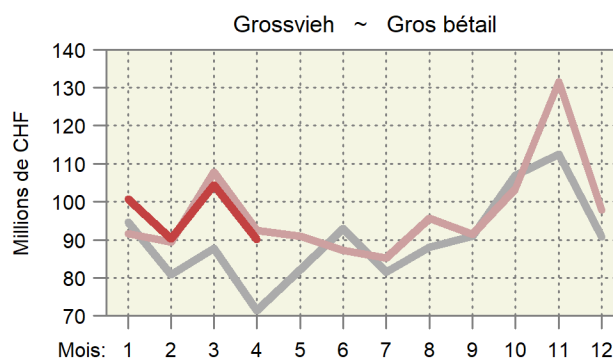
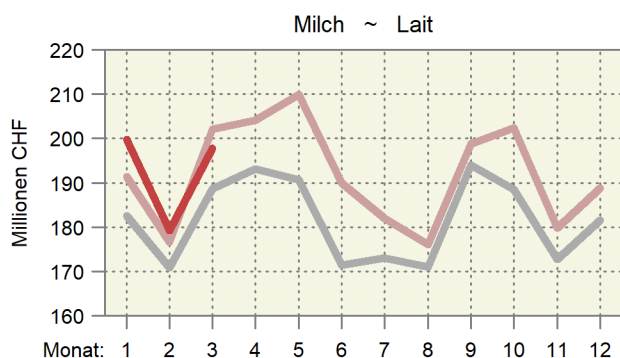

7.3 Umsätze im Detailhandel: Nahrungsmittel, Getränke und Tabak Chiffres d'affaires dans le commerce de détail: alimentation, boissons et tabac

Entwicklung auf der Basis der kalender- und saisonbereinigten Umsätze, 2015 = 100.
Évolution sur la base des chiffres d'affaires corrigés des effets calendaires et des variations saisonnières, 2015 = 100.

| Monat ~ Mois | Nominal | | | | | | | Real ~ Réel | | | | | | |
|--------------|--------------|-------|-------|-------|-------|-------|-------|--------------|-------|-------|-------|-------|-------|-------|
| | Jahr ~ Année | | | | | | | Jahr ~ Année | | | | | | |
| | 2016 | 2017 | 2018 | 2019 | 2020 | 2021 | 2022 | 2016 | 2017 | 2018 | 2019 | 2020 | 2021 | 2022 |
| Jan ~ Jan | 101.0 | 102.9 | 103.3 | 105.1 | 104.9 | 117.4 | 111.4 | 101.6 | 102.8 | 102.1 | 102.7 | 103.2 | 115.6 | 110.7 |
| Feb ~ Fév | 99.6 | 101.8 | 103.6 | 104.0 | 109.3 | 116.6 | 112.1 | 99.7 | 100.4 | 102.4 | 101.5 | 107.6 | 115.1 | 111.3 |
| Mrz ~ Mar | 99.3 | 102.9 | 104.7 | 105.1 | 115.2 | 122.5 | 111.0 | 99.5 | 102.8 | 103.6 | 103.1 | 113.0 | 121.8 | 110.1 |
| Apr ~ Avr | 99.2 | 100.7 | 103.9 | 106.0 | 109.7 | 121.6 | 109.5 | 99.5 | 100.8 | 102.8 | 103.8 | 107.0 | 120.3 | 108.4 |
| Mai ~ Mai | 99.3 | 101.9 | 104.4 | 103.2 | 123.6 | 117.5 | | 99.4 | 101.4 | 102.3 | 100.8 | 120.1 | 116.0 | |
| Jun ~ Jun | 98.5 | 103.3 | 106.1 | 106.8 | 117.0 | 112.5 | | 97.9 | 102.9 | 104.0 | 104.5 | 113.3 | 111.6 | |
| Jul ~ Jul | 99.6 | 101.6 | 104.5 | 107.0 | 116.7 | 110.0 | | 99.3 | 101.0 | 102.4 | 105.1 | 113.7 | 109.0 | |
| Aug ~ Aoû | 100.7 | 101.0 | 104.8 | 106.0 | 114.6 | 111.1 | | 99.9 | 100.5 | 103.3 | 104.1 | 112.2 | 109.6 | |
| Sep ~ Sep | 100.8 | 103.8 | 104.5 | 106.0 | 112.4 | 110.7 | | 100.4 | 103.2 | 102.5 | 103.9 | 109.8 | 109.6 | |
| Okt ~ Oct | 100.9 | 102.7 | 105.5 | 105.0 | 116.5 | 111.6 | | 100.3 | 101.7 | 103.0 | 103.3 | 113.6 | 110.6 | |
| Nov ~ Nov | 100.2 | 103.3 | 105.6 | 106.1 | 115.3 | 113.0 | | 99.5 | 102.1 | 103.0 | 104.5 | 112.7 | 111.7 | |
| Dez ~ Déc | 95.5 | 101.8 | 105.2 | 106.0 | 120.4 | 110.7 | | 95.2 | 100.8 | 102.8 | 104.0 | 118.4 | 109.8 | |

Bundesamt für Statistik (BFS),
Detailhandelsumsatzstatistik

Office fédéral de la statistique (OFS),
Statistique des chiffres d'affaires du commerce de détail

Umsätze im Detailhandel Chiffres d'affaires dans le commerce de détail

Kalender- und saisonbereinigte Entwicklung, 2015 = 100
Évolution corrigée des effets calendaires et des variations saisonnières, 2015 = 100

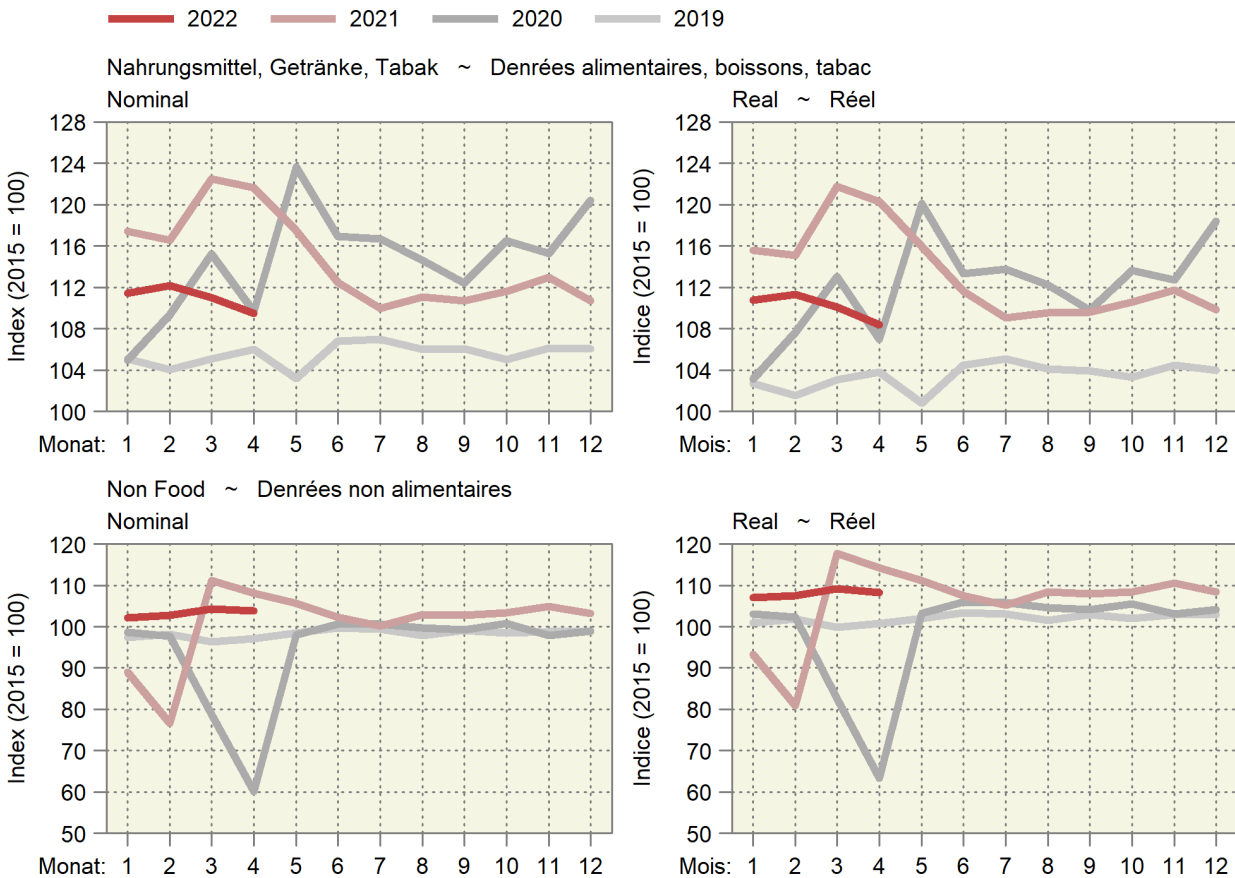

Impressum

| | |
|---------------------------|--|
| Herausgeber: | Schweizer Bauernverband Agristat Laurstrasse 10 5201 Brugg 056 462 53 26 |
| Übersetzungen: | Agristat, SBV Übersetzungen, externe Übersetzungsdienste |
| Abonnement: | Digitale Publikation (PDF) mit Direktzustel- lung via Mail für 65 Franken pro Jahr exkl. MwSt. www.sbv-usp.ch/de/publikationen/agristat |
| Erscheinungsweise: | monatlich, 12 Ausgaben |

Das Redaktionsteam der Publikation AGRISTAT

| | |
|--------------------|---|
| Daniel Erdin: | Leitung |
| Bettina Abplanalp: | Preise |
| Silvano Giuliani: | Diverses (landwirtschaftliche Gesamtrechnung) |
| Nicolas Hofer: | Viehwirtschaft, Diverses |
| Lena Obrist: | Milchwirtschaft |
| Flora Zourek: | Pflanzenbau |
| Nicole Gysi: | Layout (Hauptverantwortung), Abonnemente, Aussenhandel, Grundlagen |
| Nejna Gothuey: | Layout |
| Dario Bronner: | Administrative Unterstützung |

Der Kontakt zu einzelnen Mitgliedern des AGRISTAT-Teams erfolgt am einfachsten per Mail. Die Mail-Adresse ist immer nach dem folgenden Muster aufgebaut: vorname.name@agristat.ch. Adressänderungen bei bestehenden Abonnements leiten Sie am besten per Mail an Frau Nicole Gysi weiter.

| | |
|--------------------|---|
| Titelphoto: | Quelle unbekannt |
| Copyright: | Agristat, einzelne Tabellen oder Grafiken dürfen mit der Quellenangabe «Agristat» publiziert werden |

Impressum

| | |
|--------------------------|--|
| Editeur: | Union Suisse des Paysans Agristat Laurstrasse 10 5201 Brugg 056 462 53 26 |
| Traductions: | Agristat, USP Traductions, services de traduction externes |
| Abonnement: | Publication digitale transmise par courriel pour 65 frs par an sans TVA www.sbv-usp.ch/fr/publications/agristat |
| Mode de parution: | mensuel, 12 numéros |

L'équipe de la publication AGRISTAT

| | |
|---------------------|---|
| Daniel Erdin : | Direction |
| Bettina Abplanalp : | Prix |
| Silvano Giuliani : | Divers (comptes économiques de l'agriculture) |
| Nicolas Hofer: | Production animale, divers |
| Lena Obrist : | Économie laitière |
| Flora Zourek : | Production végétale |
| Nicole Gysi : | Mise en page (responsabilité principale), abonnements, commerce extérieur, bases |
| Nejna Gothuey : | Mise en page |
| Dario Bronner : | Assistance administrative |

Le contact avec des membres individuels de l'équipe AGRISTAT est établi le plus simple par courrier électronique. L'adresse e-mail est toujours composée de la manière suivante: prénom.nom@agristat.ch. Des changements d'adresse pour des abonnements existants doivent être adressés à Madame Nicole Gysi.

| | |
|----------------------------|--|
| Page de couverture: | Source inconnue |
| Droits d'auteur: | Agristat, des tableaux ou des graphiques individuels peuvent être publiés avec l'indi- cation de la source «Agristat». |